



คู่มือ

แนวทางการปฏิบัติงานตรวจสอบภายใน
ปีงบประมาณ ๒๕๖๗



หน่วยงานตรวจสอบภายใน

องค์การบริหารส่วนตำบลหนองเป็ด อำเภอแม่เมาะ จังหวัดมหาสารคาม

คำนำ

คู่มือ/แนวทางปฏิบัติงานตรวจสอบภายใน ของหน่วยตรวจสอบภายใน องค์การบริหารส่วนตำบลหนองปลิง มีวัตถุประสงค์จัดทำขึ้นเพื่อเป็นเครื่องมือหรือผู้ช่วยที่สำคัญของผู้บริหารหน่วยงานในการติดตามและประเมินการปฏิบัติงานของส่วนงานต่างๆ ภายในหน่วยงาน รวมทั้งการเสนอแนะแนวทางหรือมาตรการที่จะทำให้ผลการดำเนินงานสามารถบรรลุผลตามวัตถุประสงค์และเป้าหมายที่กำหนดไว้ และเป็นการเพิ่มประสิทธิภาพในการปฏิบัติงานตรวจสอบภายในให้เป็นไปตามมาตรฐานและหลักเกณฑ์ที่กระทรวงการคลังกำหนด หน่วยตรวจสอบภายใน องค์การบริหารส่วนตำบลหนองปลิง จึงได้จัดทำ “คู่มือ/แนวทางปฏิบัติงานตรวจสอบภายใน”

หน่วยตรวจสอบภายใน องค์การบริหารส่วนตำบลหนองปลิง หวังเป็นอย่างยิ่งว่า “คู่มือ/แนวทางปฏิบัติงานตรวจสอบภายใน” จะเป็นประโยชน์ในการปฏิบัติงานของเจ้าหน้าที่ตรวจสอบภายในและบุคลากรที่มีหน้าที่ในการปฏิบัติงานตรวจสอบภายใน ตลอดจนผู้ที่สนใจ นำไปใช้เป็นแนวทางในการปฏิบัติงานตรวจสอบเพื่อเพิ่มประสิทธิภาพในการปฏิบัติงานตรวจสอบภายในให้เป็นไปตามมาตรฐานและหลักเกณฑ์ที่กระทรวงการคลังกำหนดกองตรวจสอบระบบการเงินบัญชีท้องถิ่น

หน่วยตรวจสอบภายใน
องค์การบริหารส่วนตำบลหนองปลิง
กันยายน ๒๕๖๖

สารบัญ

เรื่อง	หน้า
บทที่ ๑ บทนำ	
- ความหมายการตรวจสอบภายในและลักษณะงานตรวจสอบภายใน	๑
- วัตถุประสงค์และขอบเขตของการตรวจสอบภายใน	๒
- มาตรฐานการปฏิบัติงาน	๓
บทที่ ๒ กระบวนการปฏิบัติงานตรวจสอบภายใน	
- กระบวนการปฏิบัติงานตรวจสอบภายใน	๕
- การวางแผนตรวจสอบ	๕
- การจัดทำรายงานและติดตามผล	๗
- กระบวนการปฏิบัติงานตรวจสอบภายใน	๙
บทที่ ๓ เทคนิคการตรวจสอบ	
- เทคนิคที่ใช้ในการตรวจสอบ/วิธีการตรวจสอบ	๑๐
บทที่ ๔ การตรวจสอบภายในขององค์การบริหารส่วนตำบลหนองปลิง	
- ความหมายโดยรวมขององค์การบริหารส่วนตำบล (อบต.)	๑๕
- โครงสร้างส่วนราชการองค์การบริหารส่วนตำบลหนองปลิง	๑๖
- ขั้นตอนการปฏิบัติงาน	๑๗
- ขั้นตอนการจัดทำรายงานผลการปฏิบัติงาน	๑๘
- เอกสารและการจัดเก็บ	๑๙
บทที่ ๕ กระบวนการปฏิบัติงานตรวจสอบภายใน	
- กระบวนการปฏิบัติงานตรวจสอบภายใน	๒๐
- เกณฑ์การประเมินความเสี่ยง	๒๑
- ตารางสรุปผลการประเมินความเสี่ยง	๒๒
- การจัดลำดับความเสี่ยง	๒๔
- ขอบเขตการตรวจสอบ	๒๕
- บัญชีความเสี่ยงเพื่อการจัดทำแผนประจำปี	๒๖

บทที่ ๕ กระบวนการปฏิบัติงานตรวจสอบภายใน (ต่อ)

☞ แผนการตรวจสอบระยะยาว	๒๗
☞ แผนการตรวจสอบประจำปี	๒๙
☞ หน่วยรับตรวจ : กองคลัง	
➤ <u>กิจกรรมที่ตรวจสอบ : การรับเงินและนำส่งเงิน</u>	๓๐
☼ แผนการปฏิบัติงาน/ประเด็นการตรวจสอบ/วัตถุประสงค์/ขอบเขตการตรวจสอบ	๓๐
☼ แนวทางการปฏิบัติงานตรวจสอบ	๓๑
☼ กระดาษทำการการรับเงินและนำส่งเงิน	๓๒
☼ รายงานผลการตรวจสอบ	๓๔
➤ <u>กิจกรรมที่ตรวจสอบ : การจัดทำบัญชีและรายงานการเงิน</u>	๓๖
☼ แผนการปฏิบัติงาน/ประเด็นการตรวจสอบ/วัตถุประสงค์/ขอบเขตการตรวจสอบ	๓๖
☼ แนวทางการปฏิบัติงานตรวจสอบ	๓๗
☼ กระดาษทำการการการจัดทำบัญชีและรายงานการเงิน	๓๙
☼ รายงานผลการตรวจสอบ	๔๒
➤ <u>กิจกรรมที่ตรวจสอบ : การตรวจสอบพัสดุประจำปี</u>	๔๔
☼ แผนการปฏิบัติงาน/ประเด็นการตรวจสอบ/วัตถุประสงค์/ขอบเขตการตรวจสอบ	๔๔
☼ แนวทางการปฏิบัติงานตรวจสอบ	๔๕
☼ กระดาษทำการการตรวจสอบพัสดุประจำปี	๔๗
☼ รายงานผลการตรวจสอบ	๔๙
➤ <u>กิจกรรมที่ตรวจสอบ : หลักประกันสัญญา</u>	๕๑
☼ แผนการปฏิบัติงาน/ประเด็นการตรวจสอบ/วัตถุประสงค์/ขอบเขตการตรวจสอบ	๕๑
☼ แนวทางการปฏิบัติงานตรวจสอบ	๕๒
☼ กระดาษทำการหลักประกันสัญญา	๕๓
☼ รายงานผลการตรวจสอบ	๕๕

บทที่ ๕ กระบวนการปฏิบัติงานตรวจสอบภายใน (ต่อ)

➤ <u>กิจกรรมที่ตรวจสอบ : การเบิกจ่ายเงิน</u>	๕๗
☼ แผนการปฏิบัติงาน/ประเด็นการตรวจสอบ/วัตถุประสงค์/ขอบเขตการตรวจสอบ	๕๗
☼ แนวทางการปฏิบัติงานตรวจสอบ	๕๘
☼ กระดาษทำการการเบิกจ่ายเงิน	๖๐
☼ รายงานผลการตรวจสอบ	๖๓
☞ หน่วยรับตรวจ : กองช่าง	
➤ <u>กิจกรรมที่ตรวจสอบ : การใช้และรักษารถยนต์</u>	๖๕
☼ แผนการปฏิบัติงาน/ประเด็นการตรวจสอบ/วัตถุประสงค์/ขอบเขตการตรวจสอบ	๖๕
☼ แนวทางการปฏิบัติงานตรวจสอบ	๖๖
☼ กระดาษทำการการใช้และรักษารถยนต์	๖๗
☼ รายงานผลการตรวจสอบ	๖๘
☞ การประชุมเปิดการตรวจสอบ	๗๐
☞ การประชุมปิดตรวจ	๗๒
☞ ทะเบียนคุมการดำเนินการตามข้อเสนอแนะของหน่วยรับตรวจ	๗๓
☞ บันทึกข้อความ : ติดตามผลการดำเนินการตามข้อเสนอแนะของหน่วยรับตรวจ	๗๔
กฎหมาย ระเบียบ และหนังสือสั่งการที่เกี่ยวข้องในการปฏิบัติงานตรวจสอบภายในของ อปท.	๗๕
บทสรุป	๗๖

บทที่ ๑

บทนำ

ความหมายการตรวจสอบภายในและลักษณะงานตรวจสอบภายใน

การตรวจสอบภายใน หมายถึง กิจกรรมการให้หลักประกันอย่างเที่ยงธรรม และการให้ คำปรึกษา อย่างมีอิสระ ซึ่งจัดให้มีขึ้นเพื่อเพิ่มคุณค่าและปรับปรุงการปฏิบัติงานขององค์กรให้ดีขึ้น การตรวจสอบ ภายในช่วย ให้องค์กรบรรลุจุดเป้าหมายที่วางไว้ ด้วยการประเมินและปรับปรุงประสิทธิภาพของกระบวนการบริหาร ความเสี่ยง การควบคุม และการกำกับดูแลอย่างเป็นระบบและเป็นระเบียบ

ลักษณะงานตรวจสอบภายใน คือ งานการให้บริการข้อมูลแก่ฝ่ายบริหาร และหลักประกัน ขององค์กรในด้านการประเมินประสิทธิภาพและประสิทธิผลของระบบงานการควบคุมภายในที่เหมาะสมทั้งใน ด้านการเงิน การบัญชี และด้านการบริหารงานอย่างมีระบบ เพื่อให้การปฏิบัติงานบรรลุวัตถุประสงค์และเป้าหมาย ขององค์กร รวมทั้งการเป็นผู้ให้คำปรึกษากับฝ่ายบริหารในการปรับปรุงประสิทธิภาพการทำงานเพื่อเพิ่มประสิทธิผล ดูแลการใช้ทรัพยากรอย่างประหยัด คุ่มค่า

ความเป็นมาของการตรวจสอบภายในส่วนท้องถิ่น

การตรวจสอบภายในของส่วนท้องถิ่น เริ่มกำหนดในระเบียบกระทรวงมหาดไทยว่าด้วย การตรวจสอบภายใน ขององค์กรปกครองส่วนท้องถิ่น พ.ศ. ๒๕๔๕ จนถึงระเบียบคณะกรรมการตรวจเงินแผ่นดิน ว่าด้วยการปฏิบัติหน้าที่ของผู้ตรวจสอบภายใน พ.ศ. ๒๕๔๖ และระเบียบกระทรวงการคลัง ว่าด้วยการตรวจสอบ ภายในของส่วนราชการ พ.ศ. ๒๕๕๑ ถือเป็นปฏิบัติจนถึงปัจจุบัน โดยมีคณะกรรมการตรวจสอบและประเมินผลภาค ราชการทำหน้าที่กำหนดนโยบายและแนวทางในการตรวจสอบและประเมินผลที่มีอยู่ แนวคิด การตรวจสอบภายใน มีความจำเป็นสำหรับการบริหารองค์กรในปัจจุบัน โดยถือเป็น เครื่องมือของผู้บริหารในการประเมินผลการ ดำเนินงาน และระบบการควบคุมภายใน ดังนั้นผู้ตรวจสอบภายในจึง มีความเข้าใจถึงภาพรวมของการตรวจสอบ ภายใน ความรู้ในหลักการและวิธีการตรวจสอบโดยการปฏิบัติงาน เป็นไปตามมาตรฐานการตรวจสอบที่ยอมรับทั้ง จากหลักการสากลและตามที่กำหนดโดยหน่วยงานกลางที่เกี่ยวข้อง ของท้องถิ่น โดยให้ผู้ปฏิบัติงานสามารถเลือกใช้ เทคนิคแนวทางการตรวจสอบที่เหมาะสมกับภารกิจและสภาพแวดล้อมองค์กร

แนวคิดการตรวจสอบภายใน

แนวคิดการตรวจสอบภายใน มีความจำเป็นสำหรับการบริหารองค์กรในปัจจุบัน โดยถือเป็น เครื่องมือของผู้บริหารในการประเมินผลการดำเนินงาน และระบบการควบคุมภายใน ดังนั้นผู้ตรวจสอบภายในจึง มีความเข้าใจถึงภาพรวมของการตรวจสอบภายใน ความรู้ในหลักการและวิธีการตรวจสอบโดยการปฏิบัติงาน เป็นไปตามมาตรฐานการตรวจสอบที่ยอมรับทั้งจากหลักการสากลและตามที่กำหนดโดยหน่วยงานกลางที่เกี่ยวข้อง ของท้องถิ่น โดยให้ผู้ปฏิบัติงานสามารถเลือกใช้เทคนิคแนวทางการตรวจสอบที่เหมาะสมกับภารกิจ และสภาพแวดล้อมองค์กร

วัตถุประสงค์และขอบเขตของการตรวจสอบภายใน (Objectives)

๑. การสอบทานความเชื่อถือได้ ทางด้านความถูกต้องสมบูรณ์ การสารสนเทศของข้อมูลทางด้านการเงิน การบัญชี และการดำเนินงาน
๒. สอบทานเพื่อให้เกิดความมั่นใจว่าระบบที่ใช้เป็นไปตามนโยบาย แผน และวิธีการปฏิบัติงานที่องค์กรกำหนด
๓. สอบทานวิธีการป้องกันดูแลทรัพย์สินว่าเหมาะสม และความมีอยู่จริงของทรัพย์สิน
๔. ประเมินการใช้ทรัพยากรและงบประมาณอย่างประหยัด และมีประสิทธิภาพ
๕. การสอบทานการปฏิบัติงาน ในความรับผิดชอบของเจ้าหน้าที่แต่ละระดับว่าได้ผลตามวัตถุประสงค์ และเป้าหมายแผนงานขององค์กร
๖. การสอบทานและประเมินผลความเหมาะสมและความเพียงพอของระบบการควบคุมภายในองค์กร

ประเภทของการตรวจสอบ

ลักษณะของการดำเนินงานของเทศบาลตำบลชนบท มีหน่วยงานทั้งสำนักปลัดเทศบาล กองคลัง กองช่าง กองสาธารณสุขและสิ่งแวดล้อม ปฏิบัติงานลักษณะเดียวกันที่มีวิธีการปฏิบัติงาน ไม่เหมือนกัน เพื่อให้ มั่นใจว่างานตรวจสอบภายในครอบคลุมถึงกิจกรรมต่าง ๆ ในองค์กร เพื่อให้ทราบถึงจุดอ่อน จุดแข็งของการ บริหารงาน ระบบการควบคุมภายใน ความถูกต้องเชื่อถือได้ของข้อมูลทางการเงินการบัญชี การดูแลการใช้ ทรัพยากร การปฏิบัติตามกฎระเบียบ คำสั่ง การประเมินประสิทธิภาพ ประสิทธิผล ความประหยัด ความคุ้มค่า ใน การจัดการบริหาร เพื่อรวบรวมเสนอผู้บริหาร เพื่อพิจารณาปรับปรุงแก้ไข สามารถแยกประเภทของการตรวจสอบ ๖ ประเภท

- ๑.การตรวจสอบด้านการเงิน (Financial Auditing)
- ๒.การตรวจสอบด้านการดำเนินงาน (Performance Auditing)
- ๓.การตรวจสอบการบริหาร (Management Auditing)
- ๔.การตรวจสอบการปฏิบัติตามข้อกำหนด (Compliance Auditing)
- ๕.การตรวจสอบระบบงานสารสนเทศ (Information Auditing)
- ๖.การตรวจสอบพิเศษ (Special Auditing)

ความรับผิดชอบและอำนาจหน้าที่ของผู้ตรวจสอบภายใน

งานตรวจสอบภายในเป็นลักษณะงานสนับสนุน มีการปฏิบัติหน้าที่ในการตรวจสอบ จึงไม่สมควรมีอำนาจในการสั่งการหรือบริหารในหน่วยงานที่ตรวจสอบมีความเป็นอิสระ ดังนั้นควรมีสถานภาพในองค์กรของผู้ ตรวจสอบภายใน และได้รับการสนับสนุนจากผู้บริหาร ไม่ควรเข้าไปมีส่วนได้เสียกับหน่วยงานที่จะต้องเข้าไปประเมินผล

ความเป็นอิสระ (Independence)

การปฏิบัติงานของผู้ตรวจสอบภายใน ต้องกระทำด้วยความมีเหตุผลและมีอิสระโดยไม่ตกอยู่ ภายใต้อิทธิพลของหน่วยงานใดหน่วยงานหนึ่งหรือตัวบุคคล การให้ข้อเสนอแนะในรายงานผลการตรวจสอบ เป็นไปด้วย ความถูกต้องและตรงไปตรงมามากที่สุด สะท้อนภาพที่พบเห็นต่อผู้บริหารให้มากที่สุด ความเป็นอิสระ ขึ้นอยู่กับ พื้นฐานสิทธิการเข้าถึงอย่างเพียงพอ มีเสรีภาพในการสอบถาม โดยปราศจากอุปสรรค การขัดขวาง และ การแทรกแซงของบุคคลใดบุคคลหนึ่งไม่ว่าทางตรงหรือทางอ้อม การจำกัดอำนาจหน้าที่และความรับผิดชอบ มาตรฐานการปฏิบัติงานการตรวจสอบภายใน แบ่งเป็นมาตรฐานคุณสมบัติและมาตรฐาน การปฏิบัติงาน

มาตรฐานการปฏิบัติงาน

๑. การบริหารงานการตรวจสอบภายในโดยหัวหน้าหน่วยตรวจสอบภายในให้เกิดประสิทธิผล มีประสิทธิภาพ ปรับปรุงและพัฒนาเพื่อสร้างคุณค่าเพิ่มแก่องค์กร
๒. ลักษณะงานตรวจสอบภายใน เพื่อเพิ่มคุณค่าและปรับปรุงการปฏิบัติงานขององค์กร ให้เป็นไป ตามเป้าหมาย โดยมีการบริหารความเสี่ยงโดยการควบคุมและการกำกับดูแล
๓. การวางแผนการตรวจสอบภายใน
๔. การปฏิบัติงานตรวจสอบ
๕. การรายงานผลการปฏิบัติงานครบถ้วนและทันกาล
๖. การติดตามผลจากการรายงานผลสู่การปฏิบัติ
๗. การยอมรับสภาพความเสี่ยง

จริยธรรมของผู้ตรวจสอบภายใน

ในการปฏิบัติหน้าที่ให้เป็นไปอย่างมีประสิทธิภาพ ผู้ตรวจสอบภายในควรยึดจริยธรรมไว้ เป็นหลักปฏิบัติ ดังนี้

๑. มีจุดยืนที่มั่นคง ซื่อสัตย์ ขยันหมั่นเพียร มีความรับผิดชอบ
๒. การรักษาความลับในเรื่องที่ตรวจสอบ
๓. ความเที่ยงธรรม ไม่เข้าไปมีส่วนเกี่ยวข้องในการปฏิบัติงาน
๔. ความสามารถในการปฏิบัติหน้าที่ พัฒนาตนเองอย่างต่อเนื่อง

ประโยชน์ที่คาดว่าจะได้รับ

หัวหน้าส่วนราชการได้ทราบถึงการปฏิบัติงาน ปัญหา อุปสรรคเพื่อใช้เป็นข้อมูลในการพิจารณา ตัดสินใจหน่วยงานปฏิบัติงานอย่างมีประสิทธิภาพ การใช้ทรัพยากรอย่างคุ้มค่า เพื่อให้การปฏิบัติงานเป็นไป ตามเป้าหมายอย่างมีประสิทธิภาพและประสิทธิผล การปฏิบัติงาน เป็นไปตามกฎ ระเบียบ ข้อบังคับ มติคณะรัฐมนตรี และหนังสือสั่งการ ใช้เป็นแนวทางในการแก้ไขปรับปรุงการปฏิบัติงานให้ถูกต้องลดข้อผิดพลาด

นโยบายการตรวจสอบ

๑. ผู้ตรวจสอบภายในต้องปฏิบัติหน้าที่ด้วยความซื่อสัตย์ มีความเป็นอิสระเที่ยงธรรม โปร่งใส ยึดมั่นในอุดมการณ์แห่งวิชาชีพ จรรยาบรรณ ซื่อสัตย์สุจริต มีคุณธรรม และเที่ยงธรรม เป็นไปอย่างมีประสิทธิภาพ ประสิทธิภาพ และประหยัด โดยคำนึงถึงความคุ้มค่าในเรื่องที่ทำการตรวจสอบ
๒. ผู้ตรวจสอบภายในจะไม่ทำการตรวจสอบ งานที่ตนเองเป็นผู้ปฏิบัติหรือดำเนินการ ภายใน ๑ ปี เพื่อมิให้เสียความเป็นอิสระและเที่ยงธรรมในการตรวจสอบ
๓. ผู้ตรวจสอบภายในจะไม่เข้าไปเกี่ยวข้องเรื่องผิดกฎหมาย และการดำเนินการในลักษณะ ผลประโยชน์ ทับซ้อนกัการปฏิบัติงานตรวจสอบ
๔. เสริมสร้างความสามัคคีมีการทำงานเป็นทีม ผลสำเร็จของงานเป็นผลงานของทุกคน
๕. ให้ปฏิบัติต่อหน่วยรับตรวจเสมือนลูกค้า วัตถุประสงค์เพื่อเสนอแนะแนวทางปฏิบัติงาน หรือหลักเกณฑ์การปฏิบัติตามกฎระเบียบ เพื่อปรับปรุงการแก้ไขการปฏิบัติงานของหน่วยรับตรวจ ให้มีประสิทธิภาพ ยิ่งขึ้น มิใช่ลักษณะการจับผิด

๖. ต้องปฏิบัติงานตรวจสอบด้วยความรอบคอบเยี่ยงผู้ประกอบวิชาชีพปฏิบัติ มีการศึกษาหาความรู้และพัฒนาตนเองอย่างสม่ำเสมอและต่อเนื่อง
๗. การวางแผนการตรวจสอบให้ครอบคลุมถึงความเสี่ยงขององค์กร ปฏิบัติงานตรวจสอบให้เป็นไปในแนวทางเดียวกันโดยปฏิบัติตามคู่มือการตรวจสอบภายใน มาตรฐานและจริยธรรมการตรวจสอบภายใน
๘. ดำเนินบทบาทในการเสริมสร้างให้มีระบบบริหารจัดการที่ดี โดยการตรวจสอบเพื่อให้ทราบและแสดงความเห็นเกี่ยวกับการบริหารและดำเนินงาน ว่าเป็นไปตามระเบียบ ข้อบังคับ แผนงาน วัตถุประสงค์ขององค์กรโดยประหยัด ได้ผลตามเป้าหมาย และมีผลคุ้มค่า
๙. ให้มีการประชุมในหน่วยงานอย่างน้อยเดือนละครั้ง เพื่อได้ทราบปัญหาจากการตรวจสอบและแนะนำแนวทางแก้ไขการปฏิบัติงานได้อย่างถูกต้อง
๑๐. พัฒนาศักยภาพของบุคลากร ให้มีประสิทธิภาพ สร้างขวัญ กำลังใจและความสามัคคีในการปฏิบัติหน้าที่

บทที่ ๒

กระบวนการปฏิบัติงานตรวจสอบภายใน (Internal Audit Process)

กระบวนการปฏิบัติงานตรวจสอบภายใน (Internal Audit Process)

กระบวนการปฏิบัติงานตรวจสอบภายในเพื่อให้ผู้ตรวจสอบภายในสามารถปฏิบัติงานตรวจสอบด้วย ความมั่นใจและมีคุณภาพ ประกอบด้วย

๑. การวางแผนการตรวจสอบ
๒. การปฏิบัติงานตรวจสอบ
๓. การจัดทำรายงานและติดตามผล

การวางแผนตรวจสอบ

การวางแผนไว้ล่วงหน้าก่อนลงมือปฏิบัติงาน โดยกำหนดวัตถุประสงค์ หน่วยรับตรวจ เวลา บุคลากร งบประมาณ ประกอบด้วย ๓ เรื่อง

๑. ประเภทของการวางแผนตรวจสอบ แบ่งเป็น การวางแผนการตรวจสอบ (Audit Plan) และการวางแผนการปฏิบัติงาน (Engagement Plan)

๒. แผนการตรวจสอบ เป็นแผนงานที่หัวหน้าหน่วยตรวจสอบภายในจัดทำขึ้นล่วงหน้า เป็นเสมือนเข็มทิศในการปฏิบัติงาน โดยแบ่งแยกเป็นแผนการตรวจสอบระยะยาวและแผนการตรวจสอบประจำปี

๓. แผนการปฏิบัติงาน หมายถึง แผนการปฏิบัติงานที่ผู้ตรวจสอบภายในที่ได้รับมอบหมายงานตามแผนการตรวจสอบ จัดทำไว้ล่วงหน้าเพื่อให้การปฏิบัติงานตรวจสอบบรรลุผลสำเร็จ

๑. ขั้นตอนการวางแผนการตรวจสอบ

- สํารวจข้อมูลเบื้องต้น ทำความเข้าใจคุ้นเคยและระบบงานของหน่วยรับตรวจ
- ประเมินผลระบบการควบคุมภายใน ของหน่วยรับตรวจตามระเบียบคณะกรรมการตรวจเงินแผ่นดินว่าด้วยการกำหนดมาตรฐานการควบคุมภายใน พ.ศ. ๒๕๔๔
- ประเมินความเสี่ยง โดยระบุปัจจัยเสี่ยง วิเคราะห์ความเสี่ยง จัดลำดับความเสี่ยง
- การวางแผนการตรวจสอบนำความเสี่ยงมาพิจารณาเพื่อดำเนินการ
- การวางแผนการปฏิบัติงานของผู้ตรวจสอบภายในตามที่ได้รับมอบหมายให้ครอบคลุม ประเด็นการตรวจสอบ วัตถุประสงค์ ของเขตและแนวทางปฏิบัติงาน

๒. การเสนอแผนการตรวจสอบและการอนุมัติแผน

หัวหน้าหน่วยงานตรวจสอบภายในเสนอแผนการตรวจสอบต่อผู้บริหารสูงสุดของส่วนราชการ เพื่ออนุมัติภายในเดือนกันยายนของทุกปี ควบคุมดูแลการปฏิบัติงานให้เป็นไปตามแผนที่กำหนด ถ้าพบข้อขัดข้องควรทบทวนและปรับปรุงแผนการตรวจสอบและเสนอให้ผู้บริหารพิจารณาอนุมัติ

แผนการปฏิบัติงาน ผู้ตรวจสอบภายในเสนอแผนการปฏิบัติงานให้หัวหน้าหน่วยตรวจสอบภายใน ให้ ความเห็นชอบก่อนที่จะดำเนินการตรวจสอบ ในขั้นตอนต่อไป

๓. การปฏิบัติงานตรวจสอบ

กระบวนการตรวจสอบ สอบทาน รวบรวมหลักฐาน เพื่อวิเคราะห์และประเมินผลการปฏิบัติงานว่า เป็นไปตามนโยบาย แผนงาน ระเบียบปฏิบัติกฎหมายที่เกี่ยวข้อง ซึ่งประกอบสาระสำคัญ ๓ ขั้นตอน

๑. ก่อนเริ่มปฏิบัติงานตรวจสอบ หลังจากการทำแผนปฏิบัติงาน จัดทำตาราง การปฏิบัติงาน การตรวจสอบในรายละเอียดของงานแต่ละงาน กำหนดวันและระยะเวลาใช้ในการตรวจสอบ โดยมีขั้นตอน

๑.๑ แต่งหน่วยรับตรวจ หัวหน้าผู้ตรวจสอบภายในติดต่อผู้บริหารหน่วยรับตรวจ และปฏิบัติงานให้ ทราบถึงวัตถุประสงค์ ขอบเขต และระยะเวลาในการตรวจสอบ

๑.๒ คัดเลือกทีมตรวจสอบให้เหมาะสมกับความรู้ความสามารถของผู้ตรวจสอบภายใน ตามงาน หรือกิจกรรมที่ตรวจสอบ

๑.๓ บรรยายสรุปรายละเอียดของงานอย่างย่อให้ทีมงานตรวจสอบ รายละเอียด การตรวจสอบ ภาระค่าทำ การ งบประมาณ และค่าใช้จ่ายในการตรวจสอบ

๑.๔ หัวหน้าทีมตรวจสอบทำหน้าที่สร้างสัมพันธ์กับผู้บริหารของหน่วยตรวจสอบ ประชุม เปิดและปิดงานตรวจสอบ แก้ไขปัญหา ระหว่างตรวจสอบ จัดทำตารางการปฏิบัติงาน แก้ไขปรับปรุงแนวทางการตรวจสอบ ให้สอดคล้องกับสภาพแวดล้อมที่เปลี่ยนแปลง

๑.๕ การเตรียมการเบื้องต้น สอบทานรายงานตรวจสอบหน่วยรับตรวจในการตรวจสอบ ครั้งก่อน ศึกษาแผนการดำเนินงานของหน่วยงาน โครงการ ปัญหา และรายละเอียดข้อมูลที่ใช้ในการตรวจสอบ

๒. ระหว่างการปฏิบัติงานตรวจสอบ เริ่มปฏิบัติงานด้วยการประชุมเปิดการตรวจสอบระหว่าง ทีมงานและหน่วยรับตรวจ โดยแจ้งวัตถุประสงค์และขอบเขตของการตรวจสอบ กำหนดมอบหมายงานตรวจสอบ ให้ทีมงานตรวจสอบตามความถนัด ความรู้ความสามารถ คัดเลือกวิธีการตรวจและเทคนิคการตรวจสอบ ให้เหมาะสมมีขั้นตอน

๒.๑ รวบรวมข้อมูลและหลักฐานการตรวจสอบ

๒.๒ เข้าสังเกตการณ์ปฏิบัติงาน เพื่อหาข้อสรุปการปฏิบัติงานว่ามีประสิทธิภาพเพียงใด

๒.๓ ทำการตรวจสอบ สอบทาน ทดสอบรายการ รวมถึงการสอบทานประสิทธิผลของการควบคุมภายใน

๒.๔ ทดสอบการปฏิบัติงานตามระบบที่วางไว้

๒.๕ ตรวจสอบเชิงวิเคราะห์ หัวหน้าทีมตรวจสอบควรกำกับดูแลการปฏิบัติงานให้เป็นไปตามวิธีปฏิบัติงานตรวจสอบ เวลาให้ เป็นไปตามตารางการปฏิบัติงาน ตามแนวทางปฏิบัติงานในแผนปฏิบัติงาน ซึ่งสามารถแก้ไขให้เป็นไปตาม สถานการณ์ได้โดยสมเหตุสมผล และถ้ามีความจำเป็นต้องเปลี่ยนแปลงขอบเขตของการตรวจสอบ ต้องได้รับการ อนุมัติจากหัวหน้าผู้ตรวจสอบภายใน ประชุมปิดการตรวจสอบ เป็นขั้นตอน สรุปผลสิ่งที่ตรวจพบ ทำความเข้าใจและชี้แจงประเด็นที่สงสัย แลกเป็นความคิดเห็นหาข้อยุติ แจ้งกำหนดการออก รายงาน ขอบคุณหน่วยรับตรวจ

๓. การปฏิบัติเมื่อเสร็จสิ้นการตรวจสอบ หัวหน้าทีมตรวจสอบควรสอบทานการปฏิบัติงานให้เสร็จ สมบูรณ์ ตรวจสอบภาระค่าทำ การ เอกสาร หลักฐานและสรุปข้อที่ตรวจพบ ร่างรายงานผลการปฏิบัติงาน ประเมิน การปฏิบัติงาน

๓.๑ การรวบรวมหลักฐาน เอกสาร ข้อมูลและข้อเท็จจริงต่างๆ ที่รวบรวมระหว่าง ตรวจสอบ คุณสมบัติของหลักฐานการตรวจสอบมีความเพียงพอ ความเชื่อถือได้ ความเกี่ยวข้อง และประโยชน์ที่จะนำไปใช้

๓.๒ การรวบรวมกระดาษทำการ กระดาษทำการ (Working Papers) เป็นเอกสารที่จัดทำขึ้นใน ระหว่างการตรวจสอบเพื่อบันทึกรายละเอียดการทำงาน วิธีการตรวจสอบ ขอบเขตการตรวจ ข้อมูลจากการ วิเคราะห์และผลสรุปของการตรวจสอบประเภทของกระดาษทำการ กระดาษทำการจัดทำขึ้นเองกระดาษทำการที่ จัดทำโดยหน่วยรับตรวจ เช่น สำเนาเอกสาร แผนผังการปฏิบัติงาน กระดาษทำการที่ได้รับจากบุคคลภายนอก เช่น หนังสือยืนยันยอดหนี้ หนังสือร้องเรียน ผู้ตรวจสอบภายในควรสรุปผลการ

๓.๓ การสรุปผลการตรวจสอบ เป็นวิธีการปฏิบัติงานตรวจสอบขั้นสุดท้ายก่อนจัดทำรายงานผล การปฏิบัติงานตรวจสอบ รวบรวมข้อเท็จจริงและหลักฐานต่าง ๆ ที่ได้จากการตรวจสอบสรุปหา ข้อตรวจพบในด้านดีและปัญหาข้อบกพร่อง สิ่งที่ตรวจพบ (Audit Finding) ควรมีลักษณะมีความสำคัญควรค่าแก่การรายงาน มีหลักฐานชัดเจนเชื่อถือได้จากการวิเคราะห์อย่างเที่ยงธรรม องค์กรประกอบขอข้อตรวจพบประกอบด้วย

๓.๓.๑ สภาพที่เกิดขึ้นจริง จากการประมวลผลจากการสังเกตการณ์ สอบทาน สอบถาม วิเคราะห์

๓.๓.๒ เกณฑ์การตรวจสอบ ใช้หลักเกณฑ์จากข้อกำหนดตามกฎหมาย มาตรฐาน แผนงาน

๓.๓.๓ ผลกระทบ โอกาสความเสี่ยงหรือผลเสียหายที่อาจเกิดขึ้นจากปัญหานั้น สาเหตุ ข้อมูลสาเหตุที่เกิดขึ้น

๓.๓.๔ ข้อเสนอแนะ เป็นข้อมูลที่ผู้ตรวจสอบภายในอาจเสนอในลักษณะสร้างสรรค์

การจัดทำรายงานและติดตามผล

๑. **การจัดทำรายงาน** เป็นการรายงานผลการปฏิบัติงานให้ผู้บริหารทราบถึงวัตถุประสงค์ ขอบเขต วิธีปฏิบัติงาน และผลการตรวจสอบ สรุปข้อบกพร่องที่ตรวจพบ ความเสี่ยงการควบคุม เรื่องอื่นที่ผู้บริหาร ควรทราบ องค์กรประกอบของรายงานผลการปฏิบัติงานมีองค์ประกอบ ถูกต้อง ชัดเจน กะทัดรัด ทันกาล สร้างสรรค์ จูงใจ ลักษณะการรายงานเป็นลายลักษณ์อักษร เมื่อปฏิบัติงานเสร็จ รายงานด้วยวาจาอย่างไม่เป็นทางการใช้ใน กรณีเร่งด่วน เพื่อให้ทันต่อเหตุการณ์ หรือการรายงานด้วยวาจาเป็นทางการมีรายงานโดยการเขียนประกอบ ลักษณะของ รายงานที่เป็นลายลักษณ์อักษร ควรมีสาระสำคัญดังนี้

๑.๑ **บทคัดย่อ** จัดทำบทคัดย่อเพื่อนำเสนอผู้บริหารอย่างสั้นๆ กะทัดรัด ชัดเจน ได้ใจความ

๑.๒ **บทนำ** คือส่วนแรกบอกให้ทราบว่าตรวจสอบเรื่องอะไรของหน่วยงานใด การตรวจสอบเป็นไปตามแบบการตรวจหรือในกรณีพิเศษ

๑.๓ **วัตถุประสงค์** เป้าหมายการตรวจสอบ

๑.๔ **ขอบเขต** แสดงถึงระยะเวลาและปริมาณของงานที่ได้ทำการตรวจสอบ

๑.๕ **สิ่งที่ตรวจพบ** ข้อเท็จจริงที่ตรวจพบทั้งในด้านดีและที่ควรได้รับการแก้ไข วิธีการแก้ไข

๑.๖ **ข้อเสนอแนะ** เน้นข้อเสนอแนะที่ผู้ตรวจสอบภายในเสนอแนะต่อผู้บริหารเพื่อสั่งการ แก้ไข ปรับปรุงในลักษณะสร้างสรรค์ และสามารถนำไปปฏิบัติได้

๑.๗ **ความเห็น** เป็นความเห็นมิใช่ข้อเท็จจริง หรือยังไม่มีหลักฐานสนับสนุนเพียงพอ ควร ระบุให้ชัดเจน

๑.๘ **เอกสารประกอบรายงาน**

๒. การติดตามผล (Follow up)

ผู้ตรวจสอบภายในต้องติดตามผลว่าผู้บริหารได้สั่งการหรือไม่ประการใด เพื่อให้ทราบว่าข้อที่ตรวจพบ ข้อบกพร่องได้รับการแก้ไขอย่างเหมาะสม แนวทางการติดตามผล หัวหน้าหน่วยตรวจสอบภายในควรพิจารณากำหนดวิธีการและเวลาที่เหมาะสมในการติดตามผล ตารางกำหนดเวลาที่ใช้ติดตามตามรายงานปีก่อนในปีปัจจุบันควรมีการประเมินประสิทธิภาพ การติดตามผลและเวลาในการดำเนินงานของผู้ที่เกี่ยวข้องต่อการสั่งการและแก้ไขปรับปรุงข้อบกพร่อง อาจประเมินจากแผนงานหรือวิธีการแก้ไขปัญหาต่างๆ ในการปฏิบัติงาน หน่วยตรวจสอบภายใน มีความเป็นอิสระ ปฏิบัติงานตรวจสอบด้วยความรอบคอบเยี่ยงผู้ประกอบวิชาชีพพึงปฏิบัติ การจัดทำแผนการตรวจสอบที่ได้ประเมินถึงปัจจัยเสี่ยงที่เกี่ยวข้อง (Risk based Approach) การบริการให้ความเชื่อมั่น (Assurance Service) และการบริหารให้คำแนะนำปรึกษา (Consultancy Service) โดยคำนึงถึงประสิทธิภาพ ประสิทธิผล และความคุ้มค่า ดังนั้นเพื่อให้การปฏิบัติงานตรวจสอบภายใน บรรลุผลตามวัตถุประสงค์จึงได้กำหนดนโยบาย ขั้นตอนการวางแผนการตรวจสอบและขั้นตอนการปฏิบัติงานตรวจสอบภายในเพื่อให้ผู้ตรวจสอบภายในถือปฏิบัติ ดังนี้

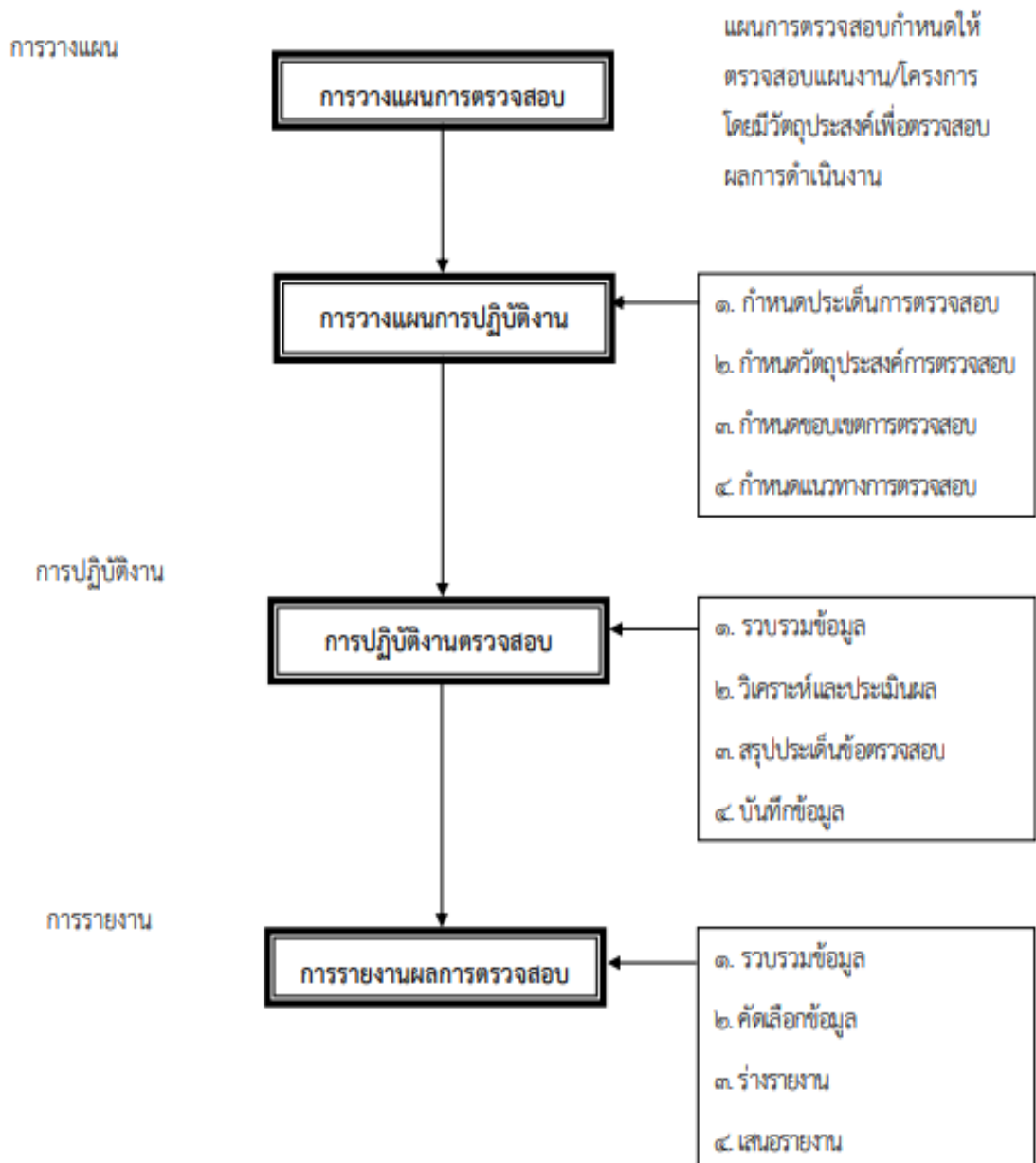

กระบวนการปฏิบัติงานตรวจสอบภายใน
(Internal Audit Process)

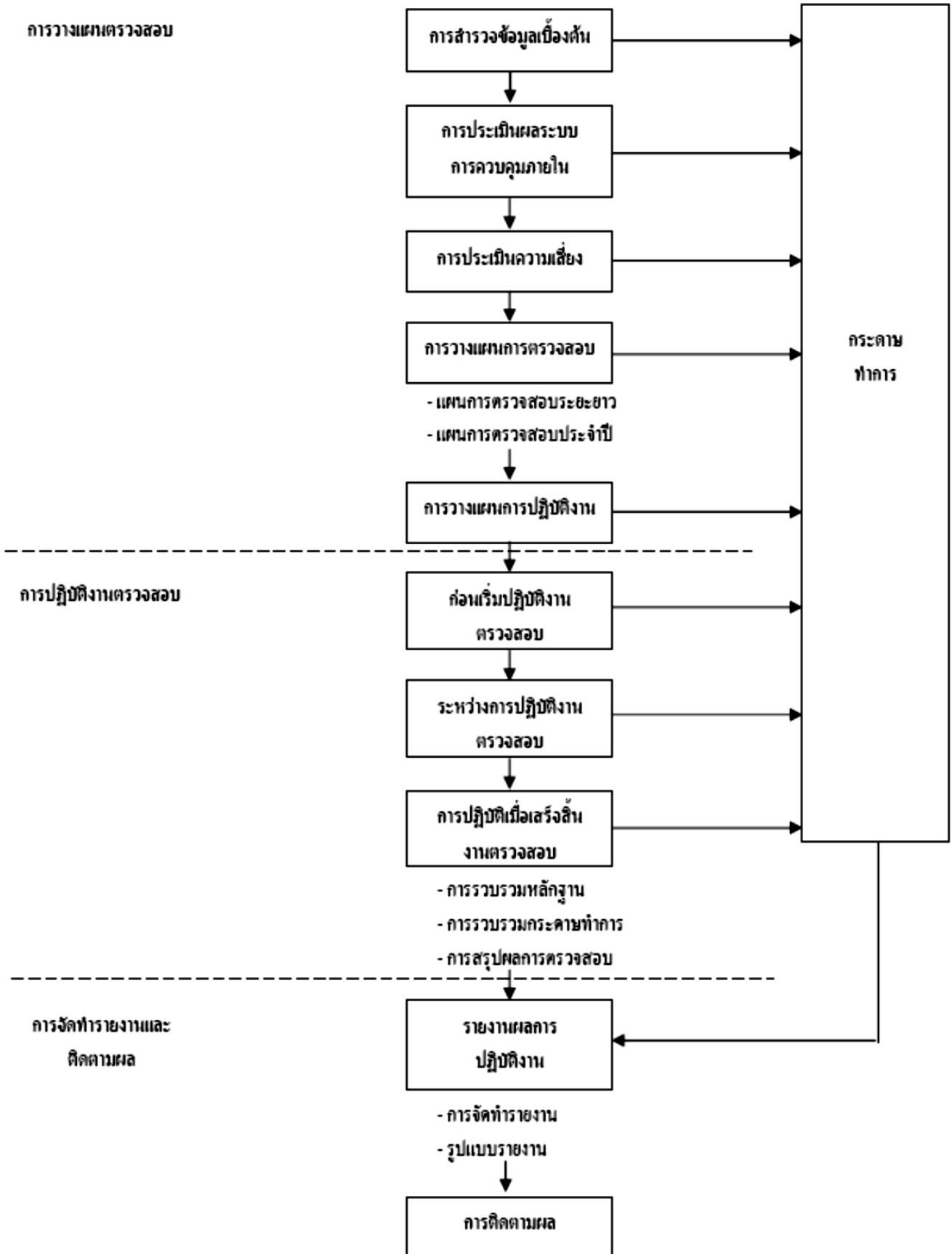

เทคนิคการตรวจสอบ (Audit Technique)

เทคนิคการตรวจสอบ (Audit Technique) หมายถึง วิธีการตรวจสอบที่ดีที่สุดที่ผู้ตรวจสอบควรนำมาใช้ในการรวบรวมข้อมูลหลักฐานต่าง ๆ เพื่อให้ได้หลักฐานที่ดีและเสียค่าใช้จ่ายน้อยที่สุด เป็นที่ยอมรับของผู้ปฏิบัติงานโดยการตรวจสอบเป็นไปตามวัตถุประสงค์และแผนการตรวจสอบที่กำหนด ดังนั้น ผู้ตรวจสอบจะต้องมีความรู้ ความเข้าใจในวิธีการตรวจสอบแบบต่าง ๆ และเลือกใช้เทคนิคการตรวจสอบให้เหมาะสมกับเรื่องที่จะตรวจสอบในแต่ละกรณี เนื่องจากเทคนิคการตรวจสอบแต่ละเทคนิคมีความยากง่ายต่างกัน และให้ได้มาซึ่งหลักฐานความเชื่อถือไม่เท่ากันเมื่อใช้กับบุคคลหรือสถานการณ์ต่างกัน นอกจากนี้ แต่ละเทคนิคการตรวจสอบก็มีข้อจำกัดในการนำไปใช้ ทำให้ในบางครั้งผู้ตรวจสอบอาจใช้เทคนิคการตรวจสอบหลายอย่างมาประกอบกันเพื่อให้ได้มาซึ่งหลักฐานที่เพียงพอที่ผู้ตรวจสอบจะเสนอความเห็นและข้อเสนอแนะไว้ในรายงานผลการปฏิบัติงาน เทคนิคที่ใช้ในการตรวจสอบโดยทั่วไป มีดังนี้

๑. การสุ่มตัวอย่าง

การสุ่มตัวอย่าง เป็นการเลือกข้อมูลแต่เพียงบางส่วน ซึ่งสามารถใช้เป็นตัวแทนของข้อมูลทั้งหมดเพื่อนำมาตรวจสอบ การสุ่มตัวอย่างต้องให้สอดคล้องกับวัตถุประสงค์ของการตรวจสอบ โดยคำนึงถึงว่าข้อมูลทั้งหมดมีโอกาสได้รับการเลือกเท่า ๆ กัน ผลที่ได้รับจึงจะแสดงสภาพที่เป็นจริงหรือใกล้เคียงความจริงมากที่สุด ซึ่งในปัจจุบันนิยมใช้กันอยู่ ๔ วิธี คือ

๑.๑ วิธี Random Sampling เป็นการเลือกตัวอย่างจำนวนหนึ่งจากข้อมูลทั้งหมดโดยให้แต่ละหน่วยของข้อมูลมีโอกาสที่จะได้รับเลือกเท่าเทียมกันและเป็นไปอย่างยุติธรรม เช่น การจับสลาก เป็นต้น

๑.๒ วิธี Systematic Sampling เป็นการเลือกตัวอย่างโดยการกำหนดระยะหรือช่วงตอนของตัวอย่างที่จะเลือกด้วยวิธีแบ่งไว้เท่า ๆ กัน เช่น เลือกตัวอย่างใบสำคัญ ๑ ฉบับ จากใบสำคัญทุก ๆ ๑๕ ฉบับ เป็นต้น ความห่างของระยะหรือช่วงตอนขึ้นอยู่กับจำนวนข้อมูลและจำนวนตัวอย่างที่ต้องการ

ข้อมูลที่นำมาเลือกตัวอย่างด้วยวิธีนี้ต้องมีคุณสมบัติเหมือนกัน และมีการจัดเรียงลำดับของข้อมูลอย่างถูกต้องและครบถ้วน ผู้ตรวจสอบต้องระวังในการกำหนดระยะของตัวอย่างว่าต้องไม่เป็นผลให้ข้อมูลทั้งหมดถูกเลือกหรือมิได้รับการเลือกเลยด้วย

๑.๓ วิธีการแบ่งข้อมูลออกเป็นกลุ่ม

๑.๓.๑ Stratified Sampling เป็นการเลือกตัวอย่างของข้อมูลที่มีลักษณะแตกต่างกันโดยมีวิธีดำเนินการเป็น ๒ ขั้นตอน คือ

๑) แบ่งข้อมูลออกเป็นกลุ่มโดยการรวบรวมข้อมูลที่มีลักษณะเหมือนกัน ไว้ในกลุ่มเดียวกัน

๒) สุ่มเลือกตัวอย่างจากแต่ละกลุ่มเหล่านั้นอีกครั้งหนึ่ง โดยวิธีการสุ่มตัวอย่างอาจแตกต่างกันไปในแต่ละกลุ่ม เพื่อให้ได้ตัวอย่างที่ดี มีความถูกต้องและเชื่อถือได้

วิธีนี้เหมาะสำหรับการตรวจสอบพัสดุ ครุภัณฑ์ ที่มีปริมาณมาก และสถานที่เก็บมีหลายแห่ง ซึ่งทำให้ข้อมูลมีโอกาสได้รับการสุ่มตรวจสอบเท่าเทียมกัน

๑.๓.๒ Cluster Sampling เป็นการเลือกตัวอย่างของข้อมูลที่มีคุณลักษณะคล้ายคลึงกัน โดยมีวิธีดำเนินการเป็น ๒ ขั้นตอน คือ

๑) แบ่งข้อมูลออกเป็นกลุ่มโดยกำหนดจำนวนเท่ากัน ซึ่งถือตำแหน่งที่ตั้งหรือการเก็บรวบรวมรายการเป็นเกณฑ์ สำหรับการกำหนดจำนวนกลุ่มและจำนวนรายการในแต่ละกลุ่ม ขึ้นอยู่กับลักษณะและปริมาณของข้อมูลที่มีอยู่ทั้งหมด

๒) สุ่มเลือกกลุ่มต่าง ๆ ที่แบ่งไว้มาเป็นตัวอย่าง กล่าวคือ เลือกทั้งกลุ่มมาเป็นตัวอย่างในการสุ่มเลือกตัวอย่างนี้ ซึ่งจะเป็นจำนวนมากน้อยเพียงใดขึ้นอยู่กับลักษณะและขนาดของข้อมูล

๑.๔ วิธี Selective หรือ Judgement Sampling เป็นการเลือกข้อมูลที่ขึ้นอยู่กับความสนใจของผู้ตรวจสอบว่าจะพิจารณาเลือกสุ่มตัวอย่างใดบ้าง โดยตัวอย่างที่สุ่มเลือกนั้นควรเป็นสิ่งของ ที่มีคุณลักษณะพิเศษซึ่งเคลื่อนย้ายหรือหิบบนได้ และอาจก่อให้เกิดการทุจริตได้ด้วย

๒. การตรวจนับ

เป็นการพิสูจน์จำนวนและสภาพของสิ่งที่ตรวจนับว่ามีอยู่ครบถ้วนตามที่บันทึกไว้หรือไม่สภาพของสิ่งของนั้นเป็นอย่างไร อยู่ในสภาพชำรุดเสียหายหรือไม่ มีการเก็บรักษาอย่างไร โดยปกติการตรวจนับนี้จะใช้การตรวจสอบเงินสด วัสดุ ครุภัณฑ์ และยานพาหนะ เป็นต้น

ข้อจำกัด

๑. สินทรัพย์ที่ตรวจนับจะต้องมีรูปร่าง หรือมีหลักฐานที่สามารถแสดงสภาพของสินทรัพย์นั้น เช่น เชื้อค พันธบัตรรัฐบาล ตั๋วสัญญาใช้เงิน เป็นต้น

๒. การตรวจนับมิใช่เป็นเครื่องพิสูจน์กรรมสิทธิ์ของสินทรัพย์เสมอไป

๓. การยืนยันยอด

เป็นการขอให้บุคคลที่ไม่ใช่ผู้รับตรวจซึ่งทราบเรื่องเกี่ยวกับหลักฐานต่าง ๆ ให้การยืนยันเป็นลายลักษณ์อักษรมายังผู้ตรวจสอบโดยตรง การยืนยันนี้เมื่อปฏิบัติอย่างถูกต้องจะถือเป็นหลักฐานที่เชื่อถือได้มากที่สุด เนื่องจากบุคคลดังกล่าวไม่จำเป็นต้องปิดบังข้อเท็จจริง เทคนิคนี้ส่วนใหญ่ใช้กับการยืนยันยอดเงินฝากธนาคาร หรือสินทรัพย์ซึ่งอยู่ในความครอบครองของบุคคลอื่น

ข้อจำกัด อาจไม่ได้รับความร่วมมือตอบยืนยันมาให้ผู้ตรวจสอบทราบ หรือมีข้อขัดข้องอื่น ๆ ที่ทำให้คำตอบที่ได้รับมีจำนวนน้อยเกินสมควร เช่น หนังสือยืนยันยอดไม่ถึงมือผู้รับ เป็นต้นซึ่งทำให้การตรวจสอบเรื่องนั้นไม่ได้รับหลักฐานอย่างเพียงพอ

๔. การตรวจสอบเอกสารใบสำคัญ

เป็นการตรวจสอบเอกสาร หลักฐานประกอบการลงบัญชี ซึ่งเอกสารเหล่านี้พิสูจน์ความถูกต้องของรายการที่ลงไว้ในสมุดบัญชีได้ วิธีการตรวจนับเรียกว่า “Vouching” ทั้งนี้ ผู้ตรวจสอบควรตรวจสอบเอกสารโดยระมัดระวังว่า

- เป็นเอกสารจริง ไม่ใช่เอกสารปลอมหรือผ่านการแก้ไข
- มีการบันทึกรายการโดยถูกต้อง ครบถ้วน
- มีการอนุมัติรายการตามระเบียบของทางราชการ

ข้อจำกัด

๑. เอกสารอาจมีการปลอมแปลงแก้ไขหรือจัดทำใหม่ โดยเฉพาะอย่างยิ่งในกรณีที่ระบบการควบคุมภายในไม่รัดกุมหรือขาดการแบ่งแยกหน้าที่อย่างเหมาะสม

๒. การตรวจเอกสารบางครั้ง อาจไม่แสดงถึงสภาพที่มีอยู่จริง เช่น การตรวจสอบทะเบียนรถยนต์ที่ไม่สามารถพิสูจน์ว่ามีตัวรถยนต์อยู่จริง เป็นต้น

๕. การคำนวณ

เป็นการพิสูจน์ความถูกต้องของตัวเลข ซึ่งถือเป็นหลักฐานที่เชื่อถือได้มาก ผู้ตรวจสอบควรทำการทดสอบตัวเลขทุกครั้ง เพื่อให้แน่ใจว่ายอดที่แสดงเป็นยอดที่ถูกต้อง กรณีที่มีการบวกเลขโดยมีกระดาษบวกเลขด้วยเครื่องคิดไว้ ผู้ตรวจสอบควรทดสอบตัวเลขอีกครั้ง เนื่องจากผู้รู้จักใช้เครื่องบวกเลขอาจใช้เทคนิคพลิกแพลงทำให้ยอดรวมที่แสดงไว้ในกระดาษบวกเลขแสดงยอดที่ผิดไปจากความเป็นจริงข้อจำกัด พิสูจน์ได้เพียงความถูกต้องของผลลัพธ์ แต่ไม่ได้พิสูจน์แหล่งที่มาของตัวเลขที่นำมาคำนวณ

๖. การตรวจสอบการผ่านรายการ

เป็นการตรวจสอบความถูกต้องและครบถ้วนของการผ่านรายการจากสมุดบันทึกรายการขั้นต้นไปยังสมุดบันทึกรายการขั้นปลาย วิธีการตรวจนี้เรียกว่า “Posting” ซึ่งเป็นวิธีการตรวจที่สำคัญมากอีกวิธีหนึ่ง

ข้อจำกัด เช่นเดียวกับการคำนวณ คือ เป็นการพิสูจน์ความถูกต้องของการคัดลอกข้อมูลจากสมุดบันทึกรายการขั้นต้นไปยังสมุดบันทึกรายการขั้นปลาย แต่ไม่ได้พิสูจน์ความสมบูรณ์ของรายการแต่อย่างใด เช่น ไม่ได้พิสูจน์ความถูกต้องของการบันทึกบัญชีตามเอกสารหลักฐาน เป็นต้น

๗. การตรวจสอบบัญชีย่อยและทะเบียน

เป็นการตรวจสอบว่ายอดคงเหลือและรายการในบัญชีย่อยและทะเบียนสัมพันธ์กับบัญชีคุมหรือไม่

ข้อจำกัด พิสูจน์ได้เพียงความถูกต้องของยอดคงเหลือในบัญชีย่อยหรือทะเบียนกับบัญชีคุม แต่ควรใช้ร่วมกับเทคนิคการตรวจสอบความถูกต้องของบัญชีวิธีอื่นๆ ด้วย เช่น เทคนิคการตรวจสอบการผ่านรายการ เทคนิคการคำนวณ เป็นต้น

๘. การตรวจหารายการผิดปกติ

เป็นการตรวจรายการในสมุดบัญชีต่างๆ หรือแหล่งข้อมูลอื่นๆ ว่ามีรายการผิดปกติหรือไม่ ซึ่งอาจทำให้พบข้อผิดพลาดที่สำคัญได้ ทั้งนี้ ต้องอาศัยความรู้ ความชำนาญและประสบการณ์ของผู้ตรวจสอบเป็นสำคัญ

ข้อจำกัด รายการผิดปกติมิใช่หลักฐาน แต่เป็นเครื่องชี้ให้ทราบถึงความจำเป็นที่จะต้องหาหลักฐานด้วยเทคนิคอื่นประกอบ

๙. การตรวจสอบความสัมพันธ์ของข้อมูล

เป็นการตรวจสอบรายการที่เกี่ยวข้องสัมพันธ์กัน เนื่องจากข้อมูลของรายการหนึ่ง ๆ อาจมีความสัมพันธ์กับรายการอื่น ๆ ได้ รายการที่เกี่ยวข้องสัมพันธ์กันปรากฏอยู่อย่างถูกต้องย่อมแสดงถึงความถูกต้องของบัญชีได้ระดับหนึ่ง ฉะนั้น ผู้ตรวจสอบจึงควรตรวจสอบรายการที่มีความสัมพันธ์กันควบคู่กันไป

๑๐. การวิเคราะห์เปรียบเทียบ

เป็นการศึกษาและเปรียบเทียบความสัมพันธ์และความเปลี่ยนแปลงของข้อมูลต่าง ๆ ว่าเป็นไปตามที่คาดหวัง หรือเป็นไปตามควรหรือไม่ อันจะช่วยให้เห็นว่าต้องใช้วิธีการตรวจสอบอื่นเพิ่มเติมหรืออาจลดขอบเขตการตรวจสอบลงได้

การวิเคราะห์เปรียบเทียบมีวิธีการดังนี้

๑. เปรียบเทียบข้อมูลของงวดปีปัจจุบันกับงวดปีก่อน

๒. เปรียบเทียบข้อมูลของงวดปีปัจจุบันกับประมาณการ

หากผลของการวิเคราะห์เปรียบเทียบพบว่ามี ความแตกต่างที่เป็นสาระสำคัญต่อการตรวจสอบ ผู้ตรวจสอบจะต้องสอบถามเหตุผลจากหน่วยรับตรวจ และใช้เทคนิคการตรวจสอบอื่นเพิ่มเติม

๑๑. การสอบถาม

เป็นการสอบถามผู้ที่เกี่ยวข้อง เพื่อให้ได้ข้อเท็จจริงต่างๆ การสอบถามอาจทำได้ทั้งเป็นลายลักษณ์อักษรหรือด้วยวาจาจากการสอบถามเป็นลายลักษณ์อักษร อาจใช้แบบสอบถาม และกำหนดคำถามเพื่อให้ได้คำตอบว่า “ใช่” หรือ “ไม่ใช่” หรืออาจเป็นคำถามที่กระตุ้นให้ผู้ตอบใช้ความคิดของตนเองก็ได้ขึ้นอยู่กับผู้ตรวจสอบต้องการคำตอบในลักษณะใด ทั้งนี้ คำถามที่ใช้ควรมีลักษณะต่อเนื่องกัน

การสอบถามด้วยวาจา ต้องอาศัยศิลปะอย่างมากในการที่จะสอบถามให้ได้ข้อเท็จจริงโดยไม่ทำให้ผู้รับตรวจอารมณ์เสีย หรือมีปฏิกิริยาต่อต้าน หรือปิดบังข้อเท็จจริงบางประการ และถ้าผู้ตรวจสอบสามารถเข้าใจทัศนคติหรือพฤติกรรมที่ผู้รับตรวจมีต่อตน และสามารถเปลี่ยนแปลงท่าทีของผู้รับตรวจที่มีต่อตนให้เป็นไปในทางที่ดีได้ก็ย่อมทำให้ได้ทราบข้อมูลหรือข้อเท็จจริงต่างๆ ตามที่ต้องการได้อย่างถูกต้อง

ข้อจำกัด คำตอบที่ได้เป็นเพียงหลักฐานประกอบการตรวจสอบเท่านั้น จะต้องมีการพิสูจน์ด้วยเทคนิคการตรวจสอบอื่นๆ เพื่อให้ได้ข้อเท็จจริงจนเป็นที่พอใจ

๑๒. สังเกตการณ์

เป็นการสังเกตให้เห็นด้วยตาในสิ่งที่ต้องการทราบอย่างระมัดระวัง โดยใช้ความรู้ความสามารถที่มีอยู่รวมถึงการใช้วิจารณญาณพิจารณาสิ่งที่ได้เห็น แล้วบันทึกเหตุการณ์ต่างๆ ไว้

ดังนั้น ผู้ตรวจสอบที่มีประสบการณ์ที่กว้างขวางย่อมได้ประโยชน์จากการสังเกตการณ์ได้อย่างมาก และลึกซึ้งกว่าผู้ที่ประสบการณ์น้อย ผลที่ได้จากการสังเกตการณ์เป็นเพียงข้อมูลที่ผู้ตรวจสอบได้ประสมมาจากการปฏิบัติงานจริงในช่วงระยะเวลาที่ทำการสังเกตการณ์เท่านั้น ถ้าจะให้ความเห็นเกี่ยวกับการตรวจสอบนั้นเป็นส่วนรวม ผู้ตรวจสอบจะต้องหาเอกสารหลักฐานมายืนยัน เพื่อให้หน่วยรับตรวจยอมรับข้อสังเกตและยินยอมที่จะแก้ไขตามข้อสังเกตของผู้ตรวจสอบ

๑๓. การตรวจทาน

เป็นการยืนยันความจริง ความถูกต้อง ความแม่นยำ ความสมเหตุสมผล หรือความน่าเชื่อถือของสิ่งใดสิ่งหนึ่ง โดยการหาหลักฐานยืนยันกับข้อเท็จจริงที่ปรากฏอยู่ เช่น ข้อเท็จจริงปรากฏว่าได้จ่ายเงินให้เจ้าหนี้แล้ว ๕๐๐,๐๐๐ บาท หลักฐานที่จะนำมาตรวจทาน คือ ต้นขั้วเช็ค ที่ระบุเลขที่เช็ค วันที่ชื่อเจ้าหนี้ รายการที่จ่าย จำนวนเงิน และการลงนามของผู้ถืออำนาจสั่งจ่าย ตลอดจนใบเสร็จรับเงินที่ได้รับจากเจ้าหนี้ ซึ่งควรมีรายละเอียดเช่นเดียวกับต้นขั้วเช็ค เป็นต้น

๑๔. การสืบสวน

เป็นเทคนิคที่ผู้ตรวจจะใช้ในกรณีที่ไม่สามารถค้นพบข้อเท็จจริง ซึ่งคาดว่ามิได้อยู่หรือควรจะเป็น ดังนั้น ผู้ตรวจสอบจะต้องค้นหาข้อเท็จจริงโดยเริ่มจากผลไปหาเหตุทีละขั้นตอน แต่ในบางกรณีผู้ตรวจสอบไม่สามารถหาหลักฐานมายืนยันขั้นตอนต่างๆ ได้ทุกขั้นตอน ก็ยังอนุมานหรือให้ความเห็นเพิ่มเติมลงไปในส่วนที่ขาดหายไป

๑๕. การประเมินผล

เป็นการเปรียบเทียบมาตรฐานหรือหลักเกณฑ์ที่กำหนดไว้กับผลการปฏิบัติงานจริงว่าเกิดผลต่างหรือไม่ ถ้าเกิดผลต่างผู้ตรวจสอบต้องพิจารณาว่าเกิดขึ้นจากวิธีปฏิบัติไม่รัดกุมหรือไม่ดีพอ หรือว่าเนื่องจากสาเหตุอื่น เมื่อทราบสาเหตุที่แท้จริงแล้ว ผู้ตรวจสอบต้องวิเคราะห์ต่อไปอีกว่าเกิดจากสาเหตุสุดวิสัย ซึ่งอยู่นอกเหนือการควบคุมของวิญญูชนหรือไม่ หากมีใช่ ควรเสนอข้อคิดเห็นเพื่อการปรับปรุงแก้ไขต่อไป

บทที่ ๔

การตรวจสอบภายในขององค์การบริหารส่วนตำบลหนองปลิง

ความหมายโดยรวมขององค์การบริหารส่วนตำบล (อบต.)

องค์การบริหารส่วนตำบล (อบต.) คือ องค์กรปกครองส่วนท้องถิ่นระดับตำบลที่อยู่ใกล้ชิดกับประชาชนมากที่สุด มีพื้นที่เท่ากับตำบลแต่ละตำบล จัดตั้งมาจากสภาตำบลที่มีรายได้ตามเกณฑ์ที่กำหนด และมีจำนวนราษฎรไม่น้อยกว่า ๒,๐๐๐ คน โดยมีจุดมุ่งหมายสำคัญเพื่อดูแลทุกข์สุขและให้บริการประชาชนในหมู่บ้าน ตำบล เขต องค์การบริหารส่วนตำบล แทนรัฐบาลกลาง มีฐานะเป็นนิติบุคคล และเป็นราชการท้องถิ่น มีอำนาจหน้าที่ในการพัฒนาตำบลทั้งในด้านเศรษฐกิจ สังคมและวัฒนธรรม และหน้าที่อื่นๆ ตามที่กฎหมายกำหนด รวมทั้งมีงบประมาณ และพนักงานเจ้าหน้าที่ของ องค์การบริหารส่วนตำบลเอง”

องค์การบริหารส่วนตำบลหนองปลิง เป็นหน่วยงานบริหารส่วนท้องถิ่น มีภารกิจที่เกี่ยวกับการบริการสาธารณะ บริการด้านการศึกษา และพัฒนาในตำบลชนบท จังหวัดมหาสารคาม แบ่งส่วนราชการ ดังนี้

๑. สำนักปลัดเทศบาล
๒. กองคลัง
๓. กองช่าง
๔. กองการศึกษาฯ
๕. กองสวัสดิการฯ
๖. หน่วยตรวจสอบภายใน

การตรวจสอบภายใน มีหน่วยตรวจสอบภายในทำหน้าที่ในการตรวจสอบการดำเนินการภายในส่วนราชการและสนับสนุนการปฏิบัติงานขององค์การบริหารส่วนตำบลหนองปลิง รับผิดชอบงานขึ้นตรงต่อปลัดองค์การบริหารส่วนตำบลหนองปลิง โดยมีอำนาจหน้าที่

- ดำเนินการเกี่ยวกับการตรวจสอบด้านการบริหาร การเงิน และบัญชีของเทศบาลตำบลชนบท
- ปฏิบัติงานร่วมกับหรือสนับสนุนการปฏิบัติงานของหน่วยงานอื่นที่เกี่ยวข้องหรือได้รับมอบหมาย

ขั้นตอนการปฏิบัติงาน ๓ ขั้นตอน

๑. การวางแผนการตรวจสอบ
๒. การปฏิบัติงานตรวจสอบ
๓. การจัดทำรายงานและติดตามผล

โครงสร้างหน่วยตรวจสอบภายใน และหน้าที่ความรับผิดชอบ

โครงสร้างส่วนราชการองค์การบริหารส่วนตำบลหนองปลิง

โครงสร้างส่วนราชการ
องค์การบริหารส่วนตำบลหนองปลิง อำเภอเมือง จังหวัดมหาสารคาม

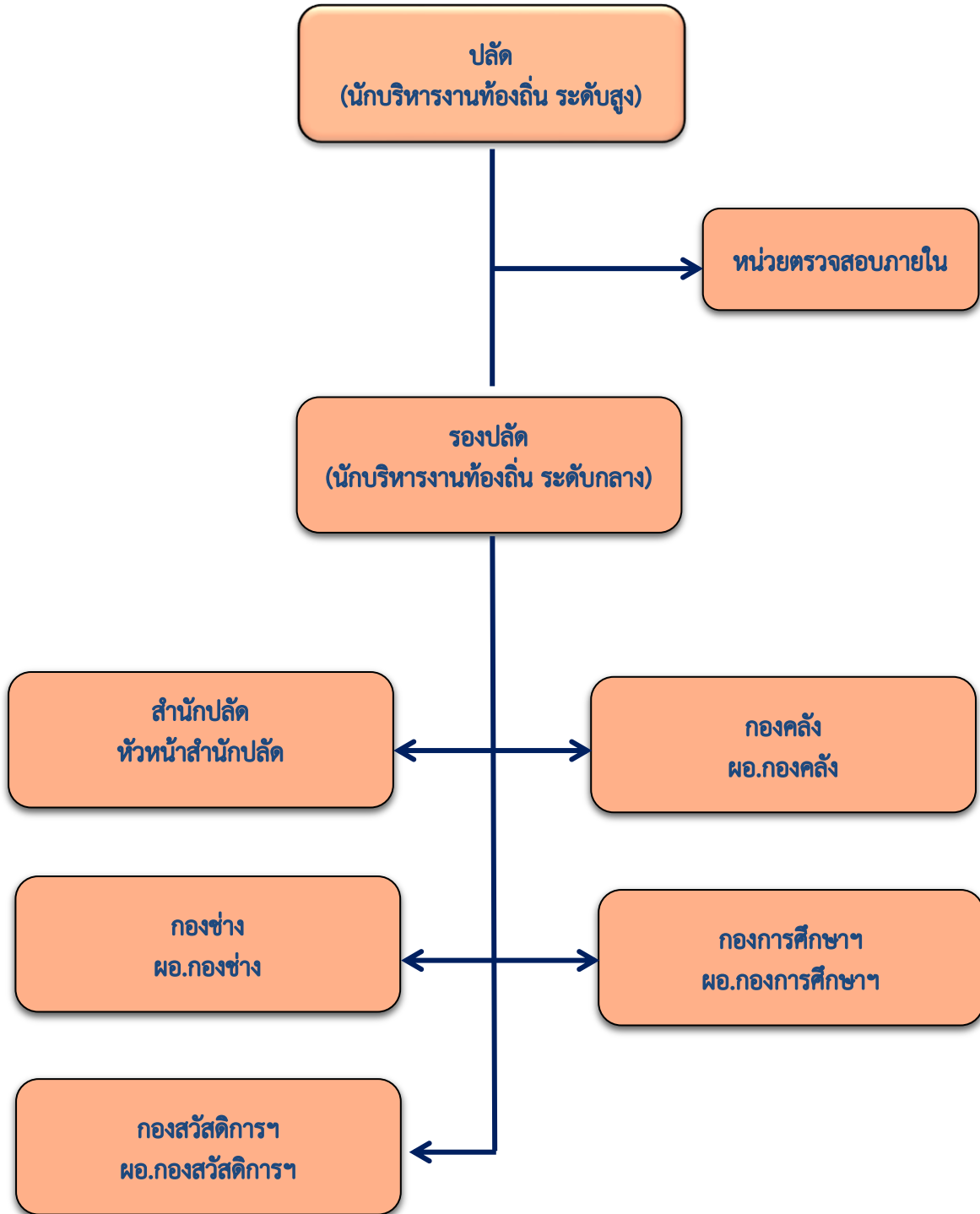

การตรวจสอบภายใน มีหน่วยตรวจสอบภายในทำหน้าที่ในการตรวจสอบการดำเนินการภายใน ส่วนราชการและสนับสนุนการปฏิบัติงานขององค์การบริหารส่วนตำบลหนองปลิง รับผิดชอบงานขึ้นตรง ต่อปลัดองค์การบริหารส่วนตำบลหนองปลิง โดยมีอำนาจหน้าที่

- ดำเนินการเกี่ยวกับการตรวจสอบด้านการบริหาร การเงิน และบัญชีของเทศบาลตำบลชนบท
- ปฏิบัติงานร่วมกับหรือสนับสนุนการปฏิบัติงานของหน่วยงานอื่นที่เกี่ยวข้องหรือได้รับมอบหมาย

ขั้นตอนการปฏิบัติงาน ๓ ขั้นตอน

๑. การวางแผนการตรวจสอบ
๒. การปฏิบัติงานตรวจสอบ
๓. การจัดทำรายงานและติดตามผล

๑. การวางแผนการตรวจสอบ

ในการวางแผนการตรวจสอบให้เป็นอย่างดีมีประสิทธิภาพ ผู้ตรวจสอบภายใน ดำเนินการดังนี้

๑.๑ สํารวจข้อมูลเบื้องต้น เรียนรู้และทำความเข้าใจ ความคุ้นเคยในงานของหน่วยรับ ตรวจสอบอย่าง ละเอียด

๑.๒ ประเมินระบบการควบคุมภายใน

๑.๓ ประเมินความเสี่ยงโดยระบุปัจจัยเสี่ยง วิเคราะห์ความเสี่ยงสรุปในภาพรวมของส่วน ราชการ การจัดลำดับความเสี่ยงนำมาจัดเรียงคะแนนจากมากที่สุดไปหาน้อยสุด

๑.๔ วางแผนการตรวจสอบ เป็นการวางแผนการตรวจสอบระยะยาว ๓ ปี นำลำดับความ เสี่ยงมา พิจารณาจัดช่วงความเสี่ยง กำหนดการเข้าตรวจในปีปัจจุบันหรือปีถัดไป ที่จะทำการตรวจสอบและกำหนด แผนการ ตรวจสอบประจำปี กำหนดวัตถุประสงค์, ขอบเขตผู้รับผิดชอบ กำหนดงบประมาณในการปฏิบัติงานตลอด ทั้งปี เมื่อดำเนินการประเมินความเสี่ยง นำมาจัดทำแผนการตรวจสอบระยะยาว และแผนการ ตรวจสอบประจำปี เสร็จนำเสนอนายกองค์การบริหารส่วนตำบลหนองปลิง เพื่อขออนุมัติแผนการตรวจสอบภายในเดือนกันยายนของทุกปี

แผนการตรวจสอบประจำปีที่ได้รับอนุมัติ มาทำการประชุมทำความเข้าใจและมอบหมายให้งาน ตรวจสอบภายใน รับผิดชอบปฏิบัติการ เตรียมความพร้อมในการตรวจสอบเป็นองค์ประกอบที่สำคัญของการวาง แผนการตรวจสอบ ดังนั้น หัวหน้าตรวจสอบจึงควรมีการเตรียมพร้อมจัดทำแผนการปฏิบัติในการตรวจสอบทุก หน่วยงานรับตรวจโดย

๑. กำหนดวัตถุประสงค์และขอบเขตการตรวจสอบ

๒. มีการวางแผนที่เหมาะสม ทำความเข้าใจถึงโครงสร้าง การจัดองค์กร วิธีปฏิบัติงานของหน่วย รับตรวจ กำหนดขั้นตอนและวิธีปฏิบัติงานตรวจสอบในแต่ละเรื่องให้ชัดเจนและเพียงพอ ระบุวิธีคัดเลือกข้อมูล การ วิเคราะห์การประเมินผล กำหนดเทคนิคใช้ในการตรวจสอบ

๓. กำหนดผู้รับผิดชอบในการตรวจสอบเรื่องใด ระยะเวลาการตรวจสอบ ตรวจสอบเมื่อใด

๔. สรุปผลการตรวจสอบ เฉพาะประเด็นที่ตรวจสอบ พร้อมระบุรหัสกระดาษทำการที่ใช้อ้างอิง โดยลงลายมือชื่อผู้ทำการตรวจสอบแผนการปฏิบัติของแต่ละหน่วยรับตรวจ ต่อหัวหน้าตรวจสอบภายในก่อน ดำเนินการปฏิบัติงานตรวจสอบ

๒. การปฏิบัติงานตรวจสอบ

ก่อนเริ่มปฏิบัติงานตรวจสอบ มีขั้นตอนการปฏิบัติงาน ดังนี้

๒.๑ การแจ้งผู้รับตรวจ หัวหน้าตรวจสอบภายในติดต่อผู้บริหารของหน่วยรับตรวจให้ทราบถึง วัตถุประสงค์ ขอบเขตและกำหนดวันและเวลาที่ใช้ตรวจ

๒.๒ คัดเลือกทีมงานที่จะทำการตรวจสอบ

๒.๓ บรรยายสรุป เรื่อง วัตถุประสงค์ และระยะเวลาในการตรวจสอบ

๒.๔ จัดประชุมเปิดและปิดงานตรวจสอบ กำกับดูแล การตรวจสอบและแก้ไขปัญหาที่เกิดขึ้น ระหว่างตรวจสอบ โดยต้องเตรียมสอบทานรายงานการปฏิบัติงานในการตรวจสอบงวดก่อนของการตรวจสอบ ศึกษาแผนงานโครงการของหน่วยรับตรวจ รวมทั้งรายละเอียดข้อมูลอ้างอิงที่จำเป็นต้องใช้ในการตรวจสอบ

๓. ระหว่างปฏิบัติงานตรวจสอบ มีขั้นตอนการปฏิบัติงาน ดังนี้

๓.๑ หัวหน้างานตรวจสอบ มอบหมายงานให้ผู้ตรวจสอบ

๓.๒ คัดเลือก วิธีและเทคนิคในการตรวจสอบ

๓.๓ กำกับดูแลการปฏิบัติงานให้เป็นไปตามแผนการปฏิบัติงาน และตารางการปฏิบัติงานที่กำหนดไว้

๓.๔ นำแผนการปฏิบัติงานมาเป็นแนวทางในการปฏิบัติงาน การแก้ไขแผนการปฏิบัติงาน

หัวหน้าตรวจสอบต้องประเมินความสมเหตุสมผล

๓.๕ ถ้ามีการเปลี่ยนแปลงของเขตการปฏิบัติงานให้ขออนุมัติหัวหน้าตรวจสอบภายใน

๓.๖ ประชุมปิดงานตรวจสอบสรุปผลการตรวจสอบและเปลี่ยนความคิดเห็นต่อหน่วยรับตรวจ หลังจากการปฏิบัติงานการตรวจสอบ หัวหน้าตรวจสอบควรต้องทำการบันทึกสภาพแวดล้อม วิธีการปฏิบัติงานและความเสี่ยง การควบคุมภายในของการปฏิบัติในหน่วยรับตรวจเพื่อใช้เป็นข้อมูลในการวางแผนการตรวจสอบในปีถัดไปที่กลุ่มตรวจสอบภายในกำหนดไว้เป็นกระดาษทำการ

๓. การจัดทำรายงานและติดตามผล หลังจากเสร็จสิ้นการตรวจสอบ หัวหน้าตรวจสอบรวบรวมหลักฐานการตรวจสอบที่ได้จาก การปฏิบัติงาน รวมทั้งกระดาษทำการข้อสรุปมาจัดเก็บเป็นหมวดหมู่เพื่อสะดวกในการสรุปและเตรียมประกอบรายงานผลการปฏิบัติงาน

ขั้นตอนการจัดทำรายงานผลการปฏิบัติงาน

๑) การจัดทำรายงานผลการปฏิบัติงาน ในกรณีที่ต้องทำการรายงานเร่งด่วนให้ทันเหตุการณ์ให้รายงานด้วยวาจาต่อหัวหน้าตรวจสอบภายในรับทราบก่อนพิจารณาเสนอให้ผู้บริหารทราบทันทีที่ตรวจพบ เพราะหากปล่อยให้ล่าช้าอาจมีความเสียหายมากขึ้น หรือการรายงานเป็นวาจาพร้อมเสนอรายงานเป็นลายลักษณ์อักษรและกรณีปกติรายงานเป็นลายลักษณ์อักษรเสนอหัวหน้าตรวจสอบภายในตรวจทานและสรุปผลก่อนนำเสนอรายงานการปฏิบัติงานต่อผู้บริหาร

๒) การติดตามผล ขั้นตอนการติดตามผล

- เมื่อผู้ตรวจสอบภายในเสนอรายงานผลการปฏิบัติงานต่อผู้บริหารระดับสูงแล้วต้องติดตามผลว่าผู้บริหารได้สั่งการหรือไม่ประการใด

- ติดตามผลที่หน่วยรับตรวจจะรายงานการแก้ไขการปฏิบัติงานตามข้อเสนอแนะการปฏิบัติงาน

- ติดตามผลโดยกำหนดในแผนการตรวจสอบปีถัดไป ซึ่งจะตรวจทานพร้อมกับการตรวจสอบ ในปีถัดไป

เอกสารและการจัดเก็บ

๑. เอกสารหลักฐานที่ผู้ตรวจสอบภายในจัดทำขึ้น และเอกสารหลักฐานที่ได้มาจากการปฏิบัติงานตรวจสอบตามอำนาจหน้าที่ถือเป็นทรัพย์สินทางราชการของหน่วยงานตรวจสอบภายใน

๒. การนำเอกสารหลักฐานและพัสดุที่เป็นทรัพย์สินทางราชการของหน่วยงานตรวจสอบภายใน ออกจากสำนักงานต้องได้รับอนุญาตจากหัวหน้าหน่วยงานตรวจสอบภายใน เว้นแต่ได้รับอนุญาตตามกฎหมาย ระเบียบ หรือคำสั่งให้ดำเนินการได้

๓. การจัดเก็บเอกสาร แบ่งเป็น ๒ ประเภท คือเอกสารทั่วไป และเอกสารตรวจสอบภายใน

๓.๑ เอกสารทั่วไป ได้แก่ เอกสารที่ไม่ใช่เอกสารตรวจสอบ ให้จัดเก็บไว้ระยะเวลา ๕ ปี

๓.๒ เอกสารตรวจสอบภายใน ได้แก่ เอกสารที่ได้จากการปฏิบัติงานตรวจสอบภายใน เอกสารที่จัดทำขึ้นหรือได้มาจากการปฏิบัติหน้าที่ตรวจสอบภายใน ให้จัดเก็บไว้ระยะเวลา ๑๐ ปี

บทที่ ๕

กระบวนการปฏิบัติงานตรวจสอบภายใน
เกณฑ์การประเมินความเสี่ยง ประจำปีงบประมาณ ๒๕๖๗

เกณฑ์การประเมินความเสี่ยง ประจำปีงบประมาณ พ.ศ. ๒๕๖๗

ที่	ปัจจัยเสี่ยง	เกณฑ์ความเสี่ยง			
		ความเสี่ยงระดับต่ำ (๑)	ความเสี่ยงระดับปานกลาง (๒)	ความเสี่ยงระดับสูง (๓)	
๑	ด้านกลยุทธ์ Strategic (S) จำนวนอัตรากำลังที่ปฏิบัติงาน	<input type="checkbox"/> อัตรากำลังที่มีจริงไม่น้อยกว่า ๘๐ % ของอัตรากำลังตามกรอบอัตรากำลัง	<input type="checkbox"/> อัตรากำลังที่มีจริงมากกว่า ๗๐ % แต่ไม่ถึง ๘๐ % ของอัตรากำลังตามกรอบอัตรากำลัง	<input type="checkbox"/> อัตรากำลังที่มีจริงน้อยกว่า ๗๐ % ของอัตรากำลังตามกรอบอัตรากำลัง	○ เห็นด้วย ○ ไม่เห็นด้วย (เหตุผล)..... ขอแก้ไขเป็น.....
๒	ด้านการปฏิบัติงาน Operation (O) ระบบการควบคุมภายใน	<input type="checkbox"/> มีระบบการควบคุมภายในทุกภารกิจ และจัดทำเอกสารเผยแพร่ให้บุคลากรทุกระดับถือปฏิบัติ	<input type="checkbox"/> มีระบบการควบคุมภายในครบทุกภารกิจ แต่ไม่จัดทำเอกสารเผยแพร่ให้บุคลากรทุกระดับถือปฏิบัติ หรือเผยแพร่ไม่เพียงพอ	<input type="checkbox"/> มีระบบการควบคุมภายในไม่ครอบคลุมทุกภารกิจ และไม่จัดทำเอกสารเผยแพร่ให้บุคลากรทุกระดับถือปฏิบัติ หรือเผยแพร่ไม่เพียงพอ	○ เห็นด้วย ○ ไม่เห็นด้วย (เหตุผล)..... ขอแก้ไขเป็น.....
๓	ด้านการเงิน Financail (F) จำนวนเงินงบประมาณที่ได้รับ	<input type="checkbox"/> จำนวนเงินงบประมาณน้อยกว่า ๑๐ % จำนวนงบประมาณรายจ่ายทั้งหมดของอปท.	<input type="checkbox"/> จำนวนเงินงบประมาณ ๑๐ - ๓๐ % จำนวนงบประมาณรายจ่ายทั้งหมดของอปท.	<input type="checkbox"/> จำนวนเงินงบประมาณมากกว่า ๓๐ % จำนวนงบประมาณรายจ่ายทั้งหมดของอปท.	○ เห็นด้วย ○ ไม่เห็นด้วย (เหตุผล)..... ขอแก้ไขเป็น.....
๔	ด้านกฎระเบียบ ข้อบังคับ Compliance (C) การปฏิบัติตามกฎหมายระเบียบ และหนังสือสั่งการที่เกี่ยวข้อง และการติดตามแก้ไข ปรับปรุงการปฏิบัติงานที่ไม่เป็นไปตามระเบียบกฎเกณฑ์	<input type="checkbox"/> มีการปฏิบัติตามกฎหมายระเบียบ ข้อบังคับ และหนังสือสั่งการ และไม่มีข้อทักท้วงจากหน่วยงานตรวจสอบ	<input type="checkbox"/> ไม่ปฏิบัติตามกฎหมายระเบียบ ข้อบังคับ และหนังสือสั่งการ มีข้อทักท้วงจากหน่วยงานตรวจสอบ และดำเนินการตามข้อเสนอแนะ	<input type="checkbox"/> ไม่ปฏิบัติตามกฎหมายระเบียบ ข้อบังคับ และหนังสือสั่งการ มีข้อทักท้วงจากหน่วยงานตรวจสอบ แต่ไม่ได้ดำเนินการตามข้อเสนอแนะ	○ เห็นด้วย ○ ไม่เห็นด้วย (เหตุผล)..... ขอแก้ไขเป็น.....
๕	ด้านการบริหารความรู้ Knowledge Management (K) คุณวุฒิและประสบการณ์ในตำแหน่งของหัวหน้างาน	<input type="checkbox"/> มีคุณวุฒิตรงกับตำแหน่ง และมีประสบการณ์ในงานที่ปฏิบัติ มากกว่า ๓ ปี หรือคุณวุฒิไม่ตรง แต่มีประสบการณ์ในงานที่ปฏิบัติ มากกว่า ๕ ปี	<input type="checkbox"/> มีคุณวุฒิตรงหรือไม่ตรงกับตำแหน่ง และมีประสบการณ์ในงานที่ปฏิบัติ และประสบการณ์มากกว่า ๓ ปี แต่ไม่เกิน ๕ ปี	<input type="checkbox"/> มีคุณวุฒิตรงหรือไม่ตรงกับตำแหน่ง และมีประสบการณ์ในงานที่ปฏิบัติ น้อยกว่า ๑ ปี	○ เห็นด้วย ○ ไม่เห็นด้วย (เหตุผล)..... ขอแก้ไขเป็น.....

การประเมินความเสี่ยง
ตารางสรุปผลการวิเคราะห์ความเสี่ยง

ที่	กิจกรรม	ปัจจัยเสี่ยง และเกณฑ์ความเสี่ยง		ด้านกลยุทธ์ (S)	ด้าน การปฏิบัติงาน (O)	ด้านการเงิน (F)	ด้าน กฎระเบียบ และข้อบังคับ (C)	ด้าน การบริหาร ความรู้ (K)	คะแนน ความเสี่ยง (เฉลี่ย)
	สำนักปลัด								
๑)	การปฏิบัติงานสารบรรณและธุรการ	๒	๒	๑	๑	๒	๑	๒	๑.๖
๒)	การใช้และรักษารถยนต์	๑	๓	๓	๒	๒	๒	๒	๒.๒
๓)	การจัดทำแผนพัฒนาท้องถิ่น	๑	๒	๒	๒	๒	๑	๑	๑.๖
๔)	การจัดทำงบประมาณรายจ่ายประจำปี	๒	๓	๑	๑	๓	๓	๓	๒
๕)	การโอนและแก้ไขเปลี่ยนแปลงงบประมาณ	๒	๓	๒	๒	๒	๒	๒	๒.๒
	กองคลัง								
๖)	การปฏิบัติงานสารบรรณและธุรการ	๑	๑	๑	๑	๑	๑	๑	๑
๗)	การเก็บรักษาเงิน และการนำเงินฝากบัญชีธนาคาร	๒	๑	๑	๑	๑	๒	๒	๑.๔
๘)	การเบิกจ่ายเงิน	๑	๓	๒	๓	๓	๓	๓	๒.๔
๙)	การจัดทำบัญชีและรายงานการเงิน	๒	๓	๒	๓	๓	๓	๓	๒.๖
๑๐)	การรับเงินและนำส่งเงิน	๓	๓	๓	๓	๓	๒	๒	๒.๘
๑๑)	หลักประกันสัญญา	๒	๒	๓	๒	๓	๓	๓	๒.๔
๑๒)	การรับ-จ่ายและเก็บรักษาพัสดุ	๒	๓	๑	๓	๒	๒	๒	๒.๒
๑๓)	การตรวจสอบพัสดุประจำปี	๒	๓	๒	๓	๓	๓	๓	๒.๖
	กองช่าง								
๑๔)	การปฏิบัติงานสารบรรณและธุรการ	๓	๑	๑	๑	๑	๑	๑	๑.๔
๑๕)	การใช้และรักษารถยนต์	๓	๓	๓	๓	๓	๓	๓	๓
๑๖)	การขออนุญาตปลูกสร้างอาคาร ดัดแปลง รื้อถอนอาคาร	๒	๒	๓	๑	๑	๑	๑	๑.๘

ตารางแปลงค่าคะแนนความเสี่ยงเป็นระดับความเสี่ยง

คะแนนความเสี่ยง	ระดับความเสี่ยง
๒.๓๓ - ๓.๐๐	สูง = ๓
๑.๖๘ - ๒.๓๒	ปานกลาง = ๒
๑.๐ - ๑.๖๗	ต่ำ = ๑

หมายเหตุ : การวิเคราะห์ความเสี่ยงอาจกำหนดเกณฑ์ของแต่ละปัจจัยเสี่ยง ที่พบเป็น ๓ ระดับ ได้แก่ สูง กลาง ต่ำ และให้คะแนนกำกับไว้ด้วย เช่น ระดับสูง = ๓ คะแนน ระดับกลาง = ๒ คะแนน ระดับต่ำ = ๑ คะแนน หรืออาจกำหนดเป็น ๕ ระดับ เช่น สูงมาก สูง ปานกลาง ต่ำ ต่ำมาก เพื่อให้ได้คะแนนที่สามารถวิเคราะห์ความเสี่ยง ได้ละเอียดเพิ่มมากขึ้นก็ย่อมได้

ค่าสูงสุด	๓	
ค่าต่ำสุด	๑	
ค่าพิสัย	๒	
ช่วงของค่าพิสัย	$(๒ \div ๓) = ๐.๖๗$	(๓ = ระดับความเสี่ยงกำหนดเป็น ๓ ระดับ)
ช่วงค่าความเสี่ยงสูง =	๒.๓๓ - ๓.๐๐	$(๓ - ๐.๖๗ = ๒.๓๓)$
ช่วงค่าความเสี่ยงปานกลาง =	๑.๖๘ - ๒.๓๒	
ช่วงค่าความเสี่ยงต่ำ =	๑.๐ - ๑.๖๗	$(๑ + ๐.๖๗ = ๑.๖๗)$

การจัดลำดับความเสี่ยง

หน่วยงาน	กิจกรรม	คะแนนความเสี่ยง (เฉลี่ย)	ระดับความเสี่ยง	ลำดับความสำคัญ
กองช่าง	การใช้และรักษารถยนต์	๓	๓	๑
กองคลัง	การรับเงินและนำส่งเงิน	๒.๘	๓	๒
กองคลัง	การจัดทำบัญชีและรายงานการเงิน	๒.๖	๓	๓
กองคลัง	การตรวจสอบพัสดุประจำปี	๒.๖	๓	๔
กองคลัง	หลักประกันสัญญา	๒.๔	๓	๕
กองคลัง	การเบิกจ่ายเงิน	๒.๔	๓	๖
สำนักปลัด	การใช้และรักษารถยนต์	๒.๒	๒	๗
สำนักปลัด	การโอนและแก้ไขเปลี่ยนแปลงงบประมาณ	๒.๒	๒	๘
กองคลัง	การรับ-จ่ายและเก็บรักษาพัสดุ	๒.๒	๒	๙
สำนักปลัด	การจัดทำงบประมาณรายจ่ายประจำปี	๒	๒	๑๐
กองช่าง	การขออนุญาตปลูกสร้างอาคาร ดัดแปลง รื้อถอนอาคาร	๑.๘	๒	๑๑
สำนักปลัด	การปฏิบัติงานสารบรรณและธุรการ	๑.๖	๑	๑๒
สำนักปลัด	การจัดทำแผนพัฒนาท้องถิ่น	๑.๖	๑	๑๓
กองช่าง	การปฏิบัติงานสารบรรณและธุรการ	๑.๔	๑	๑๔
กองคลัง	การเก็บรักษาเงิน และการนำเงินฝากบัญชีธนาคาร	๑.๔	๑	๑๕
กองคลัง	การปฏิบัติงานสารบรรณและธุรการ	๑	๑	๑๖

คะแนนความเสี่ยง	ลำดับความเสี่ยง
๒.๓๓ - ๓.๐๐	สูง
๑.๖๘ - ๒.๓๒	ปานกลาง
๑.๐ - ๑.๖๗	ต่ำ

หน่วยงานตรวจสอบภายใน อบจ./เทศบาล/อบต.

แผนการตรวจสอบระยะยาว

ตั้งแต่ปีงบประมาณ พ.ศ. ๒๕๖๖ - ๒๕๖๘

วัตถุประสงค์การตรวจสอบ

๑. เพื่อให้ทราบว่าการบริหารงานและการดำเนินงานของหน่วยรับตรวจมีประสิทธิภาพ ประสิทธิภาพและบรรลุผลสัมฤทธิ์ของงานตามเป้าหมายของ อบจ./เทศบาล /อบต.....
๒. เพื่อให้ทราบว่าการปฏิบัติงานของหน่วยรับตรวจเป็นไปตามกฎหมาย ระเบียบ ข้อบังคับ หนังสือสั่งการ และนโยบายที่กำหนด
๓. เพื่อให้ทราบว่าคุณภาพด้านการเงิน การบัญชี มีความถูกต้อง ครบถ้วน เชื่อถือได้ และทันกาล
๔. เพื่อให้คำปรึกษาแนะนำ เพื่อสร้างคุณค่าเพิ่ม และเสนอแนะแนวทางปรับปรุงแก้ไข การปฏิบัติงานของหน่วยรับตรวจให้มีประสิทธิภาพยิ่งขึ้น
๕. เพื่อให้ผู้บังคับบัญชาได้รับทราบปัญหาอุปสรรคในการปฏิบัติงาน และสามารถแก้ไขได้ อย่างรวดเร็วและทันเหตุการณ์

ขอบเขตการตรวจสอบ

ตรวจสอบด้านการเงิน การปฏิบัติตามข้อกำหนด การบริหาร และการปฏิบัติงาน หน่วยรับตรวจ ที่จะตรวจสอบมีทั้งสิ้น จำนวน ๓ หน่วย รวม ๑๖ กิจกรรม โดยแบ่งตรวจสอบเป็น ๓ ปี ดังนี้

ปีงบประมาณ ๒๕๖๗ ตรวจสอบหน่วยรับตรวจ จำนวน ๒ หน่วย รวม ๖ กิจกรรม

๑. กองคลัง ตรวจสอบ ๕ กิจกรรม ได้แก่
 - ๑) การรับเงินและนำส่งเงิน
 - ๒) การจัดทำบัญชีและรายงานการเงิน
 - ๓) การตรวจสอบพัสดุประจำปี
 - ๔) หลักประกันสัญญา
 - ๕) การเบิกจ่ายเงิน
๒. กองช่าง ตรวจสอบ ๑ กิจกรรม ได้แก่ การใช้และรักษารถยนต์

ปีงบประมาณ ๒๕๖๘ ตรวจสอบหน่วยรับตรวจ จำนวน ๓ หน่วย รวม ๕ กิจกรรม

๑. สำนักปลัด ตรวจสอบ ๓ กิจกรรม ได้แก่
 - ๑) การใช้และรักษารถยนต์
 - ๒) การโอนและแก้ไขเปลี่ยนแปลงงบประมาณ
 - ๓) การจัดทำงบประมาณรายจ่ายประจำปี
๒. กองคลัง ตรวจสอบ ๑ กิจกรรม ได้แก่ การรับ-จ่ายและเก็บรักษาพัสดุ
๓. กองช่าง ตรวจสอบ ๑ กิจกรรม ได้แก่ การขออนุญาตปลูกสร้างอาคาร ดัดแปลง รื้อถอนอาคาร

ปีงบประมาณ ๒๕๖๗ ตรวจสอบหน่วยรับตรวจ จำนวน ๓ หน่วย รวม ๕ กิจกรรม

๑. สำนักปลัด ตรวจสอบ ๒ กิจกรรม ได้แก่
 - ๑) การปฏิบัติงานสารบรรณและธุรการ
 - ๒) การจัดทำแผนพัฒนาท้องถิ่น
๒. กองคลัง ตรวจสอบ ๒ กิจกรรม ได้แก่
 - ๑) การเก็บรักษาเงิน และการนำเงินฝากบัญชีธนาคาร
 - ๒) การปฏิบัติงานสารบรรณและธุรการ
๓. กองช่าง ตรวจสอบ ๑ กิจกรรม ได้แก่ การปฏิบัติงานสารบรรณและธุรการ

ผู้รับผิดชอบในการตรวจสอบ

นางสาว ก ตำแหน่ง นักวิชาการตรวจสอบภายในปฏิบัติการ

งบประมาณที่ใช้ในการตรวจสอบ

รายการ	ปีงบประมาณ ๒๕๖๖	ปีงบประมาณ ๒๕๖๗	ปีงบประมาณ ๒๕๖๘
งบดำเนินงาน			
- ค่าใช้จ่ายในการเดินทางไปราชการ	-	-	-
- ค่าพัฒนาบุคลากร	๖,๐๐๐	๔,๐๐๐	๔,๐๐๐
- ค่าวัสดุสำนักงาน	๓,๐๐๐	๓,๐๐๐	๓,๐๐๐
- ค่าครุภัณฑ์สำนักงาน	-	-	-
รวม	๙,๐๐๐	๗,๐๐๐	๗,๐๐๐

ลงชื่อผู้เสนอแผนการตรวจสอบ

(นางสาว ก)

นักวิชาการตรวจสอบภายในปฏิบัติการ

ลงชื่อ.....ผู้เห็นชอบ

(นาย ข)

ปลัด อบจ./เทศบาล/อบต.

ลงชื่อ.....ผู้อนุมัติ

(นาย ค)

นายก อบจ./เทศบาล/อบต.

ขอบเขตการตรวจสอบ

หน่วยรับตรวจ	กิจกรรม ที่ตรวจสอบ	ระดับ ความเสี่ยง	ปีงบประมาณ/จำนวนคนวัน			รวม จำนวนคนวัน	
			๒๕๖๖	๒๕๖๗	๒๕๖๘		
สำนักปลัด	๑) การปฏิบัติงานสารบรรณและธุรการ	ต่ำ	-	-	๓๕	๓๕	
	๒) การใช้และรักษารถยนต์	ปานกลาง	-	๓๕	-	๓๕	
	๓) การจัดทำแผนพัฒนาท้องถิ่น	ต่ำ	-	-	๔๐	๔๐	
	๔) การจัดทำงบประมาณรายจ่ายประจำปี	ปานกลาง	-	๓๕	-	๓๕	
	๕) การโอนและแก้ไขเปลี่ยนแปลงงบประมาณ	ปานกลาง	-	๓๕	-	๓๕	
กองคลัง	๖) การปฏิบัติงานสารบรรณและธุรการ	ต่ำ	-	-	๓๕	๓๕	
	๗) การเก็บรักษาเงิน และการนำเงินฝากบัญชีธนาคาร	ต่ำ	-	-	๔๕	๔๕	
	๘) การเบิกจ่ายเงิน	สูง	๔๐	-	-	๒๐	
	๙) การจัดทำบัญชีและรายงานการเงิน	สูง	๔๐	-	-	๑๐	
	๑๐) การรับเงินและนำส่งเงิน	สูง	๓๐	-	-	๒๐	
	๑๑) หลักประกันสัญญา	สูง	๓๐	-	-	๒๐	
	๑๒) การรับ-จ่ายและเก็บรักษาพัสดุ	ปานกลาง	-	๓๕	-	๒๐	
	๑๓) การตรวจสอบพัสดุประจำปี	สูง	๓๐	-	-	๒๐	
	กองช่าง	๑๔) การปฏิบัติงานสารบรรณและธุรการ	ต่ำ	-	-	๓๕	๑๐
		๑๕) การใช้และรักษารถยนต์	สูง	๓๐	-	-	๑๐
		๑๖) การขออนุญาตปลูกสร้างอาคาร ตัดแปลง รื้อถอนอาคาร	ปานกลาง	-	๔๐	-	๑๐
	รวมจำนวนคนวันที่ใช้ในการตรวจสอบ			๒๐๐	๑๘๐	๑๙๐	๕๗๐

บัญชีความเสี่ยงเพื่อการจัดทำแผนประจำปีงบประมาณ พ.ศ. ๒๕๖๗

ที่	หน่วยรับตรวจ	ค่าความเสี่ยงสูง				
		ด้านกลยุทธ์ (S)	ด้าน การปฏิบัติงาน (O)	ด้านการเงิน (F)	ด้าน กฎระเบียบ และข้อบังคับ (C)	ด้าน การบริหาร ความรู้ (K)
๑	สำนักปลัด		✓	✓		✓
๒	กองคลัง	✓	✓	✓	✓	✓
๓	กองช่าง	✓	✓	✓	✓	✓

ตัวอย่าง

หน่วยงานตรวจสอบภายใน อบจ./เทศบาล/อบต.

แผนการตรวจสอบประจำปี
ประจำปีงบประมาณ พ.ศ. ๒๕๖๗

วัตถุประสงค์การตรวจสอบ

๑. เพื่อให้ทราบว่าการบริหารงานและการดำเนินงานของหน่วยรับตรวจมีประสิทธิภาพ ประสิทธิผล และบรรลุผลสัมฤทธิ์ของงานตามเป้าหมายของ อบจ./เทศบาล /อบต.....
๒. เพื่อให้ทราบว่าการปฏิบัติงานของหน่วยรับตรวจเป็นไปตามกฎหมาย ระเบียบ ข้อบังคับ หนังสือสั่งการ และนโยบายที่กำหนด
๓. เพื่อให้ทราบว่าคุณภาพด้านการเงิน การบัญชี มีความถูกต้อง ครบถ้วน เชื่อถือได้ และทันกาล
๔. เพื่อให้คำปรึกษาแนะนำ เพื่อสร้างคุณค่าเพิ่ม และเสนอแนะแนวทางปรับปรุงแก้ไขการปฏิบัติงานของหน่วยรับตรวจให้มีประสิทธิภาพยิ่งขึ้น
๕. เพื่อให้ผู้บังคับบัญชาได้รับทราบปัญหาอุปสรรคในการปฏิบัติงาน และสามารถแก้ไขได้อย่างรวดเร็ว และทันเหตุการณ์

ขอบเขตการตรวจสอบ

ตรวจสอบด้านการเงิน การปฏิบัติตามข้อกำหนด การบริหาร และการปฏิบัติงาน หน่วยรับตรวจ จำนวน ๒ หน่วย โดยกำหนดกิจกรรมในการตรวจสอบ จำนวน ๖ กิจกรรม มีดังนี้

๑. กองคลัง ตรวจสอบ ๕ กิจกรรม ได้แก่
 - ๑) การรับเงินและนำส่งเงิน
 - ๒) การจัดทำบัญชีและรายงานการเงิน
 - ๓) การตรวจสอบพัสดุประจำปี
 - ๔) หลักประกันสัญญา
 - ๕) การเบิกจ่ายเงิน
๒. กองช่าง ตรวจสอบ ๑ กิจกรรม ได้แก่ การใช้และรักษารถยนต์

ผู้รับผิดชอบในการตรวจสอบ

นางสาว ก ตำแหน่ง นักวิชาการตรวจสอบภายในปฏิบัติการ

ระยะเวลา ตั้งแต่เดือนตุลาคม ๒๕๖๖ - กันยายน ๒๕๖๗

งบประมาณที่ใช้ในการตรวจสอบ

๑. ค่าพัฒนาบุคลากร : จำนวน ๖,๐๐๐ บาท
๒. ค่าวัสดุสำนักงาน : จำนวน ๓,๐๐๐ บาท

ลงชื่อ.....ผู้เสนอแผนการตรวจสอบ

(นางสาว ก)

นักวิชาการตรวจสอบภายในปฏิบัติการ

ลงชื่อ.....ผู้เห็นชอบ

(นาย ข)

ปลัดอบจ./เทศบาล/อบต.....

ลงชื่อ.....ผู้อนุมัติ

(นาย ค)

นายกอบจ./เทศบาล/อบต.....

หน่วยงานตรวจสอบภายใน
 อบจ./เทศบาล/อบต/
 แผนการปฏิบัติงาน

หน่วยรับตรวจ กองคลัง

กิจกรรมที่ตรวจสอบ การรับเงินและนำส่งเงิน

ประเด็นการตรวจสอบ

๑. จำนวนเงินที่รับและนำส่งมีความครบถ้วนถูกต้อง และมีการดำเนินการในระบบ e-LAAS
๒. การรับเงินและนำส่งเงินมีการปฏิบัติตามกฎหมาย ระเบียบ ข้อบังคับ หนังสือสั่งการ และนโยบายที่กำหนด
๓. ระบบควบคุมภายในของการรับเงินและนำส่งเงินมีความเหมาะสมเพียงพอในการป้องกันไม่ให้เกิดความเสียหายแก่ทางราชการ

วัตถุประสงค์ในการปฏิบัติงาน

๑. เพื่อสอบทานความถูกต้องและเชื่อถือได้ของการรับเงินและนำส่งเงิน และการดำเนินการในระบบ e-LAAS
๒. เพื่อให้ทราบว่ากระบวนการบริหารงานและการปฏิบัติงานด้านการรับเงินและนำส่งเงินเป็นไปตามกฎหมาย ระเบียบ ข้อบังคับ หนังสือสั่งการ และนโยบายที่กำหนด
๓. เพื่อให้ทราบว่าระบบการควบคุมภายในของการรับ-ส่งเงิน มีความเหมาะสมเพียงพอสามารถป้องกันความเสี่ยงที่อาจจะเกิดขึ้น และเจ้าหน้าที่ผู้เกี่ยวข้องได้ปฏิบัติตามระบบการควบคุมภายในที่กำหนด
๔. เพื่อให้ทราบปัญหาอุปสรรคในการบริหารงานและการปฏิบัติงานด้านการรับเงินและนำส่งเงิน และเสนอแนะแนวทางเพื่อแก้ไขปรับปรุง

ขอบเขตการปฏิบัติงาน

๑. สุ่มตรวจสอบการรับเงินและนำส่งเงินค่าขยะ ระหว่างเจ้าหน้าที่จัดเก็บรายได้และเจ้าหน้าที่การเงิน โดยใช้ข้อมูลจากระบบ e-LAAS ระหว่างวันที่ ๑ - ๑๕ ตุลาคม ๒๕๖๖
๒. ติดตามการดำเนินการตามข้อเสนอแนะครั้งก่อน (ถ้ามี)

จำนวนวันในการตรวจสอบ จำนวน ๓๐ วันทำการ ระหว่างวันที่ ๑๕ ตุลาคม - ๒๙ พฤศจิกายน ๒๕๖๖

ผู้รับผิดชอบในการตรวจสอบ

นางสาว ก ตำแหน่ง นักวิชาการตรวจสอบภายในปฏิบัติการ

ผู้จัดทำ.....

(นางสาว ก)

นักวิชาการตรวจสอบภายในปฏิบัติการ

ผู้ให้ความเห็นชอบ.....

(นางสาว ก)

หัวหน้าหน่วยงานตรวจสอบภายใน

แนวทางการปฏิบัติงานตรวจสอบ

ที่	วิธีการตรวจสอบ	ชื่อผู้ตรวจสอบ	วันที่ ตรวจสอบ	รหัส กระดาษ ทำการ
๑	ศึกษากฎหมาย ระเบียบ และหนังสือสั่งการที่เกี่ยวข้อง ในการรับเงิน การนำส่งเงิน การนำเงินฝากธนาคาร			
๒	ตรวจสอบการควบคุมใบเสร็จรับเงิน ว่ามีการจัดทำทะเบียนคุม ใบเสร็จรับเงินหรือไม่ และบันทึกรายการรับ-จ่าย มีการลง ลายมือชื่อผู้รับและผู้จ่าย ครบถ้วนถูกต้องหรือไม่ และได้ รายงานการใช้ใบเสร็จตามที่ระเบียบและหนังสือสั่งการกำหนด หรือไม่			
๓	ตรวจสอบการรับเงิน มีการออกใบเสร็จรับเงินในระบบ e-LAAS หรือการออกใบเสร็จรับเงินในระบบมือ กรณีรับเงิน นอกสถานที่ หรือไม่สามารออกใบเสร็จรับเงินในระบบได้ และมีการจัดทำหลักฐานการรับเงินในระบบ e-LAAS ครบถ้วน ถูกต้องเป็นปัจจุบันหรือไม่			
๔	สุ่มตรวจสอบการรับเงิน-ส่งเงิน ระหว่างผู้จัดเก็บเงิน กับเจ้าหน้าที่การเงิน โดยตรวจสอบใบเสร็จรับเงินที่นำไป จัดเก็บเงิน จำนวนเงินที่จัดเก็บตรงกับใบนำส่งเงินหรือไม่ มีการลงนามผู้ส่งเงิน และผู้รับเงินครบถ้วนหรือไม่ ได้นำเงิน ที่จัดเก็บนำส่งให้เจ้าหน้าที่การเงินทุกวันที่มีการจัดเก็บเงิน หรือไม่			
๕	มีการจัดให้มีผู้ตรวจสอบจำนวนเงินที่เจ้าหน้าที่จัดเก็บ และนำส่งกับหลักฐานว่าถูกต้องครบถ้วนหรือไม่และผู้ที่ได้รับ การแต่งตั้งปฏิบัติหน้าที่ตามที่ได้รับมอบหมายหรือไม่			
๖	สังเกตการณ์ สอบถาม สัมภาษณ์การบริหารงาน และการ ปฏิบัติงาน รวมถึงปัญหาอุปสรรคและแนวทางการแก้ไข			
๗	ติดตามการดำเนินการตามข้อเสนอแนะจากการตรวจสอบ ครั้งก่อน (ถ้ามี) ว่าได้ดำเนินการหรือไม่			
๘	สรุปผลการตรวจสอบ และปิดตรวจ			

สรุปผลการตรวจสอบ

.....

.....

.....

ผู้จัดทำ/ผู้สอบทาน

นางสาว ก

วันที่

๑๐ ตุลาคม ๒๕๖๖

กระดาษทำการ

การรับเงินและนำส่งเงิน

อบจ./เทศบาล / อบต.....

หน่วยรับตรวจ กองคลัง

ข้อมูลตั้งแต่วันที่ ๑ เดือน ตุลาคม พ.ศ. ๒๕๖๖ ถึงวันที่ ๑๕ เดือน ตุลาคม พ.ศ. ๒๕๖๖

โดยวิธีสุ่มตรวจ

เข้าตรวจสอบระหว่างวันที่ ๑๖ เดือน ตุลาคม พ.ศ. ๒๕๖๖ ถึงวันที่ ๑๘ เดือน พฤศจิกายน พ.ศ. ๒๕๖๖

๑ ใบเสร็จรับเงิน (สุ่มตรวจ)

๑) ทะเบียนคุมใบเสร็จรับเงิน

จัดทำครบถ้วนเป็นปัจจุบัน

จัดทำไม่เป็นปัจจุบัน/หรือไม่ครบถ้วน

ไม่ได้จัดทำ

๒) การใช้ใบเสร็จรับเงิน

ดำเนินการตามระเบียบฯ

ดำเนินการไม่เป็นไปตามระเบียบฯ

๓) รายงานการใช้ใบเสร็จรับเงิน

ดำเนินการตามระเบียบฯ

ดำเนินการไม่เป็นไปตามระเบียบฯ

๒ การรับ-เงิน

๑) การออกใบเสร็จรับเงินและหลักฐานการรับเงิน

จัดทำในระบบคอมพิวเตอร์ (e-LAAS)

จัดทำด้วยระบบมือ

๒) ใบนำส่งเงิน

จัดทำในระบบคอมพิวเตอร์ (e-LAAS)

จัดทำด้วยระบบมือ

จัดทำครบถ้วน

จัดทำครบถ้วน

จัดทำไม่ครบถ้วน

จัดทำไม่ครบถ้วน

ไม่ได้จัดทำ

ไม่ได้จัดทำ

๓) การนำส่งเงินที่มีการรับเงินหรือจัดเก็บเอง

นำส่งเงินทุกวันที่มีการรับเงินหรือจัดเก็บ

ครบถ้วนทั้งจำนวน

ไม่ครบถ้วนทั้งจำนวน เนื่องจาก

ไม่ได้นำส่งเงินทุกวันที่มีการจัดเก็บ เนื่องจาก

๔) การจัดทำใบนำส่งเงิน

จัดทำในระบบคอมพิวเตอร์ (e-LAAS)

จัดทำด้วยระบบมือ

จัดทำครบถ้วน

จัดทำครบถ้วน

จัดทำไม่ครบถ้วน

จัดทำไม่ครบถ้วน

ไม่ได้จัดทำ

ไม่ได้จัดทำ

๕) อปท. จัดให้มีการตรวจสอบจำนวนเงินที่เจ้าหน้าที่จัดเก็บและนำส่งกับหลักฐานฯ

- | | |
|---|---|
| <input checked="" type="checkbox"/> แต่งตั้งตามระเบียบฯ | <input type="checkbox"/> ไม่ได้แต่งตั้ง |
| <input type="checkbox"/> แต่งตั้งไม่เป็นไปตามระเบียบฯ | |
| <input type="checkbox"/> ปฏิบัติหน้าที่ตามระเบียบ | <input checked="" type="checkbox"/> ไม่ปฏิบัติหน้าที่ |

.....

สรุปผลการตรวจสอบ

๑. ใบเสร็จรับเงินที่ออกจากระบบคอมพิวเตอร์ (e-LAAS) ไม่ได้ตรวจสอบจำนวนเงินที่เจ้าหน้าที่จัดเก็บและนำส่งกับหลักฐาน และรายการที่บันทึกไว้ในสมุดเงินสดรับ ว่าถูกต้องครบถ้วนหรือไม่ และไม่แสดงยอดรวมรายรับตามใบเสร็จรับเงินทุกฉบับที่ได้รับในวันนั้นไว้ในสำเนาใบเสร็จรับเงินฉบับสุดท้ายและลงลายมือชื่อกำกับไว้

๒. ใบนำส่งเงิน ไม่มีลายมือชื่อผู้นำส่งเงินและลายมือชื่อผู้รับเงิน ใบสำคัญสรุปใบนำส่งเงิน ไม่มีลายมือชื่อผู้จัดทำ และลายมือชื่อผู้ตรวจสอบ

ผู้รับการตรวจสอบ ดังนี้

- | | |
|--------------|---|
| ๑. นางสาว เอ | ตำแหน่ง ผู้อำนวยการกองคลัง |
| ๒. นางสาว บี | ตำแหน่ง นักวิชาการจัดเก็บรายได้ชำนาญการ |
| ๓. นางสาว ซี | ตำแหน่ง นักวิชาการเงินและบัญชีชำนาญการ |

(ลงชื่อ).....ผู้ตรวจสอบ/ผู้สอบทาน

(นางสาว ก)

รายงานผลการตรวจสอบ
ประจำปีงบประมาณ พ.ศ. ๒๕๖๗

หน่วยรับตรวจ กองคลัง

เรื่องที่ตรวจสอบ การรับเงินและนำส่งเงิน

วัตถุประสงค์การตรวจสอบ

๑. เพื่อสอบทานความถูกต้องและเชื่อถือได้ของการรับเงินและนำส่งเงิน และการดำเนินการในระบบ e-LAAS

๒. เพื่อให้ทราบว่าการบริหารงานและการปฏิบัติงานด้านการรับเงินและนำส่งเงินเป็นไปตามกฎหมาย ระเบียบ ข้อบังคับ หนังสือสั่งการ และนโยบายที่กำหนด

๓. เพื่อให้ทราบว่าระบบการควบคุมภายในของการรับ-ส่งเงิน มีความเหมาะสมเพียงพอ สามารถป้องกันความเสี่ยงที่อาจจะเกิดขึ้น และเจ้าหน้าที่ผู้เกี่ยวข้องได้ปฏิบัติตามระบบการควบคุมภายในที่กำหนด

๔. เพื่อให้ทราบปัญหาอุปสรรคในการบริหารงานและการปฏิบัติงานด้านการรับเงินและนำส่งเงิน และเสนอแนะแนวทางเพื่อแก้ไขปรับปรุง

ขอบเขตการตรวจสอบ

๑. สุ่มตรวจสอบการรับเงินและนำส่งเงินค่าขยะ ระหว่างเจ้าหน้าที่จัดเก็บรายได้และเจ้าหน้าที่การเงิน โดยใช้ข้อมูลจากระบบ e-LAAS ระหว่างวันที่ ๑ - ๑๕ ตุลาคม ๒๕๖๖

๒. ติดตามการดำเนินการตามข้อเสนอแนะครั้งก่อน (ถ้ามี)

ระยะเวลาที่เข้าตรวจสอบ เข้าตรวจสอบระหว่างวันที่ ๑๖ ตุลาคม - ๑๘ พฤศจิกายน ๒๕๖๖

วิธีการตรวจสอบ ใช้วิธีการสุ่มตรวจ

๑. ตรวจสอบเอกสารหลักฐานที่เกี่ยวข้อง เช่น ทะเบียนคุมใบเสร็จรับเงิน รายงานการใช้ใบเสร็จรับเงินที่ออกด้วยมือ และใบเสร็จรับเงินในระบบ e-LAAS ใบนำส่งเงิน คำสั่งแต่งตั้งผู้ตรวจสอบการรับเงินประจำวัน

๒. การคำนวณ การยืนยันยอด การตรวจนับ

๓. การสังเกตการณ์ สอบถาม สัมภาษณ์ผู้ที่เกี่ยวข้อง

สรุปผลการตรวจสอบ

ข้อตรวจพบ

ใบเสร็จรับเงินที่ออกจากระบบคอมพิวเตอร์ (e-LAAS) ไม่ได้ตรวจสอบจำนวนเงินที่เจ้าหน้าที่จัดเก็บและนำส่งกับหลักฐาน และรายการที่บันทึกไว้ในสมุดเงินสดรับ ว่าถูกต้องครบถ้วนหรือไม่ และไม่แสดงยอดรวมรายรับตามใบเสร็จรับเงินทุกฉบับที่ได้รับในวันนั้นไว้ในสำเนาใบเสร็จรับเงินฉบับสุดท้ายและลงลายมือชื่อกำกับไว้ เป็นการปฏิบัติไม่เป็นไปตามระเบียบกระทรวงมหาดไทย ว่าด้วยการรับเงิน การเบิกจ่ายเงิน การฝากเงิน การเก็บรักษาเงิน และการตรวจเงินขององค์กรปกครองส่วนท้องถิ่น พ.ศ. ๒๕๔๗ และที่แก้ไขเพิ่มเติม ข้อ ๑๒ ที่กำหนดว่า ให้หน่วยงานคลังจัดให้มีการตรวจสอบจำนวนเงินที่เจ้าหน้าที่จัดเก็บและนำส่งกับหลักฐานและรายการที่บันทึกไว้ในระบบเมื่อได้ตรวจสอบว่าถูกต้องครบถ้วนแล้ว ให้ผู้ตรวจแสดงยอดรวมเงินรับตามใบเสร็จรับเงินทุกฉบับที่ได้รับในวันนั้นไว้ในสำเนาใบเสร็จรับเงินฉบับสุดท้ายและลงลายมือชื่อกำกับไว้ด้วย

ข้อเสนอแนะ

ให้ผู้บริหารท้องถิ่นสั่งการให้ผู้ที่ได้รับการแต่งตั้งปฏิบัติหน้าที่โดยเคร่งครัด โดยถือปฏิบัติตามระเบียบกระทรวงมหาดไทย ว่าด้วยการรับเงิน การเบิกจ่ายเงิน การฝากเงิน การเก็บรักษาเงิน และการตรวจเงินขององค์กรปกครองส่วนท้องถิ่น พ.ศ. ๒๕๔๗ และที่แก้ไขเพิ่มเติม ข้อ ๑๒

สรุปผลการติดตามผลการตรวจสอบครั้งก่อน

.....
- ไม่มี -
.....

ชื่อผู้รับตรวจ

- | | |
|--------------|---|
| ๑. นางสาว เอ | ตำแหน่ง ผู้อำนวยการกองคลัง |
| ๒. นางสาว บี | ตำแหน่ง นักวิชาการจัดเก็บรายได้ชำนาญการ |
| ๓. นางสาว ซี | ตำแหน่ง นักวิชาการเงินและบัญชีชำนาญการ |

ชื่อผู้ตรวจสอบ

- | | |
|----------|--|
| นางสาว ก | ตำแหน่ง นักวิชาการตรวจสอบภายในปฏิบัติการ |
|----------|--|

ชื่อผู้สอบทาน

- | | |
|----------|--|
| นางสาว ก | ตำแหน่ง นักวิชาการตรวจสอบภายในปฏิบัติการ |
|----------|--|

ตัวอย่าง

หน่วยงานตรวจสอบภายใน
อบจ./เทศบาล/อบต/
แผนการปฏิบัติงาน

หน่วยรับตรวจ กองคลัง

กิจกรรมที่ตรวจสอบ การจัดทำบัญชีและรายงานการเงิน

ประเด็นการตรวจสอบ

๑. การจัดทำบัญชีและรายงานการเงิน เป็นปัจจุบันครบถ้วนถูกต้อง และมีการดำเนินการในระบบคอมพิวเตอร์ (e-LAAS) ครบถ้วนทุกรายการ
๒. มีการจัดส่งรายงานการเงินให้หน่วยงานที่เกี่ยวข้องครบถ้วน และตามระยะเวลาที่กำหนด
๓. ระบบการควบคุมภายในของการจัดทำบัญชีและรายงานการเงิน มีความเหมาะสม เพียงพอ ในการป้องกันไม่ให้เกิดความเสียหายแก่ทางราชการ

วัตถุประสงค์ในการปฏิบัติงาน

๑. เพื่อสอบทานความถูกต้องและเชื่อถือได้ของการจัดทำบัญชีและรายงานการเงิน ทั้งในระบบมือ และระบบคอมพิวเตอร์ (e-LAAS)
๒. เพื่อให้ทราบว่าการควบคุมภายในของการจัดทำบัญชีและรายงานการเงิน ทั้งในระบบมือ และระบบคอมพิวเตอร์ (e-LAAS) มีความเหมาะสมเพียงพอ สามารถป้องกันความเสี่ยงที่อาจเกิดขึ้น
๓. เพื่อให้ทราบปัญหาอุปสรรคในการบริหารงานและการปฏิบัติงานด้านการบัญชีและรายงานการเงิน และเสนอแนะแนวทางเพื่อแก้ไขปรับปรุง

ขอบเขตการปฏิบัติงาน

๑. สุ่มตรวจสอบการจัดทำรายงานสถานะการเงินประจำวัน การบันทึกบัญชี และการจัดทำรายงานการเงิน โดยใช้ข้อมูลระหว่างวันที่ ๑ ตุลาคม - ๒๙ พฤศจิกายน ๒๕๖๖
๒. สอบทานระบบการควบคุมภายในของการบันทึกบัญชีและการจัดทำรายงานการเงิน
๓. ติดตามการดำเนินการตามข้อเสนอแนะครั้งก่อน (ถ้ามี)

จำนวนวันในการตรวจสอบ จำนวน ๔๐ วันทำการ ตั้งแต่วันที่ ๒ ธันวาคม ๒๕๖๖ - ๓๑ มกราคม ๒๕๖๗

ผู้รับผิดชอบในการตรวจสอบ

นางสาว ก ตำแหน่ง นักวิชาการตรวจสอบภายในปฏิบัติการ

ผู้จัดทำ.....

(นางสาว ก)

นักวิชาการตรวจสอบภายในปฏิบัติการ

ผู้ให้ความเห็นชอบ.....

(นางสาว ก)

หัวหน้าหน่วยงานตรวจสอบภายใน

แนวทางการปฏิบัติงานตรวจสอบ

ที่	วิธีการตรวจสอบ	ชื่อผู้ตรวจสอบ	วันที่ ตรวจสอบ	รหัส กระดาษ ทำการ
๑	ศึกษากฎหมาย ระเบียบ และหนังสือสั่งการที่เกี่ยวข้อง ในการจัดทำบัญชีและรายงานการเงิน			
๒	ประสานหน่วยรับตรวจให้ขอหนังสือรับรองยอดเงินฝากธนาคาร ก่อนวันเข้าตรวจสอบทุกบัญชี เพื่อตรวจสอบจำนวนเงินคงเหลือ ก่อนวันเข้าตรวจสอบ จากรายงานสถานะการเงินประจำวัน กับหนังสือรับรองยอดเงินฝากธนาคาร มีจำนวนเงินคงเหลือ ตรงกันหรือไม่ หากจำนวนเงินคงเหลือไม่ตรงกัน ให้เจ้าหน้าที่ ผู้รับตรวจจัดทำงบกระทบยอดเงินฝากธนาคาร เพื่อทราบสาเหตุ ที่ไม่ตรงกัน เกิดจากสาเหตุใด			
๓	สุ่มตรวจด้านรายรับ ระหว่างวันที่ ๑ ตุลาคม ๒๕๖๖ ถึงวันที่ ๒๙ พฤศจิกายน ๒๕๖๖ โดยการสุ่มตรวจหลักฐาน การนำเงินฝากธนาคาร สมุดเงินสดรับ ทะเบียนคุมเงินรายรับ และเอกสารอื่นที่เกี่ยวข้อง			
๔	สุ่มตรวจด้านรายจ่าย ระหว่างวันที่ ๑ ตุลาคม ๒๕๖๖ ถึงวันที่ ๒๙ พฤศจิกายน ๒๕๖๖ โดยการสุ่มตรวจสมุดเงินสดจ่าย ทะเบียนรายจ่าย และเอกสารอื่นที่เกี่ยวข้อง			
๕	สุ่มตรวจบัญชีแยกประเภท			
๖	ตรวจสอบรายงานการเงิน ณ วันสิ้นเดือน (งบทดลอง รายงานรับ-จ่ายเงิน)			
๗	ตรวจสอบการจัดทำงบแสดงฐานะการเงิน ณ วันสิ้น ปีงบประมาณ			
๘	ตรวจสอบการจัดทำรายงานแสดงผลการดำเนินงานรายไตรมาส การจัดทำรายงานเงินสะสมและเงินทุนสำรองเงินสะสม ณ วันสิ้นเดือนมีนาคม และกันยายน			
๙	ตรวจสอบการจัดส่งรายงานการเงินให้กับหน่วยงาน ที่เกี่ยวข้องตามที่ระเบียบและหนังสือสั่งการกำหนด			
๑๐	สังเกตการณ์ สอบถาม สัมภาษณ์ การบริหารงาน และการปฏิบัติงาน รวมถึงปัญหาอุปสรรคและแนวทาง การแก้ไข			

กระดาศทำการ
การจัดทำบัญชีและรายงานการเงิน
อบจ./เทศบาล / อบต.....

หน่วยรับตรวจ กองคลัง

ข้อมูลตั้งแต่วันที่ ๑ เดือน ตุลาคม พ.ศ. ๒๕๖๖ ถึงวันที่ ๒๙ เดือน พฤศจิกายน พ.ศ. ๒๕๖๖

โดยวิธีสุ่มตรวจ

เข้าตรวจสอบระหว่างวันที่ ๒ เดือน ธันวาคม พ.ศ. ๒๕๖๖ ถึงวันที่ ๒๔ เดือน มกราคม พ.ศ. ๒๕๖๗

๑ การจัดทำรายงานสถานะการเงินประจำวัน

จัดทำเป็นปัจจุบัน ถึงวันที่ ๒๙ พฤศจิกายน ๒๕๖๖

จัดทำไม่เป็นปัจจุบัน จัดทำเพียงวันที่.....

จำนวนเงินคงเหลือ จำนวน ๒๓,๕๒๕,๒๑๑.๕๒ บาท แยกเป็น

๑) เงินสด จำนวน บาท

๒) เงินฝากธนาคาร จำนวน ๒ บัญชี รวมจำนวน ๒๓,๕๒๕,๒๑๑.๕๒ บาท

๓) หนังสือรับรองของธนาคาร

มี ไม่มี

๔) กรณียอดเงินฝากธนาคารคงเหลือตามรายงานสถานะการเงินประจำวันต่างกับยอดเงินคงเหลือตามหนังสือรับรองของธนาคาร จำนวน ๒ บัญชี

จัดทำงบกระทบยอดเงินฝากธนาคาร ไม่จัดทำงบกระทบยอดเงินฝากธนาคาร

๒ การจัดทำบัญชี

๑) สมุดเงินสดรับ

จัดทำในระบบคอมพิวเตอร์ (e-LAAS)

จัดทำด้วยระบบมือ

จัดทำเป็นปัจจุบัน

จัดทำเป็นปัจจุบัน

จัดทำไม่เป็นปัจจุบัน

จัดทำไม่เป็นปัจจุบัน

๒) ทะเบียนรายรับ

จัดทำในระบบคอมพิวเตอร์ (e-LAAS)

จัดทำด้วยระบบมือ

จัดทำเป็นปัจจุบัน

จัดทำเป็นปัจจุบัน

จัดทำไม่เป็นปัจจุบัน

จัดทำไม่เป็นปัจจุบัน

๓) สมุดเงินสดจ่าย

จัดทำในระบบคอมพิวเตอร์ (e-LAAS)

จัดทำด้วยระบบมือ

จัดทำเป็นปัจจุบัน

จัดทำเป็นปัจจุบัน

จัดทำไม่เป็นปัจจุบัน

จัดทำไม่เป็นปัจจุบัน

๔) ทะเบียนรายจ่าย

จัดทำในระบบคอมพิวเตอร์ (e-LAAS)

จัดทำด้วยระบบมือ

จัดทำเป็นปัจจุบัน

จัดทำเป็นปัจจุบัน

จัดทำไม่เป็นปัจจุบัน

จัดทำไม่เป็นปัจจุบัน

๕) บัญชีแยกประเภท

- | | |
|---|---|
| <input checked="" type="checkbox"/> จัดทำในระบบคอมพิวเตอร์ (e-LAAS) | <input checked="" type="checkbox"/> จัดทำด้วยระบบมือ |
| <input checked="" type="checkbox"/> จัดทำเป็นปัจจุบัน | <input checked="" type="checkbox"/> จัดทำเป็นปัจจุบัน |
| <input type="checkbox"/> จัดทำไม่เป็นปัจจุบัน | <input type="checkbox"/> จัดทำไม่เป็นปัจจุบัน |

๓ การจัดทำรายงานการเงิน ณ วันสิ้นเดือน (ระเบียบกระทรวงมหาดไทย ว่าด้วยการรับเงิน การเบิกจ่ายเงิน การฝากเงิน การเก็บรักษาเงิน และการตรวจเงินขององค์กรปกครองส่วนท้องถิ่น พ.ศ. ๒๕๔๗ และที่แก้ไขเพิ่มเติม ข้อ ๙๙)

๑) งบทดลอง

- | | |
|---|---|
| <input checked="" type="checkbox"/> จัดทำในระบบคอมพิวเตอร์ (e-LAAS) | <input checked="" type="checkbox"/> จัดทำด้วยระบบมือ |
| <input checked="" type="checkbox"/> จัดทำเป็นปัจจุบัน | <input checked="" type="checkbox"/> จัดทำเป็นปัจจุบัน |
| <input type="checkbox"/> จัดทำไม่เป็นปัจจุบัน | <input type="checkbox"/> จัดทำไม่เป็นปัจจุบัน |

๒) รายงานรับ - จ่ายเงิน

- | | |
|---|---|
| <input checked="" type="checkbox"/> จัดทำในระบบคอมพิวเตอร์ (e-LAAS) | <input checked="" type="checkbox"/> จัดทำด้วยระบบมือ |
| <input checked="" type="checkbox"/> จัดทำเป็นปัจจุบัน | <input checked="" type="checkbox"/> จัดทำเป็นปัจจุบัน |
| <input type="checkbox"/> จัดทำไม่เป็นปัจจุบัน | <input type="checkbox"/> จัดทำไม่เป็นปัจจุบัน |

๔ การจัดทำงบแสดงฐานะการเงินและงบอื่น ๆ (ระเบียบกระทรวงมหาดไทย ว่าด้วยการรับเงิน การเบิกจ่ายเงิน การฝากเงิน การเก็บรักษาเงิน และการตรวจเงินขององค์กรปกครองส่วนท้องถิ่น พ.ศ. ๒๕๔๗ และที่แก้ไขเพิ่มเติม ข้อ ๑๐๐)

๑) งบแสดงฐานะการเงิน

- | | |
|---|--|
| <input checked="" type="checkbox"/> จัดทำในระบบคอมพิวเตอร์ (e-LAAS) | <input checked="" type="checkbox"/> จัดทำด้วยระบบมือ |
| <input checked="" type="checkbox"/> จัดทำปีงบประมาณ.....๒๕๖๒..... | |

๒) การจัดส่งรายงานฐานะการเงิน

- | | |
|---|---|
| <input checked="" type="checkbox"/> จัดส่งให้ สตง. ตามหนังสือที่..... ลงวันที่..... | |
| <input type="checkbox"/> ไม่ได้จัดส่งให้ สตง. | |
| <input checked="" type="checkbox"/> จัดส่งให้อำเภอ/จังหวัด/คลังจังหวัด | <input type="checkbox"/> ไม่ได้จัดส่งให้อำเภอ/จังหวัด/คลังจังหวัด |

๓) การจัดส่งรายงานการเงินประจำปี พร้อมรายงานผลการตรวจสอบของ สตง. (พระราชบัญญัติ วินัยการเงินการคลังของรัฐ พ.ศ. ๒๕๖๑ มาตรา ๗๒)

- | | |
|--|---|
| <input checked="" type="checkbox"/> จัดส่งให้ กระทรวงการคลัง สำนักงานงบประมาณ และกระทรวงมหาดไทย ตามหนังสือที่..... ลงวันที่..... | |
| <input type="checkbox"/> ไม่ได้จัดส่ง | |
| <input checked="" type="checkbox"/> เผยแพร่ให้ประชาชนทราบ | <input checked="" type="checkbox"/> เผยแพร่ในเว็บไซต์ของ อปท. |
| <input type="checkbox"/> ไม่ได้ดำเนินการเผยแพร่ | |

๔) การจัดทำรายงานแสดงผลการดำเนินงานรายไตรมาส

- | | |
|--|---|
| <input type="checkbox"/> จัดทำครบถ้วน | <input type="checkbox"/> จัดทำไม่ครบถ้วน |
| <input checked="" type="checkbox"/> ไม่ได้จัดทำ | |
| <input type="checkbox"/> เสนอผู้บริหารภายใน ๓๐ วันนับจากวันสิ้นไตรมาส | |
| <input checked="" type="checkbox"/> ไม่ได้เสนอผู้บริหารตามระยะเวลาที่กำหนด | |
| <input type="checkbox"/> ปิดประกาศสำเนารายงานดังกล่าวให้ประชาชนทราบ | <input type="checkbox"/> ไม่ได้ปิดประกาศสำเนารายงาน |

๔) การจัดทำรายงานเงินสะสมและเงินทุนสำรองเงินสะสม ณ วันสิ้นเดือนมีนาคมและกันยายน

จัดทำ

ไม่ได้จัดทำ

ส่ง สจจ. ภายในเดือน เม.ย. และ ต.ค.

ส่ง สจจ. เกินระยะเวลาที่กำหนด

ไม่ได้จัดส่งตามระเบียบฯ ที่กำหนด

สรุปผลการตรวจสอบ

๑. ด้านการบัญชี จัดทำสมุดเงินตรา สมุดเงินสดจ่าย และบัญชีแยกประเภท จัดทำครบถ้วนเป็นปัจจุบัน ทั้งระบบมือและระบบคอมพิวเตอร์ (e-LAAS)

๒. ด้านรายงานการเงิน ไม่ได้จัดทำรายงานแสดงผลการดำเนินงานรายไตรมาส รายงานเงินสะสม และทุนสำรองเงินสะสม

ผู้รับการตรวจสอบ ดังนี้

๑. นางสาว เอ

ตำแหน่ง ผู้อำนวยการกองคลัง

๒. นางสาว ซี

ตำแหน่ง นักวิชาการเงินและบัญชีชำนาญการ

(ลงชื่อ).....ผู้ตรวจสอบ/ผู้สอบทาน

(นางสาว ก)

ตัวอย่าง

การรายงานผลการตรวจสอบ
ประจำปีงบประมาณ พ.ศ. ๒๕๖๗

หน่วยรับตรวจ กองคลัง

เรื่องที่ตรวจสอบ การจัดทำบัญชีและรายงานการเงิน

วัตถุประสงค์ตรวจสอบ

๑. เพื่อสอบทานความถูกต้องและเชื่อถือได้ของการจัดทำบัญชีและรายงานการเงิน ทั้งในระบบมือและระบบคอมพิวเตอร์ (e-LAAS)
๒. เพื่อให้ทราบว่าการควบคุมภายในของการจัดทำบัญชีและรายงานการเงิน ทั้งในระบบมือและระบบคอมพิวเตอร์ (e-LAAS) มีความเหมาะสมเพียงพอ สามารถป้องกันความเสี่ยงที่อาจเกิดขึ้น
๓. เพื่อให้ทราบปัญหาอุปสรรคในการบริหารงานและการปฏิบัติงานด้านการจัดทำบัญชีและรายงานการเงิน และเสนอแนะแนวทางเพื่อแก้ไขปรับปรุง

ขอบเขตการตรวจสอบ

๑. สุ่มตรวจสอบการจัดทำรายงานสถานะการเงินประจำวัน การบันทึกบัญชี และการจัดทำรายงานการเงิน โดยใช้ข้อมูลระหว่างวันที่ ๑ ตุลาคม - ๒๙ พฤศจิกายน ๒๕๖๖
๒. สอบทานระบบการควบคุมภายในของการบันทึกบัญชีและการจัดทำรายงานการเงิน
๓. ติดตามการดำเนินการตามข้อเสนอแนะครั้งก่อน (ถ้ามี)

ระยะเวลาที่เข้าตรวจสอบ เข้าตรวจสอบระหว่างวันที่ ๒ ธันวาคม ๒๕๖๖ - ๒๔ มกราคม ๒๕๖๗

วิธีการตรวจสอบ ใช้วิธีการสุ่มตรวจ

๑. ตรวจสอบเอกสารหลักฐานที่เกี่ยวข้อง เช่น รายงานสถานะการเงินประจำวัน หนังสือรับรองยอดเงินฝากธนาคาร สมุดเงินสดรับ ทะเบียนคุมเงินรายรับ สมุดเงินสดจ่าย งบการเงิน ณ วันสิ้นเดือน งบการเงิน ณ วันสิ้นปีงบประมาณ และเอกสารที่เกี่ยวข้อง
๒. การคำนวณ การยืนยันยอด
๓. การสังเกตการณ์ สอบถาม สัมภาษณ์ผู้ที่เกี่ยวข้อง

สรุปผลการตรวจสอบ

ข้อตรวจพบ

๑. การจัดทำรายงานแสดงผลการดำเนินงานรายไตรมาส

เจ้าหน้าที่ผู้รับผิดชอบไม่ได้จัดทำรายงานแสดงผลการดำเนินงานไตรมาสที่ ๓ (เดือนเมษายน - มิถุนายน ๒๕๖๗) และไตรมาสที่ ๔ (เดือนกรกฎาคม - กันยายน ๒๕๖๗) เป็นการไม่ปฏิบัติตามระเบียบกระทรวงมหาดไทย ว่าด้วยการรับเงิน การเบิกจ่ายเงิน การฝากเงิน การเก็บรักษาเงิน และการตรวจเงินขององค์กรปกครองส่วนท้องถิ่น พ.ศ. ๒๕๔๗ และที่แก้ไขเพิ่มเติม ข้อ ๑๐๑/๑ ที่กำหนดว่า ให้หัวหน้าหน่วยงานคลังจัดทำรายงานแสดงผลการดำเนินงานรายไตรมาสตามที่กรมส่งเสริมการปกครองส่วนท้องถิ่นกำหนด เพื่อนำเสนอผู้บริหารท้องถิ่นภายในสามสิบวันนับจากวันสิ้นไตรมาส และประกาศสำเนารายงานดังกล่าวโดยเปิดเผยให้ประชาชนทราบ ณ สำนักงานองค์กรปกครองส่วนท้องถิ่น ภายในสิบห้าวันนับแต่ผู้บริหารท้องถิ่นรับทราบรายงานดังกล่าว

๒. การจัดทำรายงานเงินสะสมและเงินทุนสำรองเงินสะสม

เจ้าหน้าที่ผู้รับผิดชอบไม่ได้จัดทำรายงานเงินสะสมและเงินทุนสำรองเงินสะสม ณ วันสิ้นเดือนมีนาคม และกันยายน เป็นการไม่ปฏิบัติตามระเบียบกระทรวงมหาดไทย ว่าด้วยการรับเงิน การเบิกจ่ายเงิน การฝากเงิน การเก็บรักษาเงิน และการตรวจเงินขององค์กรปกครองส่วนท้องถิ่น พ.ศ. ๒๕๔๗ และที่แก้ไขเพิ่มเติม ข้อ ๙๓ ที่กำหนดว่าให้หน่วยงานคลังจัดทำรายงานเงินสะสมและเงินทุนสำรองเงินสะสม ณ วันสิ้นเดือนมีนาคม และกันยายน ตามแบบรายงานที่กรมส่งเสริมการปกครองท้องถิ่นกำหนดส่งให้สำนักงานส่งเสริมการปกครองท้องถิ่นจังหวัดตรวจสอบแล้วรายงานให้ผู้ว่าราชการจังหวัดทราบภายในเดือนเมษายนและตุลาคมของทุกปี

ข้อเสนอแนะ

ให้ผู้บริหารท้องถิ่นสั่งการให้เจ้าหน้าที่ผู้รับผิดชอบดำเนินการให้ครบถ้วนถูกต้อง โดยถือปฏิบัติให้เป็นไปตามระเบียบกระทรวงมหาดไทย ว่าด้วยการรับเงิน การเบิกจ่ายเงิน การฝากเงิน การเก็บรักษาเงิน และการตรวจเงินขององค์กรปกครองส่วนท้องถิ่น พ.ศ. ๒๕๔๗ และที่แก้ไขเพิ่มเติม ข้อ ๙๓ และข้อ ๑๐๑/๑

สรุปผลการติดตามผลการตรวจสอบครั้งก่อน

- ไม่มี -

ชื่อผู้รับตรวจ

- ๑. นางสาว เอ ตำแหน่ง ผู้อำนวยการกองคลัง
- ๒. นางสาว ซี ตำแหน่ง นักวิชาการเงินและบัญชีชำนาญการ

ชื่อผู้ตรวจสอบ

นางสาว ก ตำแหน่ง นักวิชาการตรวจสอบภายในปฏิบัติการ

ชื่อผู้สอบทาน

นางสาว ก ตำแหน่ง นักวิชาการตรวจสอบภายในปฏิบัติการ

หน่วยงานตรวจสอบภายใน
อบจ./เทศบาล/อบต/

แผนการปฏิบัติงาน

หน่วยรับตรวจ กองคลัง

กิจกรรมที่ตรวจสอบ การตรวจสอบพัสดุประจำปี

ประเด็นการตรวจสอบ

๑. การตรวจสอบพัสดุประจำปีดำเนินการครบถ้วนถูกต้องเป็นไปตามระเบียบที่กำหนด
๒. ความมีประสิทธิภาพและประสิทธิผลของระบบควบคุมภายในของการควบคุมพัสดุ

วัตถุประสงค์ในการปฏิบัติงาน

๑. เพื่อให้ทราบว่าการตรวจสอบพัสดุประจำปีมีการดำเนินการเป็นไปตามวิธีการและขั้นตอนที่ระเบียบกำหนด
๒. เพื่อให้ทราบว่าระบบการควบคุมพัสดุมีความเพียงพอเหมาะสม สามารถป้องกันการรั่วไหลหรือสูญหายได้
๓. เพื่อให้ทราบปัญหาอุปสรรคในการบริหารงานและการปฏิบัติงาน และเสนอแนะแนวทางเพื่อแก้ไขปรับปรุง

ขอบเขตการปฏิบัติงาน

๑. ตรวจสอบการแต่งตั้งคณะกรรมการตรวจสอบพัสดุประจำปี การรายงานผลการตรวจสอบของคณะกรรมการตรวจสอบพัสดุประจำปีงบประมาณ พ.ศ. ๒๕๖๖
๒. ตรวจสอบการแต่งตั้งคณะกรรมการสอบหาข้อเท็จจริง กรณีผลการตรวจสอบมีพัสดุชำรุดและกระบวนการจำหน่ายพัสดุ กรณีปรากฏว่ามีพัสดุชำรุด เสื่อมสภาพ หรือสูญไป หรือไม่จำเป็นต้องใช้
๓. สอบทานระบบการควบคุมภายในของการจัดทำทะเบียนคุมพัสดุ การเบิกจ่ายพัสดุ

จำนวนวันในการตรวจสอบ จำนวน ๓๐ วันทำการ ระหว่างวันที่ ๓ กุมภาพันธ์ – ๖ มีนาคม ๒๕๖๗

ผู้รับผิดชอบในการตรวจสอบ

นางสาว ก ตำแหน่ง นักวิชาการตรวจสอบภายในปฏิบัติการ

ผู้จัดทำ.....

(นางสาว ก)

นักวิชาการตรวจสอบภายในปฏิบัติการ

ผู้ให้ความเห็นชอบ.....

(นางสาว ก)

หัวหน้าหน่วยงานตรวจสอบภายใน

แนวทางการปฏิบัติงานตรวจสอบ

ที่	วิธีการตรวจสอบ	ชื่อผู้ตรวจสอบ	วันที่ ตรวจสอบ	รหัส กระดาษทำ การ
๑	<p>ศึกษากฎหมาย ระเบียบ และหนังสือสั่งการที่เกี่ยวข้องกับการตรวจสอบพัสดุประจำปี และการจำหน่ายพัสดุ (ระเบียบกระทรวงการคลังว่าด้วยการจัดซื้อจัดจ้าง และการบริหารพัสดุภาครัฐ พ.ศ. ๒๕๖๐ ข้อ ๒๑๓ - ๒๑๘)</p> <p>๒ ตรวจสอบการแต่งตั้งคณะกรรมการตรวจสอบพัสดุประจำปี เป็นไปตามระยะเวลาที่ระเบียบกำหนดหรือไม่ (ข้อ ๒๑๓)</p> <p>๓ ตรวจสอบการปฏิบัติหน้าที่ของคณะกรรมการตรวจสอบพัสดุประจำปี (ข้อ ๒๑๓)</p> <p>๑) ปฏิบัติหน้าที่ตามที่ได้รับมอบหมายหรือไม่</p> <p>๒) รายงานผลการตรวจสอบภายในระยะเวลาที่ระเบียบกำหนดหรือไม่</p> <p>๓) รายงานผลการตรวจสอบครบถ้วนตามประเด็นที่ระเบียบกำหนดหรือไม่</p> <p>๔) ส่งสำเนารายงานผลการตรวจสอบให้สำนักงานการตรวจเงินแผ่นดินหรือไม่</p> <p>๔ ตรวจสอบว่ากรณีผลการตรวจสอบ ปรากฏว่ามีครุภัณฑ์ชำรุดได้มีการแต่งตั้งคณะกรรมการสอบหาข้อเท็จจริงหรือไม่ อย่างไร (ข้อ ๒๑๔)</p> <p>๕ กรณีมีการแต่งตั้งคณะกรรมการสอบหาข้อเท็จจริง (ข้อ ๒๑๔)</p> <p>๑) ตรวจสอบว่าคณะกรรมการฯ ปฏิบัติหน้าที่ตามที่ได้รับมอบหมายหรือไม่</p> <p>๒) รายงานผลการสอบหาข้อเท็จจริงหรือไม่</p> <p>๓) ต้องหาตัวผู้รับผิดชอบหรือไม่</p> <p>๖ ตรวจสอบว่าการจำหน่ายพัสดุที่ชำรุด เสื่อมสภาพ ดำเนินการตามวิธีการและขั้นตอนที่ระเบียบกำหนดหรือไม่ (ข้อ ๒๑๕)</p> <p>๑) การรายงานต่อหัวหน้าหน่วยงานของรัฐ เพื่อให้พิจารณาสั่งการ</p> <p>๒) วิธีการจำหน่าย</p> <p>๗ ตรวจสอบว่าเงินที่ได้จากการจำหน่ายได้ดำเนินการตามระเบียบกำหนดหรือไม่ (ข้อ ๒๑๖)</p>			

ที่	วิธีการตรวจสอบ	ชื่อผู้ตรวจสอบ	วันที่ ตรวจสอบ	รหัส กระดาษทำ การ
๘	ตรวจสอบว่ากรณีมีการจำหน่ายพัสดุเป็นสูญได้ดำเนินการตามระเบียบกำหนดหรือไม่ (ข้อ ๒๑๗)			
๙	ตรวจสอบรายการพัสดุที่จำหน่ายแล้วได้ตัดออกจากบัญชีหรือทะเบียนคุม และระบบ e-LAAS ถูกต้องตรงกันหรือไม่ ได้แจ้งสำนักงานการตรวจเงินแผ่นดินตามระยะเวลาที่กำหนดหรือไม่ (ข้อ ๒๑๗)			
๑๐	สังเกตการณ์ สอบถาม สัมภาษณ์ การบริหารงาน และการปฏิบัติงาน รวมถึงปัญหาอุปสรรคและแนวทางการแก้ไข			
๑๑	ติดตามการดำเนินการตามข้อเสนอแนะจากการตรวจสอบครั้งก่อน (ถ้ามี) ว่าได้ดำเนินการหรือไม่			
๑๒	สรุปผลการตรวจสอบ และปิดตรวจ			

สรุปผลการตรวจสอบ

.....

.....

.....

.....

.....

ผู้จัดทำ/ผู้สอบทาน

นางสาว ก

วันที่

๑ พฤศจิกายน ๒๕๖๖

กระดาษทำการ

การตรวจสอบพัสดุประจำปี

อบจ./เทศบาล / อบต.....

หน่วยรับตรวจ กองคลัง

ข้อมูลตั้งแต่วันที่ ๑ เดือน ตุลาคม พ.ศ. ๒๕๖๖ ถึงวันที่ ๓๑ เดือน มกราคม พ.ศ. ๒๕๖๗

โดยวิธีสุ่มตรวจ

เข้าตรวจสอบระหว่างวันที่ ๓ เดือน กุมภาพันธ์ พ.ศ. ๒๕๖๗ ถึงวันที่ ๒๘ เดือน กุมภาพันธ์ พ.ศ. ๒๕๖๗

๑. การแต่งตั้งผู้รับผิดชอบในการตรวจสอบพัสดุ

ดำเนินการ

ภายในกำหนด

เกินกำหนด

ไม่ได้ดำเนินการ เนื่องจาก.....

๒ การรายงานผลการตรวจสอบพัสดุประจำปี

ดำเนินการ

ภายในกำหนด

เกินกำหนด

ไม่ได้ดำเนินการ เนื่องจาก.....

๓ กรณีมีพัสดุครุภัณฑ์ชำรุดเสื่อมสภาพ

มีการแต่งตั้งคณะกรรมการสอบหาข้อเท็จจริง

คณะกรรมการรายงานผลการตรวจสอบแล้ว

คณะกรรมการยังไม่รายงานผลการตรวจสอบ

ไม่ได้แต่งตั้งคณะกรรมการสอบหาข้อเท็จจริง

๔ กรณีมีพัสดุครุภัณฑ์ที่ได้รับการอนุมัติให้จำหน่าย

๑. ขั้นตอนและวิธีการจำหน่ายพัสดุ

มีการดำเนินการจำหน่ายตามขั้นตอนและวิธีการที่ระเบียบและหนังสือสั่งการกำหนด

ดำเนินการไม่เป็นไปตามขั้นตอนและวิธีการที่ระเบียบและหนังสือสั่งการกำหนด ได้แก่.....

ยังไม่ได้ดำเนินการ เนื่องจาก.....

๒. กรณีมีพัสดุที่จำหน่ายแล้ว

ตัดออกจากทะเบียน/บัญชี ครบถ้วนถูกต้อง

ยังไม่ได้ตัดออกจากทะเบียน/บัญชี

นำเงินที่ได้รับจากการจำหน่ายพัสดุนับจำนวน.....บาท เข้าเป็นเงินรายได้ครบถ้วน

ยังไม่ได้นำเงินที่ได้รับจากการจำหน่ายพัสดุเข้าเป็นเงินรายได้ เนื่องจาก.....

๕ การจัดส่งรายงานผลการตรวจสอบให้สำนักงานการตรวจเงินแผ่นดิน

- จัดส่ง ตามหนังสือ ที่..... ลงวันที่.....
- ไม่ได้จัดส่ง เนื่องจาก.....

สรุปผลการตรวจสอบ

๑. มีการออกคำสั่งแต่งตั้งคณะกรรมการตรวจสอบพัสดุประจำปีงบประมาณ พ.ศ.๒๕๖๖ เมื่อวันที่ ๒๐ ตุลาคม ๒๕๖๖ และคณะกรรมการตรวจสอบพัสดุประจำปี รายงานผลการตรวจสอบให้ผู้แต่งตั้งทราบ วันที่ ๑๕ ธันวาคม ๒๕๖๖

๒. ผลการตรวจสอบของคณะกรรมการตรวจสอบพัสดุไม่ครบถ้วนทุกประเด็น พบว่ามีพัสดุชำรุด จำนวน ๓ รายการ แต่ไม่ได้ตรวจสอบว่าพัสดุที่ชำรุดเกิดจากสาเหตุใด และการรับจ่ายพัสดุถูกต้องครบถ้วนหรือไม่

๓. ไม่ได้แต่งตั้งคณะกรรมการสอบหาข้อเท็จจริง เพื่อหาสาเหตุของการชำรุด

ผู้รับการตรวจสอบ ดังนี้

๑. นางสาว เอ

ตำแหน่ง ผู้อำนวยการกองคลัง

๒. นางสาว ดี

ตำแหน่ง นักวิชาการพัสดุชำนาญการ

(ลงชื่อ).....ผู้ตรวจสอบ/ผู้สอบทาน

(นางสาว ก)

รายงานผลการตรวจสอบ
ประจำปีงบประมาณ พ.ศ. ๒๕๖๗

หน่วยรับตรวจ กองคลัง

เรื่องที่ตรวจสอบ การตรวจสอบพัสดุประจำปี

วัตถุประสงค์การตรวจสอบ

๑. เพื่อให้ทราบว่า การตรวจสอบพัสดุประจำปีมีการดำเนินการเป็นไปตามวิธีการและขั้นตอนที่ระเบียบกำหนด
๒. เพื่อให้ทราบว่า ระบบการควบคุมพัสดุมีความเพียงพอเหมาะสม สามารถป้องกันการรั่วไหลหรือสูญหายได้
๓. เพื่อให้ทราบปัญหาอุปสรรคในการบริหารงานและการปฏิบัติงาน และเสนอแนะแนวทางเพื่อแก้ไขปรับปรุง

ขอบเขตการตรวจสอบ

๑. ตรวจสอบการแต่งตั้งคณะกรรมการตรวจสอบพัสดุประจำปี การรายงานผลการตรวจสอบของคณะกรรมการตรวจสอบพัสดุประจำปีงบประมาณ พ.ศ. ๒๕๖๖
๒. ตรวจสอบการแต่งตั้งคณะกรรมการสอบหาข้อเท็จจริง กรณีผลการตรวจสอบมีพัสดุชำรุดและกระบวนการจำหน่ายพัสดุ กรณีปรากฏว่ามีพัสดุชำรุด เสื่อมสภาพ หรือสูญไป หรือไม่จำเป็นต้องใช้
๓. สอบทานระบบการควบคุมภายในของการจัดทำทะเบียนคุมพัสดุ การเบิกจ่ายพัสดุ

ระยะเวลาที่เข้าตรวจสอบ เข้าตรวจสอบระหว่างวันที่ ๓ - ๒๘ กุมภาพันธ์ ๒๕๖๗

วิธีการตรวจสอบ ใช้วิธีการสุ่มตรวจ

๑. ตรวจสอบเอกสารหลักฐานที่เกี่ยวข้อง เช่น คำสั่งแต่งตั้งกรรมการตรวจสอบพัสดุประจำปี รายงานผลการตรวจสอบของคณะกรรมการฯ คำสั่งแต่งตั้งคณะกรรมการสอบหาข้อเท็จจริงกรณีพัสดุชำรุด เอกสารหลักฐานการจำหน่ายพัสดุ บัญชี/ทะเบียนคุมพัสดุ เป็นต้น
๒. การตรวจนับ การสอบทาน
๓. การสังเกตการณ์ สอบถาม สัมภาษณ์ผู้ที่เกี่ยวข้อง

สรุปผลการตรวจสอบ

ข้อตรวจพบ

๑. แต่งตั้งคณะกรรมการตรวจสอบพัสดุประจำปีงบประมาณ พ.ศ. ๒๕๖๖ ตามคำสั่งที่ XX/๒๕๖๖ ลงวันที่ XX ตุลาคม ๒๕๖๖ และคณะกรรมการตรวจสอบพัสดุประจำปี รายงานผลการตรวจสอบให้ผู้แต่งตั้งทราบ วันที่ XX ธันวาคม ๒๕๖๖ และผลการตรวจสอบของคณะกรรมการตรวจสอบพัสดุไม่ครบถ้วนทุกประเด็น โดยรายงานเพียงมีพัสดุชำรุดจำนวน ๓ รายการ เป็นการปฏิบัติไม่เป็นไปตามระเบียบกระทรวงการคลัง ว่าด้วยการจัดซื้อจัดจ้างและการบริหารพัสดุภาครัฐ พ.ศ. ๒๕๖๐ ข้อ ๒๑๓ ที่กำหนดว่า ภายในเดือนสุดท้ายก่อนสิ้นปีงบประมาณของทุกปี ให้หัวหน้าหน่วยงานของรัฐหรือหัวหน้าหน่วยพัสดุ แต่งตั้งผู้รับผิดชอบในการตรวจสอบพัสดุ ซึ่งมีใช้เป็นเจ้าหน้าที่ตามความจำเป็น เพื่อตรวจสอบการรับจ่ายพัสดุในงวด ๑ ปีที่ผ่านมา และตรวจนับพัสดุประเภทที่คงเหลืออยู่เพียงวันสิ้นงวดนั้น โดยให้เริ่มดำเนินการตรวจสอบพัสดุในวันเปิดทำการวันแรกของปีงบประมาณ

เป็นต้นไป ว่าการรับจ่ายถูกต้องหรือไม่ พัสตุคงเหลือมีตัวอยู่ตรงตามบัญชีหรือทะเบียนหรือไม่ มีพัสตุใดชำรุดเสื่อมคุณภาพ หรือสูญไปเพราะเหตุใด หรือพัสตุใดไม่จำเป็นต้องใช้ในหน่วยงานของรัฐต่อไป แล้วให้เสนอรายงานผลการตรวจสอบดังกล่าว ต่อผู้แต่งตั้งภายใน ๓๐ วันทำการ นับแต่วันเริ่มดำเนินการตรวจสอบพัสตุนั้น และเมื่อผู้แต่งตั้งได้รับรายงานจากผู้รับผิดชอบในการตรวจสอบพัสตุแล้ว ให้ส่งสำเนารายงานไปยังสำนักงานการตรวจเงินแผ่นดิน ๑ ชุด

๒) ผลการตรวจสอบพบว่า มีพัสตุชำรุด จำนวน ๓ รายการ ยังไม่ได้แต่งตั้งคณะกรรมการสอบหาข้อเท็จจริง เพื่อหาสาเหตุของการชำรุด เป็นการปฏิบัติไม่เป็นไปตามระเบียบกระทรวงการคลัง ว่าด้วยการจัดซื้อจัดจ้างและการบริหารพัสดุภาครัฐ พ.ศ. ๒๕๖๐ ข้อ ๒๑๔ ที่กำหนดว่า เมื่อผู้แต่งตั้งได้รับรายงานตามข้อ ๒๑๓ และปรากฏว่ามีพัสตุชำรุด เสื่อมสภาพ หรือสูญไป หรือไม่จำเป็นต้องใช้ในหน่วยงานของรัฐต่อไป ก็ให้แต่งตั้งคณะกรรมการสอบหาข้อเท็จจริงขึ้นคณะหนึ่ง เว้นแต่กรณีที่เห็นได้อย่างชัดเจนว่าเป็นการเสื่อมสภาพเนื่องมาจากการใช้งานตามปกติ หรือสูญไปตามธรรมชาติให้หัวหน้าหน่วยงานของรัฐพิจารณาสั่งการให้ดำเนินการจำหน่ายต่อไปได้ และหากผลการพิจารณาปรากฏว่า จะต้องหาตัวผู้รับผิดชอบด้วย ให้หัวหน้าหน่วยงานของรัฐดำเนินการตามกฎหมายและระเบียบที่เกี่ยวข้องต่อไป

ข้อเสนอแนะ

๑. พิจารณาแต่งตั้งผู้รับผิดชอบในการตรวจสอบพัสตุ ซึ่งมีใช้ เป็นเจ้าหน้าที่ ตามความจำเป็น เพื่อตรวจสอบการรับจ่ายพัสตุ ในงวด ๑ ปีที่ผ่านมา และตรวจนับพัสตุประเภทที่คงเหลืออยู่เพียงวันสิ้นงวดนั้น โดยให้ถือปฏิบัติ ตามระเบียบกระทรวงการคลัง ว่าด้วยการจัดซื้อจัดจ้างและการบริหารพัสดุภาครัฐ พ.ศ. ๒๕๖๐ ข้อ ๒๑๓ โดยเคร่งครัด

๒. เมื่อผู้แต่งตั้งได้รับรายงานดังกล่าวตามข้อ ๒๑๓ และปรากฏว่ามีพัสตุชำรุด เสื่อมสภาพ หรือสูญไป หรือไม่จำเป็นต้องใช้ในหน่วยงานของรัฐต่อไป ให้แต่งตั้งคณะกรรมการสอบหาข้อเท็จจริง ว่าเกิดจากสาเหตุใด และต้องมีผู้รับผิดชอบหรือไม่ เว้นแต่กรณีที่เห็นได้อย่างชัดเจนว่าเป็นการเสื่อมสภาพเนื่องมาจากการใช้งานตามปกติ หรือสูญไปตามธรรมชาติให้หัวหน้าหน่วยงานของรัฐพิจารณาสั่งการให้ดำเนินการจำหน่ายต่อไปได้ และหากผลการพิจารณาปรากฏว่า จะต้องหาตัวผู้รับผิดชอบด้วยให้ดำเนินการตามกฎหมายและระเบียบที่เกี่ยวข้อง โดยให้ถือปฏิบัติตามระเบียบกระทรวงการคลัง ว่าด้วยการจัดซื้อจัดจ้างและการบริหารพัสดุภาครัฐ พ.ศ. ๒๕๖๐ ข้อ ๒๑๔

๓. หลังจากการตรวจสอบแล้ว หากพัสตุใดหมดความจำเป็นหรือหากใช้ในราชการต่อไป จะสิ้นเปลืองค่าใช้จ่ายมาก ให้เจ้าหน้าที่พัสตุเสนอรายงานต่อผู้บริหารท้องถิ่น เพื่อพิจารณาสั่งการให้ดำเนินการจำหน่ายพัสตุต่อไป โดยให้ถือปฏิบัติตามระเบียบกระทรวงการคลัง ว่าด้วยการจัดซื้อจัดจ้างและการบริหารพัสดุภาครัฐ พ.ศ. ๒๕๖๐ ข้อ ๒๑๕

สรุปผลการติดตามผลการตรวจสอบครั้งก่อน

- ไม่มี -

ชื่อผู้รับตรวจ

- | | |
|--------------|---------------------------------|
| ๑. นางสาว เอ | ตำแหน่ง ผู้อำนวยการกองคลัง |
| ๒. นางสาว ดี | ตำแหน่ง นักวิชาการพัสดุชำนาญการ |

ชื่อผู้ตรวจสอบ

- | | |
|----------|--|
| นางสาว ก | ตำแหน่ง นักวิชาการตรวจสอบภายในปฏิบัติการ |
|----------|--|

ชื่อผู้สอบทาน

- | | |
|----------|--|
| นางสาว ก | ตำแหน่ง นักวิชาการตรวจสอบภายในปฏิบัติการ |
|----------|--|

หน่วยงานตรวจสอบภายใน
 อบจ./เทศบาล/อบต/
 แผนการปฏิบัติงาน

หน่วยรับตรวจ กองคลัง

กิจกรรมที่ตรวจสอบ หลักประกันสัญญา

ประเด็นการตรวจสอบ

๑. การจ่ายเงินหลักประกันสัญญาดำเนินการครบถ้วนถูกต้องเป็นไปตามกฎหมาย ระเบียบ ข้อบังคับ หนังสือสั่งการ และนโยบายที่กำหนด

๒. ระบบควบคุมภายในของการจ่ายเงินหลักประกันสัญญา มีความเหมาะสมเพียงพอ ในการป้องกันไม่ให้เกิดความเสียหายแก่ทางราชการ

วัตถุประสงค์ในการปฏิบัติงาน

๑. เพื่อให้ทราบว่าการจ่ายเงินหลักประกันสัญญาเป็นไปตามกฎหมาย ระเบียบ ข้อบังคับ หนังสือสั่งการ และนโยบายที่กำหนด

๒. เพื่อให้ทราบว่าระบบการควบคุมภายในของหลักประกันสัญญา มีความเหมาะสมเพียงพอ สามารถป้องกันความเสี่ยงที่อาจเกิดขึ้น และเจ้าหน้าที่ผู้เกี่ยวข้องได้ปฏิบัติตามระบบการควบคุมภายในที่กำหนด

๓. เพื่อให้ทราบปัญหาอุปสรรคในการบริหารงานและการปฏิบัติงาน และเสนอแนะแนวทาง เพื่อแก้ไขปรับปรุง

ขอบเขตการปฏิบัติงาน

๑. ตรวจสอบทะเบียนคุมหลักประกันสัญญา และการจ่ายเงินหลักประกันสัญญา โดยใช้ข้อมูล ระหว่างวันที่ ๑ ตุลาคม ๒๕๖๖ - ๖ มีนาคม ๒๕๖๗

๒. สอบทานระบบการควบคุมภายในของหลักประกันสัญญา

๓. ติดตามการดำเนินการตามข้อเสนอแนะครั้งก่อน (ถ้ามี)

จำนวนวันในการตรวจสอบ จำนวน ๓๐ วันทำการ ตั้งแต่วันที่ ๙ มีนาคม - ๒๗ เมษายน ๒๕๖๗

ผู้รับผิดชอบในการตรวจสอบ

นางสาว ก ตำแหน่ง นักวิชาการตรวจสอบภายในปฏิบัติการ

ผู้จัดทำ.....

(นางสาว ก)

นักวิชาการตรวจสอบภายในปฏิบัติการ

ผู้ให้ความเห็นชอบ.....

(นางสาว ก)

หัวหน้าหน่วยงานตรวจสอบภายใน

แนวทางการปฏิบัติงานตรวจสอบ

ที่	วิธีการตรวจสอบ	ชื่อผู้ตรวจสอบ	วันที่ ตรวจสอบ	รหัส กระดาษ ทำการ
๑.	ศึกษากฎหมาย ระเบียบ และหนังสือสั่งการที่เกี่ยวข้อง ในเรื่องหลักประกันสัญญา			
๒.	ตรวจสอบทะเบียนคุมในระบบคอมพิวเตอร์ (e-LAAS) และระบบมือ			
๓.	ว่ามีการบันทึกรายการครบถ้วนถูกต้องตรงกันหรือไม่			
๔.	ตรวจสอบหลักประกันสัญญาที่ครบกำหนดจ่ายคืน แต่ยังไม่จ่ายคืน			
๕.	ให้แก่คู่สัญญา			
๖.	ตรวจสอบการจ่ายคืนหลักประกันสัญญา ว่ามีการตรวจสอบความชำรุด			
๗.	บกพร่องก่อนการคืนหลักประกันสัญญาหรือไม่			
๘.	สังเกตการณ์ สอบถาม สัมภาษณ์การบริหารงานและการปฏิบัติงาน			
๙.	รวมถึงปัญหาอุปสรรคและแนวทางแก้ไข			
๑๐.	ติดตามการดำเนินการตามข้อเสนอแนะจากการตรวจสอบครั้งก่อน			
๑๑.	(ถ้ามี) ว่าได้มีการดำเนินการหรือไม่			
๑๒.	สรุปผลการตรวจสอบ และปิดตรวจ			
สรุปผลการตรวจสอบ				
.....				
ผู้จัดทำ/ผู้สอบทาน นางสาว ก วันที่ ๒ มีนาคม ๒๕๖๗				

กระดาษทำการ หลักประกันสัญญา

อบจ./เทศบาล / อบต.....

หน่วยรับตรวจ กองคลัง

ข้อมูลตั้งแต่วันที่ ๑ เดือน ตุลาคม พ.ศ. ๒๕๖๖ ถึงวันที่ ๖ เดือน มีนาคม พ.ศ. ๒๕๖๗

โดยวิธีสุ่มตรวจ

เข้าตรวจสอบระหว่างวันที่ ๙ เดือน มีนาคม พ.ศ. ๒๕๖๖ ถึงวันที่ ๒๗ เดือน เมษายน พ.ศ. ๒๕๖๖

หลักประกันสัญญา (ตามระเบียบฯ ข้อ ๑๗๐ (๒))

๑) ทะเบียนคุมหลักประกันสัญญา

ระบบมือ

จัดทำครบถ้วน

จัดทำไม่ครบถ้วน

ไม่ได้จัดทำ

ระบบคอมพิวเตอร์ (e-LAAS)

จัดทำครบถ้วน

จัดทำไม่ครบถ้วน

ไม่ได้จัดทำ

๒) ณ วันเข้าตรวจสอบ มีหลักประกันสัญญา จำนวน.....๓๐.....ราย เป็นเงิน.....๕๕๙,๔๕๒.....บาท

เงินสด

(๑) ยังไม่ครบกำหนดจ่ายคืน

จำนวน.....๑๘.....ราย เป็นเงิน..... ๒๔๖,๕๐๒.....บาท

(๒) พันชื่อผูกพันแล้ว แต่ยังไม่จ่ายคืน

จำนวน.....๒.....ราย เป็นเงิน.....๗,๙๕๐.....บาท

หนังสือค้ำประกันสัญญา

(๑) ยังไม่ครบกำหนดจ่ายคืน

จำนวน.....๑๐.....ราย เป็นเงิน.....๓๐๕,๐๐๐.....บาท

(๒) พันชื่อผูกพันแล้ว แต่ยังไม่จ่ายคืน

จำนวน.....-.....ราย เป็นเงิน.....-.....บาท

๓) การคืนหลักประกันสัญญาให้แก่คู่สัญญา (ระเบียบฯ ข้อ ๑๗๐)

ดำเนินการตามระเบียบฯ

ไม่ดำเนินการตามระเบียบฯ

๔) การจ่ายคืนหลักประกันสัญญา

หลักประกันสัญญาที่พันชื่อผูกพันแล้ว และยังไม่ได้จ่ายคืนแก่คู่สัญญา

จำนวน.....๒.....ราย เป็นเงิน..... ๗,๙๕๐.....บาท

๕) การตรวจสอบความชำรุดบกพร่องก่อนการคืนหลักประกันสัญญา (หนังสือกรมบัญชีกลาง ด่วนที่สุด ที่ กค (กวจ) ๐๔๐๕.๒/ว ๑๑๗ ลว. ๑๒ มีนาคม ๒๕๖๒)

ปฏิบัติตามหนังสือสั่งการ

ไม่ปฏิบัติตามหนังสือสั่งการ ได้แก่

ไม่มีการตรวจสอบความชำรุดบกพร่องก่อนการจ่ายคืนหลักประกันสัญญา

ตรวจสอบความชำรุดบกพร่องหลังสิ้นสุดระยะเวลาประกันความชำรุดบกพร่อง

เนื่องจาก.....

สรุปผลการตรวจสอบ

๑. มีหลักประกันสัญญาเป็นเงินสดที่พ้นข้อผูกพันตามสัญญาแล้ว แต่ยังไม่ได้จ่ายคืนให้แก่คู่สัญญา
จำนวน ๒ ราย รวมเป็นเงิน ๗,๙๕๐ บาท

๒. แต่งตั้งคณะกรรมการตรวจสอบสภาพความชำรุดบกพร่องหลังสิ้นสุดระยะเวลาการประกัน
ความชำรุดบกพร่อง

ผู้รับการตรวจสอบ ดังนี้

๑. นางสาว เอ

ตำแหน่ง ผู้อำนวยการกองคลัง

๒. นางสาว ดี

ตำแหน่ง นักวิชาการพัสดุชำนาญการ

(ลงชื่อ).....ผู้ตรวจสอบ/ผู้สอบทาน

(นางสาว ก)

ตัวอย่าง

**การรายงานผลการตรวจสอบ
ประจำปีงบประมาณ พ.ศ. ๒๕๖๗**

หน่วยรับตรวจ กองคลัง

เรื่องที่ตรวจ หลักประกันสัญญา

วัตถุประสงค์ในการตรวจสอบ

๑. เพื่อให้ทราบว่า การจ่ายเงินหลักประกันสัญญาเป็นไปตามกฎหมาย ระเบียบ ข้อบังคับ หนังสือสั่งการ และนโยบายที่กำหนด
๒. เพื่อให้ทราบว่า ระบบควบคุมภายในของหลักประกันสัญญา มีความเหมาะสมเพียงพอ สามารถป้องกันความเสี่ยงที่อาจเกิดขึ้น และเจ้าหน้าที่ผู้เกี่ยวข้องได้ปฏิบัติตามระบบการควบคุมภายในที่กำหนด
๓. เพื่อให้ทราบปัญหาอุปสรรคในการบริหารงานและการปฏิบัติงาน และเสนอแนะแนวทาง เพื่อแก้ไขปรับปรุง

ขอบเขตการตรวจสอบ

๑. ตรวจสอบทะเบียนคุมหลักประกันสัญญา และการจ่ายเงินหลักประกันสัญญา โดยใช้ข้อมูล ระหว่างวันที่ ๑ ตุลาคม ๒๕๖๖ - ๖ มีนาคม ๒๕๖๗
๒. สอบทานระบบการควบคุมภายในของหลักประกันสัญญา
๓. ติดตามการดำเนินการตามข้อเสนอแนะครั้งก่อน (ถ้ามี)

ระยะเวลาที่เข้าตรวจสอบ เข้าตรวจสอบระหว่างวันที่ ๙ มีนาคม - ๒๗ เมษายน ๒๕๖๗

วิธีการตรวจสอบ ใช้วิธีการสุ่มตรวจ

๑. ตรวจสอบเอกสารหลักฐานที่เกี่ยวข้อง เช่น ทะเบียนคุมหลักประกันสัญญา และหลักฐานอื่นที่เกี่ยวข้อง
๒. การคำนวณ การสอบทาน
๓. การสังเกตการณ์ สอบถาม สัมภาษณ์ผู้ที่เกี่ยวข้อง

สรุปผลการตรวจสอบ

ข้อตรวจพบ

๑. มีหลักประกันสัญญาเป็นเงินสดที่พ้นข้อผูกพันตามสัญญาแล้ว แต่ยังไม่ได้จ่ายเงินให้แก่คู่สัญญา จำนวน ๒ ราย รวมเป็นเงิน ๗,๙๕๐ บาท (รายละเอียดแนบ) เป็นการไม่ปฏิบัติตามระเบียบกระทรวงการคลัง ว่าด้วยการจัดซื้อจัดจ้าง และการบริหารพัสดุภาครัฐ พ.ศ. ๒๕๖๐ ข้อ ๑๗๐ (๒) ที่กำหนดว่า หลักประกันสัญญาให้คืนแก่คู่สัญญาหรือผู้ค้ำประกัน โดยเร็ว และอย่างช้าต้องไม่เกิน ๑๕ วัน นับถัดจากวันที่คู่สัญญาพ้นจากข้อผูกพันตามสัญญาแล้ว
๒. ตามฎีกาเลขที่คลังรับ .xx/xx ลงวันที่ ๒๔ เมษายน ๒๕๖๕ เบิกจ่ายเงินคืนหลักประกันสัญญา โครงการ..... ให้กับ..... เป็นเงิน ๑๒,๕๐๐บาท ซึ่งครบกำหนดจ่ายเงิน วันที่ xx กุมภาพันธ์ xxxx ได้แต่งตั้งคณะกรรมการตรวจสอบสภาพความชำรุดบกพร่อง วันที่ xx มีนาคม xxxx และรายงานผลการตรวจสอบวันที่ xx มีนาคม xxxx เป็นการตรวจสอบสภาพความชำรุดบกพร่องก่อนการคืน หลักประกันสัญญา หลังสิ้นสุดระยะเวลาการประกันความชำรุดบกพร่องแล้ว เป็นการปฏิบัติไม่ถูกต้องตามหนังสือ คณะกรรมการวินิจฉัยปัญหาการจัดซื้อจัดจ้างและการบริหารพัสดุภาครัฐ ด่วนที่สุด ที่ กค (กวจ) ๐๔๐๕.๒/ว ๑๑๗ ลงวันที่ ๑๒ มีนาคม ๒๕๖๒ เรื่อง การกำหนดวิธีปฏิบัติเพิ่มเติมเกี่ยวกับการตรวจสอบความชำรุดบกพร่องก่อนการคืน หลักประกันสัญญา ข้อ ๓ ที่กำหนดว่า ก่อนสิ้นสุดระยะเวลาของการประกันความชำรุดบกพร่องภายใน ๑๕ วัน

สำหรับหลักประกันสัญญา ที่มีระยะเวลาของการประกันไม่เกิน ๖ เดือน หรือภายใน ๓๐ วัน สำหรับหลักประกันสัญญา ที่มีระยะเวลาของการประกันตั้งแต่ ๖ เดือนขึ้นไป ให้ผู้มีหน้าที่รับผิดชอบตรวจสอบความชำรุดบกพร่องของพัสดุ และรายงานให้ผู้บริหารท้องถิ่นทราบอีกครั้งหนึ่ง หากปรากฏว่ามีความชำรุดให้ผู้บริหารท้องถิ่นรีบแจ้งให้ผู้ชาย หรือผู้รับจ้างมาดำเนินการแก้ไขหรือซ่อมแซมก่อนสิ้นสุดระยะเวลาของการประกันความชำรุดบกพร่อง ตามหลักประกันสัญญา พร้อมกับแจ้งให้ผู้ค้าประกัน (ถ้ามี) ทราบด้วย

ข้อเสนอแนะ

ให้ผู้บริหารท้องถิ่นสั่งการให้เจ้าหน้าที่ผู้รับผิดชอบดำเนินการคืนหลักประกันสัญญาที่พ้นจากข้อผูกพัน ตามสัญญาแล้วให้แก่คู่สัญญาโดยเร็ว และในโอกาสต่อไปให้ถือปฏิบัติให้เป็นไปตามระเบียบกระทรวงการคลัง ว่าด้วยการจัดซื้อจัดจ้างและการบริหารพัสดุภาครัฐ พ.ศ. ๒๕๖๐ ข้อ ๑๗๐ และให้ดำเนินการตรวจสอบความชำรุดบกพร่องก่อนการคืนหลักประกันสัญญา โดยดำเนินการก่อนสิ้นสุดระยะเวลาของการประกันความชำรุดบกพร่อง ภายใน ๑๕ วัน สำหรับหลักประกันสัญญาที่มีระยะเวลาของการประกันไม่เกิน ๖ เดือน หรือภายใน ๓๐ วัน สำหรับหลักประกันสัญญาที่มีระยะเวลาของการประกันตั้งแต่ ๖ เดือนขึ้นไป ให้ผู้มีหน้าที่รับผิดชอบตรวจสอบความชำรุดบกพร่องของพัสดุ และรายงานให้ผู้บริหารท้องถิ่นทราบอีกครั้งหนึ่ง หากปรากฏว่ามีความชำรุด ให้ผู้บริหารท้องถิ่นรีบแจ้งให้ผู้ชายหรือผู้รับจ้างมาดำเนินการแก้ไข หรือซ่อมแซมก่อนสิ้นสุดระยะเวลาของการประกันความชำรุดบกพร่อง ตามหลักประกันสัญญา พร้อมกับแจ้งให้ผู้ค้าประกัน (ถ้ามี) ทราบด้วย โดยให้ถือปฏิบัติตามหนังสือคณะกรรมการวินิจฉัย ปัญหาการจัดซื้อจัดจ้างและการบริหารพัสดุภาครัฐ ด่วนที่สุด ที่ กค (กวจ) ๐๔๐๕.๒/ว ๑๑๗ ลงวันที่ ๑๒ มีนาคม ๒๕๖๒ เรื่อง การกำหนดวิธีปฏิบัติเพิ่มเติมเกี่ยวกับการตรวจสอบความชำรุดบกพร่องก่อนการคืนหลักประกันสัญญา

สรุปผลการติดตามผลการตรวจสอบครั้งก่อน

- ไม่มี -

ชื่อผู้รับตรวจ

- | | |
|--------------|---------------------------------|
| ๑. นางสาว เอ | ตำแหน่ง ผู้อำนวยการกองคลัง |
| ๒. นางสาว ดี | ตำแหน่ง นักวิชาการพัสดุชำนาญการ |

ชื่อผู้ตรวจสอบ

- | | |
|----------|--|
| นางสาว ก | ตำแหน่ง นักวิชาการตรวจสอบภายในปฏิบัติการ |
|----------|--|

ชื่อผู้สอบทาน

- | | |
|----------|--|
| นางสาว ก | ตำแหน่ง นักวิชาการตรวจสอบภายในปฏิบัติการ |
|----------|--|

หน่วยงานตรวจสอบภายใน
อบจ./เทศบาล/อบต/
แผนการปฏิบัติงาน

หน่วยรับตรวจ กองคลัง

กิจกรรมที่ตรวจสอบ การเบิกจ่ายเงิน

ประเด็นการตรวจสอบ

๑. การเบิกจ่ายเงินงบประมาณมีความครบถ้วนถูกต้อง และมีการดำเนินการในระบบ e-LAAS
๒. การเบิกจ่ายเงินงบประมาณมีการปฏิบัติตามกฎหมาย ระเบียบ ข้อบังคับ หนังสือสั่งการ และนโยบายที่กำหนด
๓. ระบบการควบคุมภายในของการเบิกจ่ายเงินงบประมาณมีความเหมาะสม เพียงพอในการป้องกันไม่ให้เกิดความเสียหายแก่ทางราชการ

วัตถุประสงค์ในการปฏิบัติงาน

๑. เพื่อสอบทานความครบถ้วนถูกต้องของการเบิกจ่ายเงินงบประมาณ และการดำเนินการในระบบ e-LAAS
๒. เพื่อให้ทราบว่าการเบิกจ่ายเงินงบประมาณเป็นไปตามกฎหมาย ระเบียบ ข้อบังคับ หนังสือสั่งการ และนโยบายที่กำหนด
๓. เพื่อให้ทราบว่าระบบการควบคุมภายในของการเบิกจ่ายเงินงบประมาณมีความเหมาะสมเพียงพอสามารถป้องกันความเสี่ยงที่อาจเกิดขึ้น และเจ้าหน้าที่ผู้เกี่ยวข้องได้ปฏิบัติตามระบบการควบคุมภายในที่กำหนด
๔. เพื่อให้ทราบปัญหาอุปสรรคในการบริหารงานและการปฏิบัติการเบิกจ่ายเงินงบประมาณ และเสนอแนะแนวทางเพื่อแก้ไขปรับปรุง

ขอบเขตการปฏิบัติงาน

๑. สุ่มตรวจสอบการเบิกจ่ายเงินงบประมาณเฉพาะเรื่องการเบิกเงินค่าเช่าบ้าน ค่าใช้จ่ายในการเดินทางไปราชการ การฝึกอบรม และการเบิกจ่ายเงินอุดหนุนให้กับหน่วยงานภายนอก โดยใช้ข้อมูลจากฎีกาเบิกจ่ายเงิน เอกสารหลักฐานที่เกี่ยวข้อง และข้อมูลจากระบบ e-LAAS ตั้งแต่ ๑ ตุลาคม ๒๕๖๒ ถึง ๓๐ เมษายน ๒๕๖๗
๒. สอบทานระบบการควบคุมภายในของการกำหนดผู้มีอำนาจลงนามสั่งจ่ายเงิน การจัดทำและวางฎีกาเบิกจ่ายเงินในระบบบัญชีคอมพิวเตอร์ (e-LAAS) และการจัดเก็บฎีกาเบิกจ่ายเงิน
๓. ติดตามการดำเนินการตามข้อเสนอแนะครั้งก่อน (ถ้ามี)

จำนวนวันในการตรวจสอบ จำนวน ๔๐ วันทำการ ตั้งแต่วันที่ ๑ พฤษภาคม - ๓๐ มิถุนายน ๒๕๖๗

ผู้รับผิดชอบในการตรวจสอบ

นางสาว ก ตำแหน่ง นักวิชาการตรวจสอบภายในปฏิบัติการ

ผู้จัดทำ.....

(นางสาว ก)

นักวิชาการตรวจสอบภายในปฏิบัติการ

ผู้ให้ความเห็นชอบ.....

(นางสาว ก)

หัวหน้าหน่วยงานตรวจสอบภายใน

แนวทางการปฏิบัติงานตรวจสอบ

ที่	วิธีการตรวจสอบ	ชื่อผู้ตรวจสอบ	วันที่ ตรวจสอบ	รหัส กระดาษ ทำการ
๑	ตรวจสอบการเบิกจ่ายเงินงบประมาณว่ามีความถูกต้องครบถ้วนหรือไม่ ดังนี้			
๒	ฎีกาเบิกจ่ายเงิน หน่วยงาน ผู้เบิก เป็นผู้จัดทำ และจัดทำในระบบ e-LAAS หรือไม่			
๓	ตรวจสอบทะเบียนคุมการขอเบิกเงิน รายงานการจัดทำเช็ค/ใบถอน ต้นขั้วเช็ค Statement ฯลฯ มีจำนวนเงินถูกต้องตรงกันหรือไม่			
๔	ตรวจสอบฎีกาเบิกจ่ายเงินค่าใช้จ่ายแต่ละประเภทมีเอกสารหลักฐานประกอบฎีกาถูกต้องครบถ้วน เป็นไปตามหลักเกณฑ์และอัตราที่กำหนดหรือไม่			
๕	ตรวจสอบการขอเบิกเงินได้รับการอนุมัติจากผู้มีอำนาจก่อนทุกครั้ง			
๖	ตรวจสอบความถูกต้องครบถ้วนของฎีกาเบิกจ่ายเงิน เช่น การลงลายมือชื่อของผู้ขอเบิก ผู้ตรวจฎีกา ผู้อนุมัติฎีกา ผู้รับเงิน และผู้จ่ายเงิน ครบถ้วนหรือไม่			
๗	ตรวจสอบหลักฐานการจ่ายต้องประทับตรา “จ่ายเงินแล้ว” ลงลายมือชื่อผู้จ่ายเงินด้วยตัวบรรจงพร้อมทั้งวัน เดือน ปี ที่จ่ายกำกับไว้ทุกฉบับ			
๘	ตรวจสอบการเขียนเช็คสั่งจ่าย ได้สั่งจ่ายในนามของเจ้าหนี้ โดยขีดฆ่าคำว่า “หรือตามคำสั่ง” หรือ “หรือผู้ถือ” ออก และขีดคร่อมหรือไม่			
๙	ตรวจสอบเงื่อนไขการลงนามสั่งจ่ายเงินในเช็คสั่งจ่าย ได้กำหนดให้ผู้บริหารท้องถิ่นและปลัดองค์กรปกครองส่วนท้องถิ่นร่วมลงนามด้วยทุกครั้งหรือไม่			
๑๐	สุ่มตรวจสอบรายงานการจัดทำเช็ค/ใบถอน ผู้รับเงินลงลายมือชื่อครบถ้วนหรือไม่			
๑๑	ตรวจสอบการจัดเก็บฎีกาเรียงตามรายงานการจัดทำเช็คหรือไม่			
๑๒	สังเกตการณ์ สอบถาม สัมภาษณ์ การบริหารงาน และการปฏิบัติงาน รวมถึงปัญหาอุปสรรคและแนวทางการแก้ไข			

กระดาษทำการ

การเบิกจ่ายเงิน

อบจ./เทศบาล /อบต.....

หน่วยรับตรวจ กองคลัง

ข้อมูลตั้งแต่วันที่ ๑ เดือน ตุลาคม พ.ศ. ๒๕๖๖ ถึงวันที่ ๓๐ เดือน เมษายน พ.ศ. ๒๕๖๗

โดยวิธีสุ่มตรวจ

เข้าตรวจสอบระหว่างวันที่ ๔ เดือน พฤษภาคม พ.ศ. ๒๕๖๗ ถึงวันที่ ๑๙ เดือน มิถุนายน พ.ศ. ๒๕๖๗

๑. การทำฎีกาเบิกจ่ายเงิน

- หน่วยงานคลังจัดทำฎีกา หน่วยงานเจ้าของงบประมาณจัดทำฎีกา
- จัดทำในระบบคอมพิวเตอร์ (e-LAAS)
- จัดทำด้วยระบบมือ
- จัดทำครบถ้วน
- จัดทำไม่ครบถ้วน
- ไม่ได้จัดทำ

๒. เอกสารประกอบฎีกา

- ครบถ้วน ไม่ครบถ้วนตามระเบียบและหนังสือสั่งการ

๓. การจัดเก็บฎีกาเบิกจ่ายเงิน

- จัดเก็บตามรายงานการจัดทำเช็ค ไม่ได้จัดเก็บตามรายงานการจัดทำเช็ค

๔. หลักฐานการจ่ายเงินและใบสำคัญคู่จ่าย (ระเบียบเบิกจ่ายเงินฯ ข้อ ๗๗)

- มีหลักฐานการจ่ายครบถ้วน มีหลักฐานการจ่ายไม่ครบถ้วน
- ไม่มีหลักฐานการจ่าย

๕. การรับรองการจ่ายเงิน และการรับรองความถูกต้อง

- ผู้จ่ายเงินลงลายมือชื่อรับรองการจ่ายครบถ้วน และหัวหน้าหน่วยงานคลังลงลายมือชื่อรับรองความถูกต้อง
- ผู้จ่ายเงินลงลายมือชื่อรับรองการจ่ายครบถ้วน และหัวหน้าหน่วยงานคลังไม่ลงลายมือชื่อรับรองความถูกต้อง
- ผู้จ่ายเงินไม่ได้ลงลายมือชื่อรับรองการจ่าย และหัวหน้าหน่วยงานคลังไม่ลงลายมือชื่อรับรองความถูกต้อง

๖. เงื่อนไขการสั่งจ่ายเช็ค (ระเบียบกระทรวงมหาดไทย ว่าด้วยการรับเงิน การเบิกจ่ายเงิน การฝากเงิน การเก็บรักษาเงิน และการตรวจเงินขององค์กรปกครองส่วนท้องถิ่น พ.ศ. ๒๕๔๗ และที่แก้ไขเพิ่มเติม ข้อ ๓๗)

เป็นไปตามระเบียบฯ

ไม่เป็นไปตามระเบียบฯ

๗. รายงานการจัดทำเช็ค

๑) การจัดทำรายงานการจัดทำเช็ค

จัดทำในระบบคอมพิวเตอร์ (e-LAAS)

จัดทำด้วยระบบมือ

จัดทำครบถ้วนทุกรายการ

จัดทำไม่ครบถ้วนทุกรายการ

ไม่ได้จัดทำ

๒) การลงชื่อผู้รับเงินและการจัดเก็บรายงานการจัดทำเช็ค

ผู้รับเงินลงลายมือชื่อครบถ้วน

ผู้รับเงินลงลายมือชื่อไม่ครบถ้วน

จัดเก็บรายงานการจัดทำเช็คไว้กับฎีกาเบิกเงิน

ไม่ได้จัดเก็บรายงานการจัดทำเช็คไว้กับฎีกาเบิก

๘. ตรวจสอบเฉพาะเรื่อง

๑) ค่าใช้จ่ายในการเดินทางไปราชการ สุ่มตรวจสอบตามฎีกาเลขที่คลังรับ XX/XX ลว. XX ธ.ค. XXXX

(๑) เอกสารประกอบฎีกา/หลักฐานการจ่าย

ครบถ้วน

ถูกต้อง

ไม่ถูกต้อง เนื่องจาก

ไม่ครบถ้วน

(๒) อัตราการเบิกจ่าย

เป็นไปตามอัตราที่กำหนด

ไม่เป็นตามอัตราที่กำหนด

๒) ค่าใช้จ่ายในการฝึกอบรม สุ่มตรวจสอบตามฎีกาเลขที่คลังรับ XX/XX ลว. XX ธ.ค. XXXX

(๑) เอกสารประกอบฎีกา/หลักฐานการจ่าย

ครบถ้วน

ถูกต้อง

ไม่ถูกต้อง เนื่องจาก

ไม่ครบถ้วน

(๒) อัตราการเบิกจ่าย

เป็นไปตามอัตราที่กำหนด

ไม่เป็นตามอัตราที่กำหนด

๓) การเบิกจ่ายเงินอุดหนุนให้หน่วยงานภายนอก สุ่มตรวจสอบตามฎีกาเลขที่คลังรับ ..XX/XXXX.

เอกสารประกอบฎีกา/หลักฐานการจ่าย

ลว. XXม.ค. XXXX

ครบถ้วน

ถูกต้อง

ไม่ถูกต้อง เนื่องจาก

ไม่ครบถ้วน

๔) การเบิกค่าเช่าบ้านข้าราชการ สุ่มตรวจสอบตามฎีกาเลขที่คลังรับXX/XX ลว. XXก.พ. XXXX

เอกสารประกอบฎีกา/หลักฐานการจ่าย

ครบถ้วน

ถูกต้อง

ไม่ถูกต้อง เนื่องจาก

ไม่ครบถ้วน

หลักฐานการขอรับเงินค่าเช่าบ้าน

แบบ ๖๐๐๕ เลขที่.. ..XX/XXXX.....

บันทึกเสนอเรื่องขอรับเงินค่าเช่าบ้าน

รายงานข้อมูลเพื่อประกอบการขอรับค่าเช่าบ้าน ประกอบการยื่นแบบ ๖๐๐๕

สัญญาเช่าบ้าน/สัญญากู้เงินธนาคาร/สัญญาซื้อขาย/สัญญาจ้างปลูกสร้างบ้าน เอกสาร

หลักฐานแสดงการจัดซื้อวัสดุ อุปกรณ์การปลูกสร้างบ้าน

หนังสือสัญญาจดทะเบียนกับธนาคาร/สำเนาโฉนดที่ดิน/ใบอนุญาตปลูกสร้างบ้าน

คำสั่งโอน/ย้ายของผู้ใช้สิทธิเบิกเงิน

คำสั่งแต่งตั้งคณะกรรมการตรวจสอบข้อเท็จจริงในการขอรับค่าเช่าบ้าน

แบบรายงานการตรวจสอบการขอรับค่าเช่าบ้าน

หนังสือรับรองของเจ้าของบ้าน (กรณีเช่าบ้าน)

เอกสารประกอบอื่นๆ

สรุปผลการตรวจสอบ

๑. ไม่ได้จัดเก็บฎีกาเรียงตามรายงานการจัดทำเช็ค โดยจัดเก็บตามเลขที่ฎีกาคลังรับ

๒. ผู้จ่ายเงินไม่ได้ประทับตราข้อความว่า “จ่ายเงินแล้ว” และไม่ได้ลงลายมือชื่อรับรองการจ่าย พร้อมทั้งระบุชื่อสกุลด้วยตัวบรรจง พร้อมวัน เดือน ปี ที่จ่ายในหลักฐานการจ่ายเงิน และหัวหน้าหน่วยงานคลังไม่ได้ลงลายมือชื่อรับรองความถูกต้องกำกับไว้ด้วย

ผู้รับการตรวจสอบ ดังนี้

๑. นางสาว เอ

ตำแหน่ง ผู้อำนวยการกองคลัง

๒. นางสาว ซี

ตำแหน่ง นักวิชาการเงินและบัญชีชำนาญการ

(ลงชื่อ).....ผู้ตรวจสอบ/ผู้สอบทาน

(นางสาว ก)

การรายงานผลการตรวจสอบ
ประจำปีงบประมาณ พ.ศ. ๒๕๖๗

หน่วยรับตรวจ กองคลัง

เรื่องที่ตรวจสอบ การเบิกจ่ายเงิน

วัตถุประสงค์ในการตรวจสอบ

๑. เพื่อสอบทานความครบถ้วนถูกต้องของการเบิกจ่ายเงินงบประมาณ และการดำเนินการในระบบ e-LAAS

๒. เพื่อให้ทราบว่าการเบิกจ่ายเงินงบประมาณเป็นไปตามกฎหมาย ระเบียบ ข้อบังคับ หนังสือสั่งการ และนโยบายที่กำหนด

๓. เพื่อให้ทราบว่าระบบการควบคุมภายในของการเบิกจ่ายเงินงบประมาณมีความเหมาะสมเพียงพอ สามารถป้องกันความเสี่ยงที่อาจเกิดขึ้น และเจ้าหน้าที่ผู้เกี่ยวข้องได้ปฏิบัติตามระบบการควบคุมภายในที่กำหนด

๔. เพื่อให้ทราบปัญหาอุปสรรคในการบริหารงานและการปฏิบัติการเบิกจ่ายเงินงบประมาณ และเสนอแนะแนวทางเพื่อแก้ไขปรับปรุง

ขอบเขตการตรวจสอบ

๑. สุ่มตรวจสอบการเบิกจ่ายเงินงบประมาณเฉพาะเรื่องการเบิกเงินค่าเช่าบ้าน ค่าใช้จ่ายในการเดินทางไปราชการ การฝึกอบรม และการเบิกจ่ายเงินอุดหนุนให้กับหน่วยงานภายนอก โดยใช้ข้อมูลจากฎีกาเบิกจ่ายเงิน เอกสารหลักฐานที่เกี่ยวข้อง และข้อมูลจากระบบ e-LAAS ตั้งแต่วันที่ ๑ ตุลาคม ๒๕๖๖ ถึง ๓๐ เมษายน ๒๕๖๗

๒. สอบทานระบบการควบคุมภายในของการกำหนดผู้มีอำนาจลงนามสั่งจ่ายเงิน การจัดทำและวางฎีกาเบิกจ่ายเงินในระบบบัญชีคอมพิวเตอร์ (e-LAAS) และการจัดเก็บฎีกาเบิกจ่ายเงิน

๓. ติดตามการดำเนินการตามข้อเสนอแนะครั้งก่อน (ถ้ามี)

ระยะเวลาที่เข้าตรวจสอบ เข้าตรวจสอบระหว่างวันที่ ๔ พฤษภาคม - ๑๙ มิถุนายน ๒๕๖๗

วิธีการตรวจสอบ ใช้วิธีการสุ่มตรวจ

๑. ตรวจสอบเอกสารหลักฐานที่เกี่ยวข้อง เช่น ฎีกาเบิกจ่ายเงิน เอกสารประกอบการเบิกจ่ายเงิน ข้อบัญญัติ หรือเทศบัญญัติงบประมาณรายจ่ายประจำปี คำสั่งแต่งตั้งผู้มีอำนาจลงนามสั่งจ่ายเงิน ต้นข้อชี้แจง Statement ของธนาคาร

๒. การคำนวณ การตรวจสอบใบสำคัญ

๓. การสังเกตการณ์ สอบถาม สัมภาษณ์ผู้ที่เกี่ยวข้อง

สรุปผลการตรวจสอบ

ข้อตรวจพบ

๑. ไม่ได้จัดเก็บฎีกาเรียงตามรายงานการจัดทำเช็ค โดยจัดเก็บตามเลขที่ฎีกาลงรับ เป็นการปฏิบัติไม่เป็นไปตามหนังสือกรมส่งเสริมการปกครองท้องถิ่น ที่ มท ๐๘๐๘.๔/ว ๖๕๕ ลงวันที่ ๒ พฤษภาคม ๒๕๕๗ เรื่อง การกำหนดแบบพิมพ์และเอกสารที่ใช้ในการปฏิบัติงานทางการเงินขององค์กรปกครองส่วนท้องถิ่น และหนังสือกรมส่งเสริมการปกครองท้องถิ่น ที่ มท ๐๘๐๘.๔/ว ๖๕๕ ลงวันที่ ๓๐ มีนาคม ๒๕๕๘ เรื่อง การกำหนดแบบบัญชีทะเบียน และรายงานการเงินขององค์กรปกครองส่วนท้องถิ่น ที่กำหนดว่าให้จัดเก็บฎีกาเบิกเงินพร้อมเอกสาร โดยเรียงลำดับตามรายงานการจัดทำเช็ค/ใบถอน

๒. ผู้จ่ายเงินไม่ได้ประทับตราข้อความว่า “จ่ายเงินแล้ว” และไม่ได้ลงลายมือชื่อรับรองการจ่ายพร้อมทั้งระบุชื่อสกุลด้วยตัวบรรจง พร้อมวัน เดือน ปี ที่จ่ายในหลักฐานการจ่ายเงิน และหัวหน้าหน่วยงานคลังไม่ได้ลงลายมือชื่อรับรองความถูกต้องกำกับไว้ด้วย เป็นการปฏิบัติไม่เป็นไปตามระเบียบกระทรวงมหาดไทยว่าด้วยการรับเงิน การเบิกจ่ายเงิน การฝากเงิน การเก็บรักษาเงิน และการตรวจเงินขององค์กรปกครองส่วนท้องถิ่น พ.ศ. ๒๕๔๗ และที่แก้ไขเพิ่มเติม ข้อ ๗๗ ที่กำหนดว่า ให้ผู้จ่ายเงินประทับตราข้อความว่า “จ่ายเงินแล้ว” โดยลงลายมือชื่อรับรองการจ่าย พร้อมทั้งระบุชื่อสกุลด้วยตัวบรรจงพร้อมวัน เดือน ปี ที่จ่ายกำกับไว้ในหลักฐานการจ่ายเงินให้แก่เจ้าหน้าที่หรือผู้มีสิทธิรับเงินทุกฉบับเพื่อประโยชน์ในการตรวจสอบ และกรณีที่เป็นใบสำคัญคู่จ่ายให้หัวหน้าหน่วยงานคลังลงลายมือชื่อรับรองความถูกต้องกำกับไว้ด้วย

ข้อเสนอแนะ

๑. ข้อตรวจพบ ตามข้อ ๑. ให้ผู้บริหารท้องถิ่นสั่งการให้เจ้าหน้าที่ผู้รับผิดชอบและผู้เกี่ยวข้องถือปฏิบัติตามหนังสือกรมส่งเสริมการปกครองท้องถิ่น ที่ มท ๐๘๐๘.๔/ว ๖๘๕ ลงวันที่ ๒ พฤษภาคม ๒๕๕๗ เรื่อง การกำหนดแบบพิมพ์และเอกสารที่ใช้ในการปฏิบัติงานทางการเงินขององค์กรปกครองส่วนท้องถิ่น และหนังสือกรมส่งเสริมการปกครองท้องถิ่น ที่ มท ๐๘๐๘.๔/ว ๖๕๙ ลงวันที่ ๓๐ มีนาคม ๒๕๕๘ เรื่อง การกำหนดแบบบัญชี ทะเบียน และรายงานการเงินขององค์กรปกครองส่วนท้องถิ่น

๒. ข้อตรวจพบ ตามข้อ ๒. ให้ผู้บริหารท้องถิ่นสั่งการให้เจ้าหน้าที่ผู้รับผิดชอบและผู้เกี่ยวข้องถือปฏิบัติตามระเบียบกระทรวงมหาดไทย ว่าด้วยการรับเงิน การเบิกจ่ายเงิน การฝากเงิน การเก็บรักษาเงิน และการตรวจเงินขององค์กรปกครองส่วนท้องถิ่น พ.ศ. ๒๕๔๗ และที่แก้ไขเพิ่มเติม ข้อ ๗๗

สรุปผลการติดตามผลการตรวจสอบครั้งก่อน

- ไม่มี -

ชื่อผู้รับตรวจ

- | | |
|--------------|--|
| ๑. นางสาว เอ | ตำแหน่ง ผู้อำนวยการกองคลัง |
| ๒. นางสาว ซี | ตำแหน่ง นักวิชาการเงินและบัญชีชำนาญการ |

ชื่อผู้ตรวจสอบ

- | | |
|----------|--|
| นางสาว ก | ตำแหน่ง นักวิชาการตรวจสอบภายในปฏิบัติการ |
|----------|--|

ชื่อผู้สอบทาน

- | | |
|----------|--|
| นางสาว ก | ตำแหน่ง นักวิชาการตรวจสอบภายในปฏิบัติการ |
|----------|--|

หน่วยงานตรวจสอบภายใน
อบจ./เทศบาล/อบต/
แผนการปฏิบัติงาน

หน่วยรับตรวจ กองช่าง

กิจกรรมที่ตรวจสอบ การใช้และรักษารถยนต์

ประเด็นการตรวจสอบ

๑. การใช้และรักษารถยนต์ปฏิบัติตามกฎหมาย ระเบียบ ข้อบังคับ หนังสือสั่งการ และนโยบายที่กำหนด
๒. ระบบการควบคุมภายในของการใช้และรักษารถยนต์มีความเหมาะสมเพียงพอในการป้องกันไม่ให้เกิดความเสียหายแก่ทางราชการ

วัตถุประสงค์ในการปฏิบัติงาน

๑. เพื่อให้ทราบว่าการบริหารงานและการปฏิบัติงานด้านการใช้และรักษารถยนต์เป็นไปตามกฎหมาย ระเบียบ ข้อบังคับ หนังสือสั่งการ และนโยบายที่กำหนด
๒. เพื่อให้ทราบว่าระบบการควบคุมภายในของการใช้และรักษารถยนต์มีความเหมาะสมเพียงพอสามารถป้องกันความเสี่ยงที่อาจเกิดขึ้น และเจ้าหน้าที่ผู้เกี่ยวข้องได้ปฏิบัติตามระบบการควบคุมภายในที่กำหนด

ขอบเขตการปฏิบัติงาน

๑. สุ่มตรวจการสำรวจและกำหนดเกณฑ์การใช้สิ้นเปลืองน้ำมันเชื้อเพลิงของรถทุกคัน การกำหนดปริมาณน้ำมันเชื้อเพลิงที่จะจ่ายให้รถยนต์แต่ละคัน การจัดทำบัญชีรถแยกประเภทเป็นรถประจำตำแหน่ง (แบบ ๑) , รถส่วนกลาง/รถรับรอง (แบบ ๒) ใบขออนุญาตใช้รถส่วนกลาง (แบบ ๓) สมุดบันทึกการใช้รถส่วนกลางและรถรับรอง (แบบ ๔) กรณีเกิดการสูญหายหรือเสียหายขึ้นกับรถประจำตำแหน่ง/รถส่วนกลางและรถรับรอง (แบบ ๕) สมุดแสดงรายละเอียดการซ่อมบำรุงรถแต่ละคัน (แบบ ๖) และตราเครื่องหมายและอักษรชื่อขององค์กรปกครองส่วนท้องถิ่น โดยใช้ข้อมูลระหว่างวันที่ ๑ ตุลาคม ๒๕๖๖ - ๓๐ มิถุนายน ๒๕๖๗
๒. สอบทานระบบการควบคุมภายในของการใช้และรักษารถยนต์

จำนวนวันในการตรวจสอบ จำนวน ๓๐ วันทำการ ตั้งแต่วันที่ ๑ กรกฎาคม - ๑๔ สิงหาคม ๒๕๖๗

ผู้รับผิดชอบในการตรวจสอบ

นางสาว ก ตำแหน่ง นักวิชาการตรวจสอบภายในปฏิบัติการ

ผู้จัดทำ.....

(นางสาว ก)

นักวิชาการตรวจสอบภายในปฏิบัติการ

ผู้ให้ความเห็นชอบ.....

(นางสาว ก)

หัวหน้าหน่วยงานตรวจสอบภายใน

แนวทางการปฏิบัติงานตรวจสอบ

ที่	วิธีการตรวจสอบ	ชื่อผู้ตรวจสอบ	วันที่ ตรวจสอบ	รหัส กระดาษ ทำการ
๑.	ศึกษากฎหมาย ระเบียบ และหนังสือสั่งการที่เกี่ยวข้องในการใช้และรักษารถยนต์			
๒.	ตรวจสอบการสำรวจและกำหนดเกณฑ์การใช้สิ้นเปลืองน้ำมันเชื้อเพลิงของรถทุกคัน และกำหนดปริมาณน้ำมันเชื้อเพลิงที่จะจ่ายให้รถยนต์แต่ละคันไว้หรือไม่			
๓.	ตรวจสอบการจัดทำบัญชีรถแยกประเภทเป็นรถประจำตำแหน่ง (แบบ ๑) , รถส่วนกลาง/รถรับรอง (แบบ ๒) ครบถ้วน เป็นปัจจุบันหรือไม่			
๔.	ตรวจสอบการจัดทำใบขออนุญาตใช้รถส่วนกลาง (แบบ ๓) และสมุดบันทึกการใช้รถส่วนกลางและรถรับรอง (แบบ ๔) ครบถ้วน เป็นปัจจุบันและสอดคล้องกันหรือไม่			
๕.	ตรวจสอบเอกสารหลักฐาน กรณีเกิดการสูญหายหรือเสียหายขึ้นกับรถประจำตำแหน่ง/รถส่วนกลางและรถรับรอง ผู้รับผิดชอบได้รายงานให้ผู้บริหารทราบทันทีหรือไม่ (แบบ ๕)			
๖.	ตรวจสอบการบันทึกรายการซ่อมบำรุงรถแต่ละคันครบถ้วน เป็นปัจจุบันหรือไม่ (แบบ ๖)			
๗.	ตรวจสอบตราเครื่องหมายและอักษรชื่อขององค์การปกครองส่วนท้องถิ่น จัดทำโดยใช้สีฟันตามระเบียบหรือไม่			
๘.	สังเกตการณ์ สอบถาม สัมภาษณ์การบริหารงานและการปฏิบัติงาน รวมถึงปัญหาอุปสรรคและแนวทางแก้ไข			
๙.	ติดตามการดำเนินการตามข้อเสนอแนะจากการตรวจสอบครั้งก่อน (ถ้ามี) ว่าได้มีการดำเนินการหรือไม่			
๑๐.	สรุปผลการตรวจสอบ และปิดตรวจ			
<p>สรุปผลการตรวจสอบ</p> <p>.....</p> <p>.....</p> <p>.....</p> <p>ผู้จัดทำ/ผู้สอบทาน นางสาว ก</p> <p>วันที่ ๒๒ มิถุนายน ๒๕๖๗</p>				

กระดาษทำการ

การใช้และรักษารถยนต์

อบจ./เทศบาล / อบต.....

หน่วยรับตรวจ กองช่าง

ข้อมูลตั้งแต่วันที่ ๑ เดือน ตุลาคม พ.ศ. ๒๕๖๖ ถึงวันที่ ๓๐ เดือน มิถุนายน พ.ศ. ๒๕๖๗

โดยวิธีสุ่มตรวจ

เข้าตรวจสอบระหว่างวันที่ ๑ เดือน กรกฎาคม พ.ศ. ๒๕๖๗ ถึงวันที่ ๓๑ เดือน กรกฎาคม พ.ศ. ๒๕๖๗

การใช้และรักษารถยนต์ (ระเบียบกระทรวงมหาดไทย ว่าด้วยการใช้และรักษารถยนต์ฯ พ.ศ. ๒๕๔๘)

๑. สำรองและกำหนดเกณฑ์การใช้สิ้นเปลืองน้ำมันเชื้อเพลิงของรถทุกคัน (ระเบียบฯ ข้อ ๗)
 - จัดทำเป็นปัจจุบัน จัดทำไม่เป็นปัจจุบัน ไม่ได้จัดทำ
๒. การกำหนดปริมาณน้ำมันเชื้อเพลิงที่จะจ่ายให้รถยนต์แต่ละคัน (ระเบียบฯ ข้อ ๑๙)
 - จัดทำเป็นปัจจุบัน จัดทำไม่เป็นปัจจุบัน ไม่ได้จัดทำ
๓. บัญชีรถแยกประเภทเป็นรถประจำตำแหน่ง (แบบ ๑) , รถส่วนกลาง/รถรับรอง (แบบ ๒) (ระเบียบฯ ข้อ ๖)
 - จัดทำเป็นปัจจุบัน จัดทำไม่เป็นปัจจุบัน ไม่ได้จัดทำ
๔. ใบขออนุญาตใช้รถส่วนกลางและรถรับรอง (แบบ ๓) (ระเบียบฯ ข้อ ๑๑)
 - จัดทำเป็นปัจจุบัน จัดทำไม่เป็นปัจจุบัน ไม่ได้จัดทำ
๕. สมุดบันทึกการใช้รถส่วนกลางและรถรับรอง (แบบ ๔) (ระเบียบฯ ข้อ ๑๒)
 - จัดทำเป็นปัจจุบัน จัดทำไม่เป็นปัจจุบัน ไม่ได้จัดทำ
๖. กรณีเกิดการสูญหายหรือเสียหายขึ้นกับรถประจำตำแหน่ง/รถส่วนกลางและรถรับรอง ผู้รับผิดชอบ
ต้องรายงานให้ผู้บริหารทราบทันที (แบบ ๕) (ระเบียบฯ ข้อ ๑๕)
 - จัดทำเป็นปัจจุบัน จัดทำไม่เป็นปัจจุบัน ไม่ได้จัดทำ
๗. การจัดทำสมุดแสดงรายการซ่อมบำรุงรถแต่ละคัน (แบบ ๖) (ระเบียบฯ ข้อ ๑๘)
 - จัดทำเป็นปัจจุบัน จัดทำไม่เป็นปัจจุบัน ไม่ได้จัดทำ
๘. ตราเครื่องหมายและอักษรชื่อขององค์กรปกครองส่วนท้องถิ่น (ระเบียบฯ ข้อ ๕)
 - จัดทำโดยใช้สีฟันทัน จัดทำโดยใช้สติ๊กเกอร์ ไม่ได้จัดทำ

สรุปผลการตรวจสอบ

๑. ไม่ได้สำรองและกำหนดเกณฑ์การใช้สิ้นเปลืองน้ำมันเชื้อเพลิงของรถทุกคัน
๒. จัดทำใบขออนุญาตใช้รถส่วนกลางและรถรับรองไม่เป็นปัจจุบัน
๓. สมุดบันทึกการใช้รถส่วนกลางและรถรับรองไม่เป็นปัจจุบัน

ผู้รับการตรวจสอบ ดังนี้

- | | |
|--------------|-----------------------------|
| ๑. นาย หนึ่ง | ตำแหน่ง ผู้อำนวยการกองช่าง |
| ๒. นาย สอง | ตำแหน่ง นายช่างโยธาชำนาญการ |

(ลงชื่อ).....ผู้ตรวจสอบ/ผู้สอบทาน

(นางสาว ก)

การรายงานผลการตรวจสอบ
ประจำปีงบประมาณ พ.ศ. ๒๕๖๗

หน่วยรับตรวจ กองช่าง
เรื่องที่ตรวจสอบ การใช้และรักษารถยนต์

วัตถุประสงค์ในการตรวจสอบ

๑. เพื่อให้ทราบว่า การบริหารงานและการปฏิบัติงานด้านการใช้และรักษารถยนต์เป็นไปตามกฎหมาย ระเบียบ ข้อบังคับ หนังสือสั่งการ และนโยบายที่กำหนด
๒. เพื่อให้ทราบว่า ระบบการควบคุมภายในของการใช้และรักษารถยนต์มีความเหมาะสมเพียงพอสามารถป้องกันความเสี่ยงที่อาจเกิดขึ้น และเจ้าหน้าที่ผู้เกี่ยวข้องได้ปฏิบัติตามระบบการควบคุมภายในที่กำหนด

ขอบเขตการตรวจสอบ

๑. สุ่มตรวจการสำรวจและกำหนดเกณฑ์การใช้สิ้นเปลืองน้ำมันเชื้อเพลิงของรถทุกคัน การกำหนดปริมาณน้ำมันเชื้อเพลิงที่จะจ่ายให้รถยนต์แต่ละคัน การจัดทำบัญชีรายแยกประเภทเป็นรถประจำตำแหน่ง (แบบ ๑) , รถส่วนบุคคล/รถรับรอง (แบบ ๒) ใบขออนุญาตใช้รถส่วนบุคคล (แบบ ๓) สมุดบันทึกการใช้รถส่วนบุคคลและรถรับรอง (แบบ ๔) กรณีเกิดการสูญหายหรือเสียหายขึ้นกับรถประจำตำแหน่ง/รถส่วนบุคคลและรถรับรอง (แบบ ๕) สมุดแสดงรายละเอียดการซ่อมบำรุงรถแต่ละคัน (แบบ ๖) และตราเครื่องหมายและอักษรชื่อขององค์กรปกครองส่วนท้องถิ่น โดยใช้ข้อมูลระหว่างวันที่ ๑ ตุลาคม ๒๕๖๖ - ๓๐ มิถุนายน ๒๕๖๗
๒. สอบทานระบบการควบคุมภายในของการใช้และรักษารถยนต์

ระยะเวลาที่เข้าตรวจสอบ เข้าตรวจสอบระหว่างวันที่ ๑ - ๓๑ กรกฎาคม ๒๕๖๗

วิธีการตรวจสอบ ใช้วิธีการสุ่มตรวจ

๑. ตรวจสอบเอกสารหลักฐานและการบันทึกการต่างๆ ที่เกี่ยวข้อง
๒. การสังเกตการณ์ สอบถาม สัมภาษณ์ผู้ที่เกี่ยวข้อง

สรุปผลการตรวจสอบ

ข้อตรวจพบ

ดำเนินการในการใช้และรักษารถยนต์ขององค์กรปกครองส่วนท้องถิ่น ไม่เป็นไปตามระเบียบกระทรวงมหาดไทย ว่าด้วยการใช้และรักษารถยนต์ขององค์กรปกครองส่วนท้องถิ่น พ.ศ. ๒๕๔๘ ดังนี้

- ๑) ไม่ได้สำรวจและกำหนดเกณฑ์การใช้สิ้นเปลืองน้ำมันเชื้อเพลิงของรถทุกคัน (ระเบียบฯ ข้อ ๗)
- ๒) จัดทำใบขออนุญาตใช้รถส่วนบุคคลและรถรับรอง (แบบ ๓) ไม่เป็นปัจจุบัน (ระเบียบฯ ข้อ ๑๑)
- ๓) จัดทำสมุดบันทึกการใช้รถส่วนบุคคลและรถรับรอง (แบบ ๔) ไม่เป็นปัจจุบัน (ระเบียบฯ ข้อ ๑๒)

ข้อเสนอแนะ

ให้ผู้บริหารท้องถิ่นสั่งการเจ้าหน้าที่ผู้รับผิดชอบถือปฏิบัติในการใช้และรักษารถยนต์ส่วนบุคคล ให้เป็นไปตามระเบียบกระทรวงมหาดไทย ว่าด้วยการใช้และรักษารถยนต์ขององค์กรปกครองส่วนท้องถิ่น พ.ศ. ๒๕๔๘ ข้อ ๗ ข้อ ๑๑ และข้อ ๑๒

สรุปผลการติดตามผลการตรวจสอบครั้งก่อน

- ไม่มี -

ชื่อผู้รับตรวจ

๑. นาย หนึ่ง

ตำแหน่ง ผู้อำนวยการกองช่าง

๒. นาย สอง

ตำแหน่ง นายช่างโยธาชำนาญการ

ชื่อผู้ตรวจสอบ

นางสาว ก

ตำแหน่ง นักวิชาการตรวจสอบภายในปฏิบัติการ

ชื่อผู้สอบทาน

นางสาว ก

ตำแหน่ง นักวิชาการตรวจสอบภายในปฏิบัติการ

ตัวอย่าง

อบจ./ทต./อบต.....

การประชุมเปิดการตรวจสอบ

วันที่ ๑๖ เดือน ตุลาคม พ.ศ. ๒๕๖๖

ผู้เข้าร่วมประชุม

- | | | | |
|--------------|-----------------------|------------|-------|
| ๑. นางสาว เอ | ตำแหน่ง ผอ.กองคลัง | ลายมือชื่อ | เอ |
| ๒. นางสาว บี | ตำแหน่ง นวท.จก.ปก. | ลายมือชื่อ | บี |
| ๓. นางสาว ซี | ตำแหน่ง นวท.กง.บช.ชก. | ลายมือชื่อ | ซี |
| ๔. นางสาว ก | ตำแหน่ง ผสน.ปก. | ลายมือชื่อ | ก |
| ๕. | ตำแหน่ง | ลายมือชื่อ | |
| ๖. | ตำแหน่ง | ลายมือชื่อ | |
| ๗. | ตำแหน่ง | ลายมือชื่อ | |
| ๘. | ตำแหน่ง | ลายมือชื่อ | |

เริ่มประชุมเวลา ๐๙.๐๐ น.

ระเบียบวาระที่ ๑ เรื่องที่หน่วยตรวจสอบภายในแจ้งให้ทราบ

นายก อบจ./ทต./อบต.....ได้อนุมัติแผนการตรวจสอบ ประจำปีงบประมาณ พ.ศ. ๒๕๖๗ ซึ่งกำหนดตรวจสอบกองคลัง กิจกรรม การรับเงินและนำส่งเงิน ระหว่างวันที่ ๑๕ ตุลาคม - ๒๙ พฤศจิกายน ๒๕๖๖ โดยได้มอบหมายให้ นางสาว ก ตำแหน่ง นักวิชาการตรวจสอบภายในปฏิบัติการ เป็นผู้รับผิดชอบในการตรวจสอบครั้งนี้

ระเบียบวาระที่ ๒ เรื่อง รับรองรายงานการประชุมครั้งก่อน

- ไม่มี -

ระเบียบวาระที่ ๓ เรื่อง เพื่อทราบ

แจ้งวัตถุประสงค์ ขอบเขตการตรวจสอบ และวิธีการตรวจสอบ

วัตถุประสงค์ในการปฏิบัติงาน

๑. เพื่อสอบทานความถูกต้องและเชื่อถือได้ของการรับเงินและนำส่งเงิน และการดำเนินการในระบบ e-LAAS

๒. เพื่อให้ทราบว่ากระบวนการบริหารงานและการปฏิบัติงานด้านการรับเงินและการนำส่งเงินเป็นไปตามกฎหมาย ระเบียบ ข้อบังคับ หนังสือสั่งการ และนโยบายที่กำหนด

๓. เพื่อให้ทราบว่าระบบการควบคุมภายในของการรับ-ส่งเงิน มีความเหมาะสมเพียงพอสามารถป้องกันความเสี่ยงที่อาจจะเกิดขึ้น และเจ้าหน้าที่ผู้เกี่ยวข้องได้ปฏิบัติตามระบบการควบคุมภายในที่กำหนด

๔. เพื่อให้ทราบปัญหาอุปสรรคในการบริหารงานและการปฏิบัติงานด้านการรับเงินและนำส่งเงิน และเสนอแนะแนวทางเพื่อแก้ไขปรับปรุง

ขอบเขตการปฏิบัติงาน

๑. สุ่มตรวจสอบการรับเงินและการนำส่งเงินค่าชยะ ระหว่างเจ้าหน้าที่จัดเก็บรายได้และเจ้าหน้าที่การเงิน โดยใช้ข้อมูลจากระบบ e-LAAS ระหว่างวันที่ ๑ - ๑๕ ตุลาคม ๒๕๖๖

๒. สุ่มตรวจการรับเงินและการนำส่งเงินค่าชยะ ระหว่างเจ้าหน้าที่จัดเก็บรายได้และเจ้าหน้าที่การเงิน ระหว่างวันที่ ๑ - ๑๕ ตุลาคม ๒๕๖๖

๓. ติดตามการดำเนินการตามข้อเสนอแนะครั้งก่อน (ถ้ามี)

วิธีการตรวจสอบ

๑. ตรวจสอบการควบคุมใบเสร็จรับเงิน ว่ามีการจัดทำทะเบียนคุมใบเสร็จรับเงินหรือไม่ และบันทึกการรับ-จ่าย มีการลงลายมือชื่อผู้รับและผู้จ่าย ครบถ้วนถูกต้องหรือไม่ และได้รายงานการใช้ใบเสร็จจริงตามที่ระเบียบและหนังสือสั่งการกำหนดหรือไม่

๒. ตรวจสอบการรับเงิน มีการออกใบเสร็จรับเงินในระบบ e-LAAS หรือการออกใบเสร็จรับเงินในระบบมือกรณิรับเงินนอกสถานที่ หรือไม่สามารถออกใบเสร็จรับเงินในระบบได้ และมีการจัดทำหลักฐานการรับเงินในระบบ e-LAAS ครบถ้วนถูกต้องเป็นปัจจุบันหรือไม่

๓. สุ่มตรวจสอบการรับเงิน-ส่งเงินระหว่างผู้จัดเก็บเงินกับเจ้าหน้าที่การเงิน โดยตรวจสอบใบเสร็จรับเงินที่นำไปจัดเก็บเงิน จำนวนเงินที่จัดเก็บตรงกับใบนำส่งเงินหรือไม่ มีการลงนามผู้ส่งเงิน และผู้รับเงิน ครบถ้วนหรือไม่ ได้นำเงินที่จัดเก็บนำส่งให้เจ้าหน้าที่การเงินทุกวันที่มีการจัดเก็บเงินหรือไม่

๔. มีการจัดให้มีผู้ตรวจสอบจำนวนเงินที่เจ้าหน้าที่จัดเก็บและนำส่งกับหลักฐานว่าถูกต้องครบถ้วนหรือไม่ และผู้ที่ได้รับการแต่งตั้งปฏิบัติหน้าที่ตามที่ได้รับมอบหมายหรือไม่

๕. สังเกตการณ์ สอบถาม สัมภาษณ์การบริหารงานและการปฏิบัติงาน รวมถึงปัญหาอุปสรรค และแนวทางการแก้ไข

๖. ติดตามการดำเนินการตามข้อเสนอแนะจากการตรวจสอบครั้งก่อน (ถ้ามี) ว่าได้ดำเนินการหรือไม่

๗. สรุปผลการตรวจสอบ และปิดตรวจ

จึงเสนอที่ประชุมเพื่อพิจารณาความเหมาะสมของวัตถุประสงค์ และขอบเขตการตรวจสอบตามที่แจ้งให้ทราบ

มติที่ประชุม
 ยืนยันความเหมาะสม

ระเบียบวาระที่ ๔ เรื่องอื่น ๆ

มติที่ประชุม

เลิกประชุมเวลา ๐๙.๓๐ น.

(นางสาว ก)

ตำแหน่ง นักวิชาการตรวจสอบภายในปฏิบัติการ
 ผู้บันทึกรายงานการประชุม/ผู้ตรวจรายงานการประชุม

อบจ./ทต./ อบต.....

การประชุมปิดตรวจ

วันที่ ๑๘ เดือน พฤศจิกายน พ.ศ. ๒๕๖๖

ผู้เข้าร่วมประชุม

๑. นางสาว เอ ตำแหน่ง ผอ.กองคลังลายมือชื่อ เอ
๒. นางสาว บี ตำแหน่ง นวท.จก.ปก.ลายมือชื่อ บี
๓. นางสาว ซี ตำแหน่ง นวท.กнг.บช.ชก.ลายมือชื่อ ซี
๔. นางสาว ก ตำแหน่ง ผสน.ปก.ลายมือชื่อ ก

เริ่มประชุมเวลา ๑๕.๐๐ น.

เรื่องที่ ๑ เรื่องที่ หน่วยตรวจสอบภายในแจ้งให้ทราบ

ไม่มี

เรื่องที่ ๒ เรื่อง รับรองรายงานการประชุมครั้งก่อน

ไม่มี

เรื่องที่ ๓ เรื่อง เพื่อทราบ

ผลการตรวจสอบ (เอกสารแนบ)

มติที่ประชุม รับทราบผลการตรวจสอบ และจะดำเนินการแก้ไขตามข้อเสนอแนะ
ของผูตรวจสอบภายใน

เรื่องที่ ๔ เรื่อง อื่น ๆ (ถ้ามี)

เลิกประชุมเวลา ๑๖.๓๐ น.

(นางสาว ก)

ตำแหน่ง นักวิชาการตรวจสอบภายในปฏิบัติการ

ผู้จัดรายงานการประชุม/ผู้ตรวจรายงานการประชุม

ทะเบียนคุมการดำเนินการตามข้อเสนอแนะของหน่วยรับตรวจ

อบจ./เทศบาล/อบต.

ประจำปีงบประมาณ ๒๕๕๕

ที่	หน่วยงาน	กิจกรรมที่ตรวจสอบ	วันที่ตรวจสอบ	วันที่แจ้งรายงานผลการตรวจสอบ	วันครบกำหนด (๓๐ วัน)	การติดตามผล		วันที่ได้รับรายงานผลการดำเนินการแก้ไข	ผลการดำเนินการตามข้อเสนอแนะ	หมายเหตุ
						ครั้งที่ / วันที่ติดตามผล	วันครบกำหนด (๓๐ วัน)			
๑	กองคลัง	๑) การรับเงินและนำส่งเงิน	๑๖ ต.ค. ๕๕ - ๑๘ พ.ย. ๕๕	๑๙ พ.ย. ๕๕	๑๙ ธ.ค. ๕๕	- ครั้งที่ ๑ / ๑๕ ม.ค. ๕๕	- ๑๔ ก.พ. ๕๕	- ๗ ก.พ. ๕๕	- ดำเนินการครบถ้วน	ยังไม่รายงานผล
๒	"	๒) การจัดทำบัญชีและรายงานการเงิน	๒ ธ.ค. ๕๕ - ๒๔ ม.ค. ๕๕	๓๐ ม.ค. ๕๕	๒๙ ก.พ. ๕๕	-	-	๒๖ ก.พ. ๕๕	ดำเนินการครบถ้วน	
๓	"	๓) การตรวจสอบพัสดุประจำปี	๓ - ๒๘ ก.พ. ๕๕	๖ มี.ค. ๕๕	๕ เม.ย. ๕๕	-	-	๑ เม.ย. ๕๕	ดำเนินการครบถ้วน	
๔	"	๔) หลักประกันสัญญา	๑๐ มี.ค. ๕๕ - ๓ เม.ย. ๕๕	๒๔ เม.ย. ๕๕	๒๔ พ.ค. ๕๕	-	-	๒๑ พ.ค. ๕๕	ดำเนินการครบถ้วน	
๕	"	๕) การเบิกจ่ายเงิน	๔ พ.ค. ๕๕ - ๑๙ มิ.ย. ๕๕	๒๖ มิ.ย. ๕๕	๒๖ ก.ค. ๕๕	-	-	๒๐ ก.ค. ๕๕	ดำเนินการครบถ้วน	
๖	กองช่าง	๑) การใช้และรักษารถยนต์	๑ - ๓๑ ก.ค. ๕๕	๗ ส.ค. ๕๕	๖ ก.ย. ๕๕	-	-	๑ ก.ย. ๕๕	ดำเนินการครบถ้วน	



บันทึกข้อความ

ส่วนราชการ.....หน่วยตรวจสอบภายใน องค์การบริหารส่วนตำบลหนองปลิง โทร. ๐๔ ๓๙๗ ๑๐๓๓

ที่ มค ๘๑๒๓๑๒/.....วันที่ XX มกราคม XXXX

เรื่อง ติดตามผลการดำเนินการตามข้อเสนอแนะของหน่วยรับตรวจ ประจำปีงบประมาณ พ.ศ. XXXX

เรียน ผู้อำนวยการกองคลัง

ตามหนังสือหน่วยตรวจสอบภายใน ที่ มค ๘๑๒๓๑๒/XX ลงวันที่ XX ธันวาคม ๒๕XX

เรื่อง รายงานการตรวจสอบการรับและนำส่งเงิน โดยให้กองคลังดำเนินการตามข้อเสนอแนะของผู้ตรวจสอบภายใน แล้วรายงานให้หน่วยตรวจสอบภายในทราบ ภายใน ๓๐ วัน นับจากวันที่ได้รับรายงานการตรวจสอบ นั้น

หน่วยตรวจสอบภายใน ยังมีได้รับรายงานผลการดำเนินการตามข้อเสนอแนะจากกองคลัง แต่อย่างไรก็ดี จึงขอให้กองคลังรายงานผลการดำเนินการให้หน่วยตรวจสอบภายในทราบ ภายในวันที่ XX ม.ค. XX

จึงเรียนมาเพื่อดำเนินการในส่วนที่เกี่ยวข้องต่อไป

(นาย ค)

นายกอบจ./เทศบาล/อบต.....

กฎหมาย ระเบียบ และหนังสือสั่งการที่เกี่ยวข้องในการปฏิบัติงานตรวจสอบภายใน ขององค์กรปกครองส่วนท้องถิ่น

๑. พระราชบัญญัติวินัยการเงินการคลังของรัฐ พ.ศ. ๒๕๖๑
๒. หลักเกณฑ์กระทรวงการคลังว่าด้วยมาตรฐานและหลักเกณฑ์ปฏิบัติการตรวจสอบภายในสำหรับหน่วยงานของรัฐ พ.ศ. ๒๕๖๑
๓. หลักเกณฑ์กระทรวงการคลังว่าด้วยมาตรฐานและหลักเกณฑ์ปฏิบัติการตรวจสอบภายในสำหรับหน่วยงานของรัฐ (ฉบับที่ ๒) พ.ศ. ๒๕๖๒
๔. หนังสือกระทรวงการคลัง ด่วนมาก ที่ กค ๐๔๐๙.๒/ว ๑๒๓ ลงวันที่ ๑๔ พฤศจิกายน ๒๕๖๑ เรื่อง หลักเกณฑ์กระทรวงการคลังว่าด้วยมาตรฐานและหลักเกณฑ์ปฏิบัติการตรวจสอบภายในสำหรับหน่วยงานของรัฐ พ.ศ. ๒๕๖๑
๕. หนังสือกรมส่งเสริมการปกครองท้องถิ่น ที่ มท ๐๘๐๕.๒/ว ๓๘๘๐ ลงวันที่ ๒๘ พฤศจิกายน ๒๕๖๑ เรื่อง หลักเกณฑ์กระทรวงการคลังว่าด้วยมาตรฐานและหลักเกณฑ์ปฏิบัติการตรวจสอบภายในสำหรับหน่วยงานของรัฐ พ.ศ. ๒๕๖๑
๖. หนังสือกระทรวงการคลัง ด่วนมาก ที่ กค ๐๔๐๙.๒/ว ๑๑๘ ลงวันที่ ๙ ตุลาคม ๒๕๖๒ เรื่อง หลักเกณฑ์กระทรวงการคลังว่าด้วยมาตรฐานและหลักเกณฑ์ปฏิบัติการตรวจสอบภายในสำหรับหน่วยงานของรัฐ (ฉบับที่ ๒) พ.ศ. ๒๕๖๒
๗. หนังสือกรมส่งเสริมการปกครองท้องถิ่น ที่ มท ๐๘๐๕.๒/ว ๔๓๑๒ ลงวันที่ ๒๒ ตุลาคม ๒๕๖๒ เรื่อง หลักเกณฑ์กระทรวงการคลังว่าด้วยมาตรฐานและหลักเกณฑ์ปฏิบัติการตรวจสอบภายในสำหรับหน่วยงานของรัฐ (ฉบับที่ ๒) พ.ศ. ๒๕๖๒
๘. หนังสือกรมบัญชีกลาง ที่ กค ๐๔๑๖.๒/ว ๒๙๒ ลงวันที่ ๒๔ กันยายน ๒๕๔๖ เรื่อง แนวปฏิบัติการตรวจสอบภายใน
๙. หนังสือกรมบัญชีกลาง ที่ กค ๐๔๑๖.๓/ว ๓๘๐ ลงวันที่ ๘ ธันวาคม ๒๕๔๖ เรื่อง แนวปฏิบัติการตรวจสอบภายในของส่วนราชการ
๑๐. หนังสือกรมบัญชีกลาง ที่ กค ๐๔๑๖.๒/๐๖๑๕๔ ลงวันที่ ๒๙ กันยายน ๒๕๔๙ เกี่ยวกับการรายงานผลการตรวจสอบและการติดตามผล

บทสรุป

แนวปฏิบัติการตรวจสอบภายในตามที่ได้นำเสนอ มีเป้าหมายสำคัญเพื่อให้ ผู้ตรวจสอบภายในหรือผู้ที่ได้รับมอบหมายให้ปฏิบัติหน้าที่เป็นผู้ตรวจสอบภายใน มีความเข้าใจในหลักการตรวจสอบและแนวทางในการปฏิบัติงานตรวจสอบ เพื่อให้การปฏิบัติงานเป็นไปตามหลักการด้วยความมั่นใจอย่างมีคุณภาพ ผลงานที่ได้เป็นที่ยอมรับของบุคคลที่เกี่ยวข้อง ช่วยเพิ่มมูลค่า (Value Added) แก่องค์กร ผู้บริหารใช้เป็นข้อมูลในการบริหารงานก่อให้เกิดกระบวนการบริหารจัดการที่ดี ผลของการดำเนินงานขององค์กรบรรลุตามวัตถุประสงค์และเป้าหมายที่กำหนดอย่างมีประสิทธิภาพ ประสิทธิภาพผลมีการใช้ทรัพยากรอย่างประหยัดและคุ้มค่า

กระบวนการปฏิบัติงานตรวจสอบภายในประกอบด้วยขั้นตอนหลายขั้นตอน ซึ่งในแต่ละขั้นตอน ผู้ตรวจสอบภายในจำเป็นต้องเลือกใช้เทคนิคการตรวจสอบให้เหมาะสม อันจะทำให้การตรวจสอบเป็นไปตามวัตถุประสงค์และแผนการตรวจสอบที่กำหนด รวมทั้งได้หลักฐานเพียงพอที่จะสนับสนุนข้อสรุปหรือข้อคิดเห็นเกี่ยวกับข้อตรวจพบ (Audit Findings) ของตน การเริ่มต้นกระบวนการตรวจสอบตั้งแต่ขั้นตอนของการวางแผนซึ่งนับว่ามีความสำคัญอย่างมาก โดยผู้ตรวจสอบภายในต้องใช้ข้อมูลจากเทคนิคการประเมินความเสี่ยง เป็นแนวทางในการวางแผนและกำหนดกิจกรรมที่จะตรวจสอบ ซึ่งจะช่วยให้การจัดสรรทรัพยากรของหน่วยตรวจสอบภายในเป็นไปอย่างเหมาะสมและมีประสิทธิผลยิ่งขึ้น ส่วนในขั้นตอนของการปฏิบัติงานตรวจสอบ ผู้ตรวจสอบภายในจำเป็นต้องมีความรู้ความเข้าใจในวิธีการตรวจสอบแบบต่างๆ เป็นอย่างดีและอย่างมีเทคนิค ได้แก่ เทคนิคสำคัญในการปฏิบัติงานตรวจสอบ เช่น การสุ่มตัวอย่างการสอบถาม การสังเกตการณ์ การตรวจนับของจริง การตรวจสอบเอกสารใบสำคัญ และการคำนวณเป็นต้น ส่วนเทคนิคสำคัญที่ใช้ในการสรุปผลการตรวจสอบ เช่น การวิเคราะห์เปรียบเทียบ การรายงานผลการปฏิบัติงานมีทั้งการรายงานโดยวาจาและเป็นลายลักษณ์อักษร เทคนิคการนำเสนอ เทคนิคการเขียนรายงานเป็นต้น สำหรับขั้นตอนของการติดตามผลควรได้มีการรับฟังความคิดเห็น การร่วมกันแก้ไขปัญหาอย่างเป็นทีม เพื่อให้การแก้ไขปัญหาตรงประเด็นและปฏิบัติได้

ปัจจัยความสำเร็จและประสิทธิผลของงานตรวจสอบภายใน ส่วนใหญ่วัดจากความยอมรับข้อเสนอแนะในรายงานผลการปฏิบัติงาน แต่ความสำเร็จจะเกิดขึ้นได้ ต้องอาศัยเทคนิคการตรวจสอบประกอบกับทักษะของผู้ตรวจสอบภายใน โดยเฉพาะการสร้างมนุษยสัมพันธ์ การสื่อสารให้เกิดความเข้าใจและการยอมรับจากผู้บริหารและหน่วยรับตรวจขององค์กร การรวบรวมหลักฐานข้อมูล ข้อเท็จจริงอื่นๆ ที่ผู้ตรวจสอบภายในต้องปรับใช้ให้เหมาะสมกับบุคคลและสถานการณ์ อันจะก่อให้เกิดมูลค่าเพิ่มแก่องค์กรอย่างแท้จริง

**กฎหมาย ระเบียบ และหนังสือสั่งการที่เกี่ยวข้อง
ในการปฏิบัติงานตรวจสอบภายในขององค์กรปกครองส่วนท้องถิ่น**

๑. พระราชบัญญัติวินัยการเงินการคลังของรัฐ พ.ศ. ๒๕๖๑
๒. หลักเกณฑ์กระทรวงการคลังว่าด้วยมาตรฐานและหลักเกณฑ์ปฏิบัติการตรวจสอบภายในสำหรับหน่วยงานของรัฐ พ.ศ. ๒๕๖๑
๓. หลักเกณฑ์กระทรวงการคลังว่าด้วยมาตรฐานและหลักเกณฑ์ปฏิบัติการตรวจสอบภายในสำหรับหน่วยงานของรัฐ (ฉบับที่ ๒) พ.ศ. ๒๕๖๒
๔. หนังสือกระทรวงการคลัง ด่วนมาก ที่ กค ๐๔๐๙.๒/ว ๑๒๓ ลงวันที่ ๑๔ พฤศจิกายน ๒๕๖๑ เรื่อง หลักเกณฑ์กระทรวงการคลังว่าด้วยมาตรฐานและหลักเกณฑ์ปฏิบัติการตรวจสอบภายในสำหรับหน่วยงานของรัฐ พ.ศ. ๒๕๖๑
๕. หนังสือกรมส่งเสริมการปกครองท้องถิ่น ที่ มท ๐๘๐๕.๒/ว ๓๘๘๐ ลงวันที่ ๒๘ พฤศจิกายน ๒๕๖๑ เรื่อง หลักเกณฑ์กระทรวงการคลังว่าด้วยมาตรฐานและหลักเกณฑ์ปฏิบัติการตรวจสอบภายในสำหรับหน่วยงานของรัฐ พ.ศ. ๒๕๖๑
๖. หนังสือกระทรวงการคลัง ด่วนมาก ที่ กค ๐๔๐๙.๒/ว ๑๑๘ ลงวันที่ ๙ ตุลาคม ๒๕๖๒ เรื่อง หลักเกณฑ์กระทรวงการคลังว่าด้วยมาตรฐานและหลักเกณฑ์ปฏิบัติการตรวจสอบภายใน สำหรับหน่วยงานของรัฐ (ฉบับที่ ๒) พ.ศ. ๒๕๖๒
๗. หนังสือกรมส่งเสริมการปกครองท้องถิ่น ที่ มท ๐๘๐๕.๒/ว ๔๓๑๒ ลงวันที่ ๒๒ ตุลาคม ๒๕๖๒ เรื่อง หลักเกณฑ์กระทรวงการคลังว่าด้วยมาตรฐานและหลักเกณฑ์ปฏิบัติการตรวจสอบภายในสำหรับหน่วยงานของรัฐ (ฉบับที่ ๒) พ.ศ. ๒๕๖๒
๘. หนังสือกรมบัญชีกลาง ที่ กค ๐๔๑๖.๒/ว ๒๙๒ ลงวันที่ ๒๔ กันยายน ๒๕๕๖ เรื่อง แนวปฏิบัติการตรวจสอบภายใน
๙. หนังสือกรมบัญชีกลาง ที่ กค ๐๔๑๖.๓/ว ๓๘๐ ลงวันที่ ๘ ธันวาคม ๒๕๕๖ เรื่อง แนวปฏิบัติการตรวจสอบภายในของส่วนราชการ
๑๐. หนังสือกรมบัญชีกลาง ที่ กค ๐๔๑๖.๒/๐๖๑๕๔ ลงวันที่ ๒๙ กันยายน ๒๕๕๙ เกี่ยวกับ