

แผนพัฒนาท้องถิ่น (พ.ศ. ๒๕๗๑-๒๕๗๕)

ของ

องค์การบริหารส่วนตำบลหนองปลิง

อำเภอเมืองมหาสารคาม

จังหวัดมหาสารคาม



ประกาศองค์การบริหารส่วนตำบลหนองปลิง

เรื่อง แผนพัฒนาท้องถิ่น (พ.ศ.๒๕๗๑-๒๕๗๕)

ตามที่องค์การบริหารส่วนตำบลหนองปลิง ได้ดำเนินการจัดทำแผนพัฒนาท้องถิ่น (พ.ศ.๒๕๗๑-๒๕๗๕) โดยคณะกรรมการสนับสนุนการจัดทำแผนพัฒนาองค์การบริการส่วนตำบลหนองปลิง ตามระเบียบกระทรวงมหาดไทยว่าด้วยการจัดทำแผนพัฒนาขององค์กรปกครองส่วนท้องถิ่น พ.ศ.๒๕๔๘ แก้ไขเพิ่มเติม (ฉบับที่ ๒) พ.ศ. ๒๕๕๙ และ (ฉบับที่ ๓) พ.ศ. ๒๕๖๑ เพื่อให้การปฏิบัติงานมีประสิทธิภาพสอดคล้องกับการแก้ไขปัญหาความเดือนร้อนของประชาชนภายในตำบลได้อย่างทันท่วงที องค์การบริหารส่วนตำบลหนองปลิง จึงได้ดำเนินการจัดทำร่างแผนพัฒนาท้องถิ่น (พ.ศ.๒๕๗๑-๒๕๗๕) โดยผ่านการพิจารณาของคณะกรรมการพัฒนาองค์การบริหารส่วนตำบลหนองปลิง และผ่านความเห็นชอบของสภาองค์การบริหารส่วนตำบลหนองปลิง สมัยวิสามัญ สมัยที่ ๒/๒๕๖๙ เมื่อวันพฤหัสบดี ที่ ๒๙ ตุลาคม ๒๕๖๙ แล้วนั้น

เพื่อให้การปฏิบัติงานขององค์การบริหารส่วนตำบลหนองปลิง เป็นไปด้วยความเรียบร้อยและถูกต้องตามระเบียบกระทรวงมหาดไทยว่าด้วยการจัดทำแผนพัฒนาขององค์กรปกครองส่วนท้องถิ่น พ.ศ.๒๕๔๘ แก้ไขเพิ่มเติม (ฉบับที่ ๒) พ.ศ. ๒๕๕๙ และ (ฉบับที่ ๓) พ.ศ. ๒๕๖๑ ข้อ ๑๗ (๔) จึงประกาศใช้แผนพัฒนาท้องถิ่น (พ.ศ.๒๕๗๑-๒๕๗๕) ขององค์การบริหารส่วนตำบลหนองปลิง ให้ทราบโดยทั่วกัน

ประกาศ ณ วันที่ ๒๙ ตุลาคม พ.ศ. ๒๕๖๙

(นายสังทอง ประเสริฐสุข)

นายกองค์การบริหารส่วนตำบลหนองปลิง

คำนำ

ตามที่องค์การบริหารส่วนตำบลหนองปลิง ได้จัดทำแผนพัฒนาท้องถิ่น (พ.ศ. ๒๕๗๑-๒๕๗๕) เพื่อประโยชน์ของประชาชน สามารถแก้ไขปัญหาความเดือดร้อนของประชาชนในพื้นที่ได้ทันท่วงที แท้จริง และเพื่อเป็นกรอบในการจัดทำงบประมาณรายจ่ายประจำปีงบประมาณรายจ่ายเพิ่มเติมและงบประมาณจากเงินสะสม รวมทั้งวางแนวทางเพื่อให้มีการปฏิบัติให้บรรลุวัตถุประสงค์ตามโครงการพัฒนาที่กำหนดไว้ในแผนพัฒนาท้องถิ่น หรือเงินอุดหนุนเฉพาะกิจในปีงบประมาณ องค์การบริหารส่วนตำบลหนองปลิง จึงได้จัดทำแผนพัฒนาท้องถิ่น (พ.ศ. ๒๕๗๑-๒๕๗๕)

เพื่อให้การปฏิบัติงานขององค์การบริหารส่วนตำบลหนองปลิง เป็นไปด้วยความเรียบร้อยและถูกต้องตามระเบียบกระทรวงมหาดไทยว่าด้วยการจัดทำแผนพัฒนาขององค์กรปกครองส่วนท้องถิ่น พ.ศ.๒๕๔๘ และที่แก้ไขเพิ่มเติมถึงปัจจุบัน สุดท้ายนี้ขอขอบพระคุณคณะกรรมการพัฒนาองค์การบริหารส่วนตำบลหนองปลิง คณะกรรมการสนับสนุนการจัดทำแผนพัฒนาองค์การบริหารส่วนตำบลหนองปลิง เจ้าหน้าที่หน่วยงานต่างๆ ในองค์การบริหารส่วนตำบลหนองปลิง ที่ให้ความร่วมมือในการจัดทำแผนพัฒนาท้องถิ่น (พ.ศ. ๒๕๗๑-๒๕๗๕) ให้สำเร็จลุล่วงด้วยดีมา ณ โอกาสนี้

งานยุทธศาสตร์และงบประมาณ สำนักปลัด
องค์การบริหารส่วนตำบลหนองปลิง
ตุลาคม ๒๕๖๙

สารบัญ

เรื่อง	หน้า
ส่วนที่ ๑ สภาพทั่วไปและข้อมูลพื้นฐาน	๑
ส่วนที่ ๒ ยุทธศาสตร์การพัฒนาองค์กรปกครองส่วนท้องถิ่น	๙
ส่วนที่ ๓ การนำแผนพัฒนาท้องถิ่นไปสู่การปฏิบัติ	๑๙
ยุทธศาสตร์การพัฒนาและแผนงาน	
- ผ.๐๑ บัญชีสรุปโครงการพัฒนา	ก
- ผ.๐๒ รายละเอียดโครงการพัฒนา	๒๔
- ผ ๐๓ บัญชีครุภัณฑ์	๒๓๓
- บัญชีเกินศักยภาพขององค์กรปกครองส่วนท้องถิ่น	๒๓๗

ส่วนที่ ๑
สภาพทั่วไปและข้อมูลพื้นฐาน

ส่วนที่ ๑

สภาพทั่วไปและข้อมูลพื้นฐาน

๑. ด้านกายภาพ

๑.๑ ที่ตั้งของหมู่บ้าน/ชุมชน/ตำบล

ที่ตั้งองค์การบริหารส่วนตำบลหนองปลิง ตั้งอยู่ทางทิศใต้ของอำเภอเมืองมหาสารคาม ระยะห่างจากอำเภอ ๑๑ กิโลเมตร มีพื้นที่ทั้งหมด ๑๕,๑๔๕ ไร่ หรือประมาณ ๑๘.๖๕ ตารางกิโลเมตร โดยติดต่อกับตำบลต่างๆ ดังนี้

ทิศเหนือ ติดต่อกับตำบลแวงน่าง อำเภอเมือง จังหวัดมหาสารคาม
ทิศตะวันออก ติดต่อกับตำบลวังแสง อำเภอแกดำ จังหวัดมหาสารคาม
ทิศใต้ ติดต่อกับตำบลดอนหว่าน อำเภอเมือง จังหวัดมหาสารคาม
ทิศตะวันตก ติดต่อกับตำบลโคกก่อ อำเภอเมือง จังหวัดมหาสารคาม

๑.๒ ลักษณะภูมิประเทศ

สภาพภูมิประเทศของตำบลหนองปลิง โดยทั่วไปมีลักษณะเป็นที่ราบและเนินสลับกับที่ราบสูงซึ่งเป็นลูกคลื่นและสูงกว่าระดับน้ำทะเล ประมาณ ๑๗๐-๒๐๐ เมตร สภาพภูมิประเทศของตำบลหนองปลิงแบ่งออกเป็น ๒ ลักษณะ คือ

๑. พื้นที่ค่อนข้างราบส่วนใหญ่จะอยู่บริเวณทิศเหนือของตำบล ซึ่งอยู่ในเขตหมู่ที่ ๕ และหมู่ที่ ๖ เป็นบางส่วน
๒. ที่ราบลุ่มสลับที่ดินส่วนใหญ่อยู่บริเวณทิศใต้ของตำบลหนองปลิง ซึ่งครอบคลุมบริเวณหมู่ที่ ๑,๒,๓,๔,๗ และ ๘ ซึ่งเหมาะในการทำนาและปลูกพืชสวน

๑.๓ ลักษณะภูมิอากาศ

ลักษณะภูมิอากาศเป็นแบบมรสุมเมืองร้อน มีฝนตกสลับกันอากาศแห้ง แบ่งเป็น ๓ ฤดู ดังนี้

-ฤดูหนาว เริ่มต้นประมาณกลางเดือนตุลาคมถึงประมาณกลางเดือนกุมภาพันธ์ อากาศโดยทั่วไปจะหนาวเย็นและแห้ง หนาวจัดในบางวัน โดยเฉพาะในช่วงเดือนธันวาคมถึงมกราคมจะเป็นช่วงที่มีอากาศหนาวเย็นมากที่สุด

-ฤดูร้อน เริ่มต้นประมาณกลางเดือนกุมภาพันธ์ถึงกลางเดือนพฤษภาคม ซึ่งเป็นที่มีอากาศร้อนอบอ้าวโดยทั่วไป โดยเฉพาะเดือนเมษายนจะเป็นเดือนที่มีอากาศร้อนอบอ้าวที่สุดของปี

-ฤดูฝน เริ่มต้นประมาณกลางเดือนพฤษภาคมถึงกลางเดือนตุลาคม เป็นช่วงที่มรสุมตะวันตกเฉียงใต้พัดเอาความชื้นจากทะเลและมหาสมุทรมาปกคลุมประเทศไทย โดยมีร่องความกดอากาศที่พาดอยู่บริเวณภาคใต้ของประเทศไทยจะเลื่อนขึ้นมาพาดผ่านบริเวณภาคเหนือและภาคตะวันออกเฉียงเหนือของประเทศ

๑.๔ ลักษณะของดิน

สภาพดิน มีลักษณะเป็นดินร่วนปนทรายและเป็นดินเค็ม ดินอุ้มน้ำไม่ดี อินทรียวัตถุที่เป็นธาตุอาหารของพืชในดินต่ำ ทั้งยังขาดการปรับปรุงบำรุงดินอย่างถูกวิธี หรือแม้กระทั่งการใช้สารเคมีสะสมมาเป็นเวลานาน ทำให้ดินเสื่อม

๒. ด้านการเมือง การปกครอง

๒.๑เขตการปกครอง องค์การบริหารส่วนตำบลหนองปลิง มีหมู่บ้านที่อยู่ในเขตจำนวน ๘ หมู่บ้าน

หมู่ที่	ชื่อหมู่บ้าน	ตำแหน่ง	ชื่อ-สกุล
๑	บ้านหัวนาคำ	ผู้ใหญ่บ้าน ม.๑	นายอชิตพล ตะวัน
๒	บ้านป่ากุง	ผู้ใหญ่บ้าน ม.๒	น.ส.เยาวภา ตะวัน
๓	บ้านหนองคู	ผู้ใหญ่บ้าน ม.๓	นายประวิทย์ สุธรรม
๔	บ้านจำนัก	ผู้ใหญ่บ้าน ม.๔	นายสมควร ภูสีฤทธิ์
๕	บ้านโคกศรี	ผู้ใหญ่บ้าน ม.๕	นายสนิท อุทัยแสน
๖	บ้านหนองปลิง	กำนันตำบลหนองปลิง	นายสมพงษ์ เดชบุรัมย์
๗	บ้านโนนสมบูรณ์	ผู้ใหญ่บ้าน ม.๗	น.ส.สริตา จันทร์คูนอก
๘	บ้านศรีวิลัย	ผู้ใหญ่บ้าน ม.๘	นายเสถียร พะโคสี

๒.๒ **การเลือกตั้ง** ทำเนียบผู้บริหารองค์การบริหารส่วนตำบลหนองปลิง

(ข้อมูล ณ เดือน วันที่ ๑๑ มกราคม ๒๕๖๙)

คนที่	ชื่อ-สกุล	ระยะเวลาดำรงตำแหน่ง
๑	นายพันธ์ ศรีบุญเรือง	๒๕๔๐ - ๒๕๔๔
๒	นายทูร เทวะสิงห์	๒ ก.ค. ๒๕๔๔ - ๑ ก.ค. ๒๕๔๘
๓	นายระเบียบ ตะวัน	๓๑ ก.ค. ๒๕๔๘ - ๓๐ ก.ค. ๒๕๕๒
๔	ร้อยเอกทองใบ หาไชยอินทร์	๖ ก.ย. ๒๕๕๒ - ๕ ก.ย. ๒๕๕๖
๕	นายสุรศักดิ์ จูมศรีสิงห์	๒๐ ต.ค. ๒๕๕๖ – ๓๐ ก.ย. ๒๕๖๔
๖	นายทวีศักดิ์ อุทัยดา	๒๘ พ.ย.๒๕๖๔ – ๗ พ.ย. ๒๕๖๘
๗	นายสังทอง ประเสริฐสุข	๑๑ ม.ค. ๒๕๖๙ – ๑๐ ม.ค. ๒๕๗๓

ทำเนียบประธานสภาองค์การบริหารส่วนตำบลหนองปลิง (ข้อมูล ณ เดือน พฤศจิกายน ๒๕๖๔)

คนที่	ชื่อ-สกุล	ระยะเวลาดำรงตำแหน่ง
๑	นายทอง สาภักดี	๒๕๔๐ - ๒๕๔๔
๒	นายสุดใจ อุทัยน้อย	๓๐ มิ.ย. ๒๕๔๔ - ๓๐ ส.ค. ๒๕๔๖
๓	นายชวลิต พันจักร	๑ ก.ย. ๒๕๔๖ - ๒๕๕๘
๔	นายพันธ์แบ้ง เทพศิริ	๒๐ ก.ย. ๒๕๔๘ - ๓๐ ก.ค. ๒๕๕๒
๕	นายหมาย ศรีบุญเรือง	๑๖ ต.ค. ๒๕๕๒ – ๕ ก.ย. ๒๕๕๖
๖	นายทองแดง อุทัยแสน	๒๘ พ.ย. ๒๕๕๖ – ๒๒ ธ.ค. ๒๕๕๘
๗	นายจักรี อาจจุลลา	๒๓ ธ.ค. ๒๕๕๘ –๑๐ พ.ย ๒๕๖๐
๘	นายถนอม นาชัยฤทธิ์	๒๐ พ.ย. ๒๕๖๐ – ๓๐ พ.ย. ๒๕๖๔
๙	นายถนอม นาชัยฤทธิ์	๒๘ พ.ย. ๒๕๖๐ – ๒๗ พ.ย. ๒๕๖๘
๑๐	นายทวี ทนหล้า	๒๓ ก.พ. ๒๕๖๙ – ปัจจุบัน

๓. ประชากร

๓.๑ ข้อมูลเกี่ยวกับจำนวนประชากร

องค์การบริหารส่วนตำบลหนองปลิง มีประชากรทั้งสิ้นจำนวน ๕,๑๒๔ คน โดยแยกเป็น ชาย ๒,๕๙๔ คน หญิง ๒,๕๓๐ คน และมีจำนวน ๑,๗๘๐ หลังคาเรือน (ข้อมูล ระหว่างวันที่ ๑-๓๑ มีนาคม ๒๕๖๙ จากฝ่ายทะเบียนราษฎร์ ที่ว่าการอำเภอเมืองมหาสารคาม จังหวัดมหาสารคาม)

หมู่บ้าน	ชาย (คน)	หญิง (คน)	รวม (คน)	ครัวเรือน (หลัง)
หมู่ที่ ๑ บ้านหัวนาคำ	๑๙๑	๒๐๔	๓๙๕	๑๓๔
หมู่ที่ ๒ บ้านป่ากุง	๘๕	๘๐	๑๖๕	๗๐
หมู่ที่ ๓ บ้านหนองคู	๓๙๔	๔๑๒	๘๐๖	๒๙๐
หมู่ที่ ๔ บ้านจำนัก	๔๘๔	๔๖๑	๙๔๕	๒๘๗
หมู่ที่ ๕ บ้านโคกศรี	๓๕๒	๓๔๑	๖๙๓	๒๔๙
หมู่ที่ ๖ บ้านหนองปลิง	๖๐๓	๕๖๔	๑,๑๖๗	๔๐๕
หมู่ที่ ๗ บ้านโนนสมบูรณ์	๑๓๔	๑๔๗	๒๘๑	๑๐๘
หมู่ที่ ๘ บ้านศรีวิลัย	๓๕๑	๓๒๑	๖๗๒	๒๓๗
รวม	**๒,๕๙๔**	**๒,๕๓๐**	**๕,๑๒๔**	**๑,๗๘๐**

ข้อมูล ระหว่างวันที่ ๑ ถึง ๓๑ มีนาคม ๒๕๖๙ จากฝ่ายทะเบียนราษฎร์ ที่ว่าการอำเภอเมืองมหาสารคาม
จังหวัดมหาสารคาม

๔.สภาพทางสังคม

๔.๑ การศึกษา

-ศูนย์พัฒนาเด็กเล็กองค์การบริหารส่วนตำบลหนองปลิง จำนวน ๑ แห่ง

-โรงเรียนประถมศึกษา จำนวน ๓ แห่ง

๑) โรงเรียนบ้านหนองคู
๒) โรงเรียนบ้านจำนัก
๓) โรงเรียนบ้านหนองปลิง

-ศูนย์ สกร. ประจำตำบลหนองปลิง จำนวน ๑ แห่ง

๔.๒ สาธารณสุข

-โรงพยาบาลส่งเสริมสุขภาพ (บ้านหัวนาคำ) จำนวน ๑ แห่ง

๔.๓ อาชญากรรม

-ปัญหาด้านอาชญากรรม มีปัญหาลักเล็กขโมยน้อย แต่ไม่มีอาชญากรรมร้ายแรง

๔.๔ ยาเสพติด

-มีกลุ่มเยาวชนบางส่วนที่ยุ่งเกี่ยวกับยาเสพติด และคนกลุ่มนี้ส่วนมากจะไม่เรียนหนังสือ

๔.๕ การสังคมสงเคราะห์

องค์การบริหารส่วนตำบลหนองปลิง ได้ดำเนินการด้านสงคมสังเคราะห์ ดังนี้

(๑) รับลงทะเบียนและประสานโครงการเงินอุดหนุนเพื่อการเลี้ยงดูเด็กแรกเกิด

(๒) ประสานการทำบัตรผู้พิการ

(๓) ดำเนินการโครงการฝึกอบรมทักษะอาชีพให้กับประชาชนทั่วไป

(๔) ดำเนินโครงการสงเคราะห์ครอบครัวผู้ยากไร้ที่ตกเกณฑ์ จปฐ.

(๕ ดำเนินโครงการสร้างและซ่อมที่อยู่อาศัยให้กับผู้ยากไร้ รายได้น้อย ผู้ด้อยโอกาสไร้ที่พึ่ง

(๖) อุดหนุนกองทุนสวัสดิการชุมชน

(๗) ประสานการให้ความช่วยเหลือของจังหวัด อำเภอ หน่วยงานต่างๆ ที่ให้การสนับสนุน

(๘) จัดตั้งโรงเรียนผู้สูงอายุ

๕.ระบบบริการพื้นฐาน

๕.๑ การคมนาคม

ตำบลหนองปลิง อำเภอเมืองมหาสารคาม มีเส้นทางคมนาคมหลายสาย แต่สภาพของถนนบางสายเป็นหลุมเป็นบ่อ ไม่มีท่อระบายน้ำ และเป็นถนนลูกรัง ส่วนถนนสายหลัก คือถนนสายมหาสารคาม - วาปีปทุม(ทางหลวงหมายเลข ๒๐๔๐) และถนนสายมหาสารคาม – แกดำ (ทางหลวงหมายเลข ๒๓๘๐)

๕.๒ การไฟฟ้า

การขยายเขตไฟฟ้า ปัจจุบันมีไฟฟ้าใช้ทุกครัวเรือน คิดเป็น ๑๐๐ เปอร์เซ็นต์ ปัญหาคือไฟฟ้าส่องสว่างทาง หรือที่สาธารณะยังไม่สามารถดำเนินการครอบคลุมพื้นที่ได้ทั้งหมด เนื่องจากพื้นที่ที่มีความต้องการให้ติดตั้งไฟฟ้าส่องสว่างนั้นยังไม่เป็นที่สาธารณะ องค์การบริหารส่วนตำบลจึงไม่สามารถดำเนินการได้เช่นเดียวกับถนน การแก้ปัญหาคือประสานความร่วมมือกันในหลายๆ ฝ่าย เพื่อที่จะทำความเข้าใจกับประชาชนในพื้นที่ และวิธีการที่จะดำเนินการแก้ไขอย่างไร ทั้งนี้ องค์การบริหารส่วนตำบลก็ได้ตั้งงบประมาณในส่วนนี้ไว้แล้ว และได้แจ้งประชาสัมพันธ์ให้ประชาชนได้รับทราบถึงเหตุผลเพื่อที่จะได้ช่วยกันแก้ไขปัญหาให้กับประชาชน

๕.๓ การประปา

๑. ประปาผิวดินขนาดกลาง	บ้านหัวนาคำ	ม.๑	จำนวน	๑	แห่ง
๒. ประปาบาดาล	บ้านป่ากุง	ม.๒	จำนวน	๑	แห่ง
๓. ประปาผิวดินขนาดใหญ่	บ้านหนองคู	ม.๓	จำนวน	๑	แห่ง
๔. ประปาผิวดินขนาดกลาง	บ้านจำนัก	ม.๔	จำนวน	๑	แห่ง
๕. ประปาบาดาล	บ้านจำนัก	ม.๔	จำนวน	๓	แห่ง
๖. ประปาผิวดินขนาดใหญ่	บ้านโคกศรี	ม.๕	จำนวน	๑	แห่ง
๗. ประปาผิวดินขนาดใหญ่	บ้านหนองปลิง	ม.๖	จำนวน	๑	แห่ง
๘. ประปาผิวดินขนาดกลาง	บ้านหนองปลิง	ม.๘	จำนวน	๑	แห่ง

๕.๔ โทรศัพท์

-ปัจจุบันในพื้นที่องค์การบริหารส่วนตำบลหนองปลิง เช่าสัญญาณเครือข่ายโทรศัพท์

๕.๕ ไปรษณีย์หรือการสื่อสารหรือการขนส่ง และวัสดุ ครุภัณฑ์

องค์การบริหารส่วนตำบลหนองปลิงไม่มีไปรษณีย์ แต่มีบริการไปรษณีย์จากไปรษณีย์ประจำอำเภอ ซึ่งมี จำนวน ๑ แห่ง ให้บริการ เวลา ๐๘.๐๐ – ๑๖.๐๐ น. ในวันจันทร์ – เสาร์ (วันเสาร์ครึ่งวัน) หยุดวันอาทิตย์ - มีหอกระจายข่าวประจำหมู่บ้านมีครบทั้ง ๘ หมู่บ้าน

- มีบริการให้ใช้อินเตอร์เน็ตฟรี ที่สำนักงานองค์การบริหารส่วนตำบลหนองปลิง
- องค์การบริหารส่วนตำบลหนองปลิง มีวัสดุ ครุภัณฑ์ในการปฏิบัติหน้าที่ แต่ก็มีบางรายการที่ยังขาดแคลนเนื่องจากมีงบประมาณไม่เพียงพอ วัสดุ ครุภัณฑ์ต่างๆ นั้นมีไว้สำหรับการปฏิบัติหน้าที่ของเจ้าหน้าที่องค์การบริหารส่วนตำบลหนองปลิงในการดำเนินภารกิจบริการสาธารณะเพื่อประโยชน์ของประชาชนเท่านั้น แต่หากประชาชนเดือดร้อน หรือหน่วยงานอื่นเดือนร้อน ก็สามารถมายืมใช้ได้

๖. ระบบเศรษฐกิจ

๖.๑ การเกษตร

พื้นที่องค์การบริหารส่วนตำบลหนองปลิง ประชากรส่วนใหญ่ประกอบอาชีพเกษตรกรรม โดยมีกิจกรรมการเกษตรที่สำคัญ ได้แก่ ทำนา รองลงมา คือ ทำไร่ เลี้ยงสัตว์ รับจ้าง ทำสวน และบางหมู่บ้านมีอาชีพอุตสาหกรรมในครัวเรือน

๖.๒ การประมง

ในเขตองค์การบริหารส่วนตำบลหนองปลิงไม่มีการประมง เป็นการจับปลาตามธรรมชาติในการบริโภคในครัวเรือนตามฤดูกาลเท่านั้น

๖.๓ การปศุสัตว์

การปศุสัตว์ในเขตองค์การบริหารส่วนตำบลหนองปลิง เป็นการประกอบการในลักษณะเลี้ยงในครัวเรือนเป็นอาชีพหลักและอาชีพเสริม เช่น การเลี้ยงไก่ เป็ด โค สุกร กระบือ เพื่อจำหน่ายและบริโภคเองในครัวเรือน

๖.๔ การท่องเที่ยว

ในเขตพื้นที่องค์การบริหารส่วนตำบลหนองปลิงไม่มีแหล่งท่องเที่ยว แต่ได้ส่งเสริมการท่องเที่ยวให้เกิดขึ้นในพื้นที่ เช่น การจัดงานประเพณีต่างๆ และส่งเสริมกิจกรรมของวัด

๖.๕ การพาณิชย์และกลุ่มอาชีพ

ธนาคาร	-	แห่ง
บริษัท	๑	แห่ง
ห้างหุ้นส่วนจำกัด	๒	แห่ง
ปั๊มน้ำมันหรือปั๊มก๊าซ	๒	แห่ง
ร้านจำหน่ายรถยนต์ (มือสอง)	๑	แห่ง
ร้านจำหน่ายยางรถยนต์ (มือสอง)	๒	แห่ง

ร้านจำหน่ายมอเตอร์ไซค์ (มือสอง)	๒	แห่ง
โรงกลึง	๓	แห่ง
โรงสีข้าวขนาดเล็ก	๑๐	แห่ง
ร้านค้าของชำหรือของเบ็ดเตล็ด	๒๑	แห่ง
ร้านจำหน่ายวัสดุก่อสร้าง	๓	แห่ง
ร้านซ่อมมอเตอร์ไซด์	๘	แห่ง
ร้านซ่อมรถยนต์	๓	แห่ง
ตลาดนัด (เร่ขาย)	-	แห่ง
ร้านเสริมสวย (ร้านตัดผม)	๘	แห่ง
ร้านขายเนื้อ	๒	แห่ง
ร้านจำหน่ายขนมจีน	๑	แห่ง
โรงปลาทู	๒	แห่ง
โรงชำแหละไก่	๑	แห่ง
โรงไม้แปรรูป	๑	แห่ง
ร้านอาหารตามสั่ง	๓๐	แห่ง
ร้านขายส้มตำ	๒๕	แห่ง
กิจการบ้านเช่า	๑	แห่ง
ร้านอินเตอร์เน็ต+เกมส์	๐	แห่ง
โรงแรม/รีสอร์ท	๒	แห่ง
เช่าสัญญาณเครือข่ายโทรศัพท์	๗	แห่ง
(ระบบ AIS ๒ แห่ง,DTAC ๒ แห่ง,TRUE ๓ แห่ง)		
โรงงานกำจัดและแปรรูปขยะมูลฝอยเป็นพลังงานไฟฟ้า	๑	แห่ง

๖.๖ แรงงาน

จากการสำรวจข้อมูลพื้นฐานพบว่า ประชากรที่มีอายุ ๑๕ – ๖๐ ปี อยู่ในกำลังแรงงาน ร้อยละ ๙๕ เมื่อเทียบกับอัตราส่วนกับจังหวัด ร้อยละ ๗๓.๙๙ ซึ่งสูงกว่ามาก แต่ค่าแรงในพื้นที่ต่ำกว่าระดับจังหวัด โดยเฉพาะแรงงานด้านการเกษตร ประชากรอายุระหว่าง ๒๕ – ๕๐ ปี บางส่วน ไปรับจ้างทำงานนอกพื้นที่ รวมทั้งแรงงานที่ไปทำงานต่างประเทศ ปัญหาที่พบคือ ประชากรต้องไปทำงานนอกพื้นที่ในเมืองที่มีโรงงานอุตสาหกรรม บริษัท ห้างร้านใหญ่ๆ เพราะในพื้นที่ไม่มีโรงงานอุตสาหกรรมที่มีการจ้างแรงงานเยอะ เพราะพื้นที่ส่วนมากเป็นที่อยู่อาศัย ปัญหานี้ยังไม่สามารถแก้ไขได้

๗. ศาสนา ประเพณี

๗.๑ การนับถือศาสนา

ประชาชนในตำบลหนองปลิงจะนับถือศาสนาพุทธโดยมีศาสนสถาน ๗ แห่ง ดังนี้

-วัด	๕	แห่ง
-สำนักสงฆ์	๒	แห่ง
-สำนักปฏิบัติธรรม	๑	แห่ง

๗.๒ ประเพณีและงานประจำปี

-บุญคูณลาน	เดือน	ธันวาคม – มกราคม
-บุญข้าวจี่	เดือน	มกราคม – กุมภาพันธ์
-บุญผะเหวด	เดือน	กุมภาพันธ์ – มีนาคม
-บุญสงกรานต์หรือบุญสงน้ำ	เดือน	เมษายน
-บุญซำฮะ หรือบุญเบิกบ้าน	เดือน	พฤษภาคม
-เข้าพรรษา	เดือน	กรกฎาคม
-บุญข้าวประดับดิน	เดือน	กรกฎาคม – กันยายน
-บุญข้าวสาก	เดือน	กรกฎาคม – กันยายน
-ออกพรรษา	เดือน	กรกฎาคม ,ตุลาคม
-บุญกฐิน/ลอยกระทง	เดือน	พฤศจิกายน

๗.๓ ภูมิปัญญาท้องถิ่น ภาษาถิ่น

๗.๓.๑ ภาษาท้องถิ่นของตำบลหนองปลิง คือ ภาษาอีสาน

๗.๓.๒ ภูมิปัญญาท้องถิ่น

-หมอสมุนไพร	-หมอน้ำมัน
-หมอเป่า	-หมอสูตร
-หมอรำผีฟ้า	-หมอแคน
-หมอรำ	-หมอจับเส้น
-หมอนวดแผนไทย	-กระจ้ำ
-หมอพราหมณ์	-ย้อมผ้าด้วยสีธรรมชาติจากเปลือกไม้ ใบไม้

๗.๔ สินค้าพื้นเมืองและของที่ระลึก

-ข้าวกล้องอินทรีย์	-ผ้าย้อมสีธรรมชาติ
-ผ้าทอพื้นเมือง	-ข้าวแต๋น
-อาหารแปรรูป	-ผักปลอดสารพิษ

-ทำจักรสานจากไม้ไผ่ เช่น เปลไม้ไผ่ โต๊ะเก้าอี้ แคร่ไม้ไผ่ สุ่ม ไม้กวาด ฯลฯ

๘. ทรัพยากรธรรมชาติ

๘.๑ น้ำ มีแหล่งน้ำธรรมชาติ

-หนองดอนบ้านหัวนาคำ ม.๑	จำนวน ๑ แห่ง
-หนองคู ม.๓	จำนวน ๑ แห่ง
-หนองไฮ ม.๔	จำนวน ๑ แห่ง
-หนองคู ม.๔	จำนวน ๑ แห่ง
-สระน้ำสาธารณประโยชน์ ม.๔	จำนวน ๑ แห่ง
-สระน้ำโรงเรียนบ้านโคกศรี ม.๕	จำนวน ๑ แห่ง
-สระน้ำวัดบ้านโคกศรี ม.๕	จำนวน ๑ แห่ง
-หนองน้ำสาธารณะบ้านหนองปลิง ม.๖	จำนวน ๑ แห่ง
-ห้วยเครือซูด ม.๕	จำนวน ๑ แห่ง

๘.๒ ป่าไม้

๑. ป่าสงวนแห่งชาติโคกหินลาด จำนวน ๓,๗๕๐ ไร่
๒. ที่สาธารณะโคกหินตั้ง(ป่าชุมชน) จำนวน ๔๔๒ ไร่
๓. ป่าชุมชนหนองปลิง จำนวน ๑๙๓ ไร่
๔. ป่าชุมชนโคกศรี จำนวน ๔๖ ไร่
๕. เพื่อประโยชน์การประถมศึกษาโรงเรียนบ้านโคกศรี จำนวน ๑๙ ไร่ ๒๘.๔ วา
(เลขที่ นสล. มค ๐๕๘๒ เลขที่ดิน ๒๑๒)
๖. หนองไฮสาธารณประโยชน์ จำนวน ๔ ไร่ ๒ งาน ๕๒ วา
(เลขที่ นสล.๔๖๐๒๐)
๗. ดอนปู่ตาสาธารณประโยชน์ บ้านจำนัก จำนวน ๒๑ ไร่ ๓ งาน ๕๙ วา
(เลขที่ นสล.๔๖๐๒๑)
๘. ดอนปู่ตาสาธารณประโยชน์ บ้านจำนัก จำนวน ๙ ไร่ ๒ งาน ๓๕ วา
(เลขที่ นสล.๔๖๐๒๒)
๙. ดอนปู่ตาสาธารณประโยชน์ บ้านหนองปลิง จำนวน ๒๐ ไร่ ๒ งาน ๓๘ วา
(เลขที่ นสล.๔๖๐๒๓)
๑๐. ดอนปู่ตาสาธารณประโยชน์ บ้านหนองปลิง จำนวน ๖๑ ไร่ ๘ วา
(เลขที่ นสล.๔๖๙๗๐)
๑๑. ดอนปู่ตาสาธารณประโยชน์ บ้านหนองปลิง จำนวน ๑๙ ไร่ ๘๙ วา
(เลขที่ นสล.๔๖๙๗๑)
๑๒. ดอนปู่ตาสาธารณประโยชน์ บ้านหนองปลิง จำนวน ๒๖ ไร่ ๓ งาน ๓๖.๗ วา
(เลขที่ นสล. มค ๐๘๕๘ เลขที่ดิน ๓๓๘)
๑๓. ป่าธรรมชาติบ้านโนนสมบูรณ์ จำนวน ๕๐ ไร่

๘.๓ ทรัพยากรธรรมชาติที่สำคัญขององค์กรปกครองส่วนท้องถิ่น

-พื้นที่ป่าธรรมชาติของตำบลหนองปลิง คือป่าโคกหินลาด ซึ่งเป็นป่าสาธารณะที่ยังคงความอุดมสมบูรณ์ของป่าพื้นบ้านไว้ได้อย่างดี และมีพื้นที่ป่าขนาดเล็กสลับกับพื้นที่ทำการเกษตร ซึ่งมีพื้นที่ป่าโดยรวมแล้วประมาณ ๔,๓๗๔ ไร่ พบทั้ง ๘ หมู่บ้าน ปัจจุบันได้จัดเป็นที่ สปก.ไปบ้างแล้ว ซึ่งจะใช้ประโยชน์ร่วมกันกับตำบลโคกก่อและตำบลดอนหว่าน

ส่วนที่ ๒

ยุทธศาสตร์การพัฒนาองค์กรปกครองส่วนท้องถิ่น

ส่วนที่ ๒

ยุทธศาสตร์การพัฒนาองค์กรปกครองส่วนท้องถิ่น

๑. ความสัมพันธ์ระหว่างแผนพัฒนาระดับมหภาค

๑. ความสัมพันธ์ระหว่างแผนพัฒนาระดับมหภาค

๑.๑ แผนยุทธศาสตร์ชาติ ๒๐ ปี

ในการที่จะบรรลุวิสัยทัศน์และทำให้ประเทศไทยพัฒนาไปสู่อนาคตที่พึงประสงค์นั้น จำเป็นจะต้องมีการวางแผนและกำหนดยุทธศาสตร์การพัฒนาในระยะยาว และกำหนดแนวทางการพัฒนาของทุกภาคส่วนให้ขับเคลื่อนไปในทิศทางเดียวกัน ดังนั้น จึงจำเป็นต้องกำหนดยุทธศาสตร์ชาติในระยะยาว เพื่อถ่ายทอดแนวทางการพัฒนาสู่การปฏิบัติในแต่ละช่วงเวลาอย่างต่อเนื่องและมีการบูรณาการและสร้างความเข้าใจถึงอนาคตของประเทศไทยร่วมกัน และเกิดการรวมพลังของทุกภาคส่วนในสังคมทั้งประชาชน เอกชน ประชาสังคมในการขับเคลื่อนการพัฒนาเพื่อการสร้างและรักษาไว้ซึ่งผลประโยชน์แห่งชาติและบรรลุวิสัยทัศน์ “ประเทศไทยมีความมั่นคง มั่งคั่ง ยั่งยืนเป็นประเทศพัฒนาแล้ว ด้วยการพัฒนาตามหลักปรัชญาของเศรษฐกิจพอเพียง” หรือคติพจน์ประจำชาติ “มั่นคง มั่งคั่ง ยั่งยืน” เพื่อให้ประเทศมีขีดความสามารถในการแข่งขัน มีรายได้สูงอยู่ในกลุ่มประเทศพัฒนาแล้ว คนไทยมีความสุข อยู่ดี กินดี สังคม มีความมั่นคงเสมอภาคและเป็นธรรม ซึ่งยุทธศาสตร์ชาติที่จะใช้เป็นกรอบแนวทางการพัฒนาในระยะ ๒๐ ปีต่อจากนี้ไป จะประกอบด้วย ๖ ยุทธศาสตร์ ได้แก่

๑) ยุทธศาสตร์ด้านความมั่นคง

๒) ยุทธศาสตร์ด้านการสร้างความสามารถในการแข่งขัน

๓) ยุทธศาสตร์การพัฒนาและเสริมสร้างศักยภาพคน

๔) ยุทธศาสตร์ด้านการสร้างโอกาสความเสมอภาคและเท่าเทียมกันทางสังคม

๕) ยุทธศาสตร์ด้านการสร้างการเติบโตบนคุณภาพชีวิตที่เป็นมิตรกับสิ่งแวดล้อมและ

๖) ยุทธศาสตร์ด้านการปรับสมดุลและพัฒนาระบบการบริหารจัดการภาครัฐโดยมีสาระสำคัญของแต่ละยุทธศาสตร์ สรุปได้ดังนี้

๑. ยุทธศาสตร์ด้านความมั่นคง มีเป้าหมายทั้งในการสร้างเสถียรภาพภายในประเทศและช่วยลดและป้องกันภัยคุกคามจากภายนอก รวมทั้งสร้างความเชื่อมั่นในกลุ่มประเทศอาเซียนและประชาคมโลกที่มีต่อประเทศไทย กรอบแนวทางที่ต้องให้ความสำคัญ อาทิ

(๑) การเสริมสร้างความมั่นคงของสถาบันหลักและการปกครองระบอบประชาธิปไตยอันมีพระมหากษัตริย์ทรงเป็นประมุข

(๒) การปฏิรูปกลไกการบริหารประเทศและพัฒนาความมั่นคงทางการเมือง ขจัดคอร์รัปชั่น สร้างความเชื่อมั่นในกระบวนการยุติธรรม

(๓) การรักษาความมั่นคงภายในและความสงบเรียบร้อยภายใน ตลอดจนการบริหารจัดการความมั่นคงชายแดนและชายฝั่งทะเล

(๔) การพัฒนาระบบ กลไก มาตรการและความร่วมมือระหว่างประเทศทุกระดับ และรักษาดุลยภาพความสัมพันธ์กับประเทศมหาอำนาจ เพื่อป้องกันและแก้ไขปัญหาความมั่นคงรูปแบบใหม่

(๕) การพัฒนาเสริมสร้างศักยภาพการผนึกกำลังป้องกันประเทศ การรักษาความสงบเรียบร้อยภายในประเทศสร้างความร่วมมือกับประเทศเพื่อนบ้านและมิตรประเทศ

(๖) การพัฒนาระบบความเตรียมพร้อมแห่งชาติและระบบบริหารจัดการภัยพิบัติ รักษาความมั่นคงของฐานทรัพยากรธรรมชาติ สิ่งแวดล้อม

(๗) การปรับกระบวนการทำงานของกลไกที่เกี่ยวข้องจากแนวดิ่งสู่แนวระนาบมากขึ้น

๒.ยุทธศาสตร์ด้านการสร้างความสามารถในการแข่งขัน เพื่อให้ประเทศไทยสามารถพัฒนาไปสู่การเป็นประเทศพัฒนาแล้ว ซึ่งจำเป็นต้องยกระดับผลิตภาพการผลิตและการใช้นวัตกรรมในการเพิ่มความสามารถในการแข่งขันและการพัฒนาอย่างยั่งยืนทั้งในสาขาอุตสาหกรรม เกษตรและบริการ การสร้างความมั่นคงและปลอดภัยด้านอาหาร การเพิ่มขีดความสามารถทางการค้าและการเป็นผู้ประกอบการ รวมทั้งการพัฒนาฐานเศรษฐกิจแห่งอนาคต ทั้งนี้ ภายใต้กรอบการปฏิรูปและพัฒนาปัจจัยเชิงยุทธศาสตร์ทุกด้าน อันได้แก่โครงสร้างพื้นฐานและระบบโลจิสติกส์ วิทยาศาสตร์ เทคโนโลยีและนวัตกรรม การพัฒนาทุนมนุษย์และการบริหารจัดการทั้งในภาครัฐและภาคธุรกิจเอกชน กรอบแนวทางที่ต้องให้ความสำคัญ อาทิ

(๑) การพัฒนาสมรรถนะทางเศรษฐกิจ ได้แก่ การรักษาเสถียรภาพเศรษฐกิจและสร้างความเชื่อมั่น การส่งเสริมการค้าและการลงทุนที่อยู่บนการแข่งขันที่เป็นธรรมและรับผิดชอบต่อสังคม ตลอดจนการพัฒนาประเทศสู่ความเป็นชาติการค้าเพื่อให้ได้ประโยชน์จากห่วงโซ่มูลค่าในภูมภาค และเป็นการยกระดับไปสู่ส่วนบนของห่วงโซ่มูลค่ามากขึ้น

(๒) การพัฒนาภาคการผลิตและบริการ บนฐานของการพัฒนานวัตกรรมและมีความเป็นมิตรต่อสิ่งแวดล้อม โดยมีการใช้ดิจิทัลและการค้าที่เข้มข้นเพื่อสร้างมูลค่าเพิ่มและขยายกิจกรรมการผลิตและบริการ โดยมุ่งสู่ความเป็นเลิศในระดับโลกและในระดับภูมิภาคในอุตสาหกรรมหลายสาขา และในภาคบริการที่หลากหลายตามรูปแบบการดำเนินชีวิตและการดำเนินธุรกิจที่เปลี่ยนไป รวมทั้งเป็นแหล่งอาหารคุณภาพ สะอาดและปลอดภัยของโลก

- ภาคเกษตร โดยเสริมสร้างฐานการผลิตให้เข้มแข็งและยั่งยืน เพิ่มขีดความสามารถในการแข่งขันของภาคเกษตรส่งเสริมเกษตรกรรายย่อยให้ปรับไปสู่การทำการเกษตรยั่งยืนที่เป็นมิตรกับสิ่งแวดล้อมและรวมกลุ่มเกษตรกรในการพัฒนาอาชีพที่เข้มแข็ง และการพัฒนาสินค้าเกษตรที่มีศักยภาพและอาหารคุณภาพ สะอาด และปลอดภัย

- ภาคอุตสาหกรรม โดยพัฒนาอุตสาหกรรมศักยภาพ ยกระดับการพัฒนาอุตสาหกรรมปัจจุบันที่มีศักยภาพสูง และพัฒนาอุตสาหกรรมอนาคตที่มีศักยภาพ โดยการใช้ดิจิทัลและการค้ามาเพิ่มมูลค่าและยกระดับห่วงโซ่มูลค่าในระดับสูงขึ้น

- ภาคบริการ โดยขยายฐานการบริการให้มีความหลากหลาย มีความเป็นเลิศและเป็นมิตรต่อสิ่งแวดล้อม โดยการยกระดับบริการที่เป็นฐานรายได้เดิม เช่น การท่องเที่ยวและพัฒนาให้ประเทศไทยเป็นศูนย์กลางการให้บริการสุขภาพ ธุรกิจบริการด้านการเงินและธุรกิจบริการที่มีศักยภาพอื่น ๆ เป็นต้น

(๓) การพัฒนาผู้ประกอบการและเศรษฐกิจชุมชน พัฒนาทักษะผู้ประกอบการ ยกระดับผลิตภาพแรงงานและพัฒนาวิสาหกิจขนาดกลางและขนาดย่อม (SMEs) สู่สาคล และพัฒนาวิสาหกิจชุมชนและสถาบันเกษตรกร

(๔) การพัฒนาพื้นที่เศรษฐกิจพิเศษและเมืองพัฒนาเขตเศรษฐกิจพิเศษชายแดนและพัฒนาระบบเมืองศูนย์กลางความเจริญ จัดระบบผังเมืองที่มีประสิทธิภาพและมีส่วนร่วม มีการจัดการสิ่งแวดล้อมเมืองและโครงสร้างพื้นฐานทางสังคมและเศรษฐกิจที่สอดคล้องกับศักยภาพ

(๕) การเชื่อมโยงกับภูมิภาคและเศรษฐกิจโลกสร้างความเป็นหุ้นส่วนการพัฒนากับนานาประเทศ ส่งเสริมความร่วมมือกับนานาชาติในการสร้างความมั่นคงด้านต่าง ๆ เพิ่มบทบาทของไทยในองค์กรระหว่างประเทศ รวมถึงสร้างองค์ความรู้ด้านการต่างประเทศ

๓. ยุทธศาสตร์การพัฒนาและเสริมสร้างศักยภาพทรัพยากรมนุษย์ เพื่อพัฒนาคนและสังคมไทยให้เป็นรากฐานที่แข็งแกร่งของประเทศมีความพร้อมทางกาย ใจ สติปัญญา มีความเป็นสากล มีทักษะการคิดวิเคราะห์อย่างมีเหตุผล มีระเบียบวินัย เคารพกฎหมาย มีคุณธรรมจริยธรรม รู้คุณค่าความเป็นไทย มีครอบครัวที่มั่นคง กรอบแนวทางที่ต้องให้ความสำคัญ อาทิ

(๑) การพัฒนาศักยภาพคนตลอดช่วงชีวิตให้สนับสนุนการเจริญเติบโตของประเทศ

(๒) การยกระดับคุณภาพการศึกษาและการเรียนรู้ให้มีคุณภาพ เท่าเทียม และทั่วถึง

(๓) การปลูกฝังระเบียบวินัย คุณธรรม จริยธรรมค่านิยมที่พึงประสงค์

(๔) การสร้างเสริมให้คนมีสุขภาวะที่ดี

(๕) การสร้างความอยู่ดีมีสุขของครอบครัวไทยเสริมสร้างบทบาทของสถาบันครอบครัวในการบ่มเพาะจิตใจให้เข้มแข็ง

๔.ยุทธศาสตร์ด้านการสร้างโอกาสความเสมอภาคและเท่าเทียมกันทางสังคม เพื่อเร่งกระจายโอกาสการพัฒนาและสร้างความมั่นคงให้ทั่วถึง ลดความเหลื่อมล้ำไปสู่สังคมที่เสมอภาคและเป็นธรรม กรอบแนวทางที่ต้องให้ความสำคัญ อาทิ

(๑) การสร้างความมั่นคนและการลดความเหลื่อมล้ำทางด้านเศรษฐกิจและสังคม

(๒) การพัฒนาระบบบริการและระบบบริหารจัดการสุขภาพ

(๓) การสร้างสภาพแวดล้อมและนวัตกรรมที่เอื้อต่อการดำรงชีวิตในสังคมสูงวัย

(๔) การสร้างความเข้มแข็งของสถาบันทางสังคมทุนทางวัฒนธรรมและความเข้มแข็งของชุมชน

(๕) การพัฒนาการสื่อสารมวลชนให้เป็นกลไกในการสนับสนุนการพัฒนา

๕. ยุทธศาสตร์ด้านการสร้างการเติบโตบนคุณภาพชีวิตที่เป็นมิตรต่อสิ่งแวดล้อม เพื่อเร่งอนุรักษ์ฟื้นฟูและสร้างความมั่นคงของฐานทรัพยากรธรรมชาติและมีความมั่นคงด้านน้ำ รวมทั้งมีความสามารถในการป้องกันผลกระทบและปรับตัวต่อการเปลี่ยนแปลงสภาพภูมิอากาศและภัยพิบัติธรรมชาติ และพัฒนามุ่งสู่การเป็นสังคม สีเขียว กรอบแนวทางที่ต้องให้ความสำคัญ อาทิ

(๑) การจัดระบบอนุรักษ์ฟื้นฟูและป้องกันการทำลายทรัพยากรธรรมชาติ

(๒) การวางระบบบริหารจัดการน้ำให้มีประสิทธิภาพทั้ง ๒๕ ลุ่มน้ำเน้นการปรับระบบการบริหารจัดการอุทกภัยอย่างบูรณาการ

(๓) การพัฒนาและใช้พลังงานที่เป็นมิตรกับสิ่งแวดล้อม

(๔) การพัฒนาเมืองอุตสาหกรรมเชิงนิเวศและเมืองที่เป็นมิตรกับสิ่งแวดล้อม

(๕) การร่วมลดปัญหาโลกร้อนและปรับตัวให้พร้อมกับการเปลี่ยนแปลงสภาพภูมิอากาศ

(๖) การใช้เครื่องมือทางเศรษฐศาสตร์และนโยบายการคลังเพื่อสิ่งแวดล้อม

๖. ยุทธศาสตร์ด้านการปรับสมดุลและพัฒนาระบบการบริหารจัดการภาครัฐ เพื่อให้หน่วยงานภาครัฐมีขนาดที่เหมาะสมกับบทบาทภารกิจ มีสมรรถนะสูง มีประสิทธิภาพและประสิทธิผลกระจายบทบาทภารกิจไปสู่ท้องถิ่นอย่างเหมาะสม มีธรรมาภิบาลกรอบแนวทางที่ต้องให้ความสำคัญ อาทิ

(๑) การปรับปรุงโครงสร้าง บทบาท ภารกิจของหน่วยงานภาครัฐ ให้มีขนาดที่เหมาะสม

(๒) การวางระบบบริหารราชการแบบบูรณาการ

(๓) การพัฒนาระบบบริหารจัดการกำลังคนและพัฒนาบุคลากรภาครัฐ

(๔) การต่อต้านการทุจริตและประพฤติมิชอบ

(๕) การปรับปรุงกฎหมายและระเบียบต่าง ๆ ให้ทันสมัย เป็นธรรมและเป็นสากล

(๖)การพัฒนาระบบการให้บริการประชาชนของหน่วยงานภาครัฐ

(๗)การปรับปรุงการบริหารจัดการรายได้และรายจ่ายของภาครัฐ

๑.๒ แผนพัฒนาเศรษฐกิจและสังคมแห่งชาติ ฉบับที่ ๑๓ (พ.ศ. ๒๕๖๖ – ๒๕๗๐)

องค์การบริหารส่วนตำบลหนองปลิง ได้จัดทำแผนพัฒนาท้องถิ่นที่มีความสัมพันธ์และสอดคล้องกับแผนพัฒนาเศรษฐกิจและสังคมแห่งชาติ ทั้งนี้ แผนพัฒนาเศรษฐกิจและสังคมแห่งชาติ ฉบับที่ ๑๒ (พ.ศ. ๒๕๖๑ - ๒๕๖๕) จะสิ้นสุดลงในปีงบประมาณ พ.ศ. ๒๕๖๕ และการจัดทำแผนพัฒนาเศรษฐกิจและสังคมแห่งชาติ ฉบับที่ ๑๓ อยู่ระหว่างการร่วมสร้างแผนฯ โดยมุ่งพัฒนา ๔ ด้าน ได้แก่

๑. ด้านเศรษฐกิจมูลค่าสูงที่เป็นมิตรต่อสิ่งแวดล้อม (High Value-added Economy)

๒. ด้านสังคมแห่งโอกาส และความเสมอภาค High Opportunity Society

๓. ชีวิตที่ยั่งยืน (Eco-friendly Living)

๔. ด้านปัจจัยสนับสนุนการพลิกโฉมประเทศ (Key Enablers for Thailand's Transformation)





แผนพัฒนาภาค/แผนพัฒนากลุ่มจังหวัด/แผนพัฒนาจังหวัด

๑.๓ แผนยุทธศาสตร์ภาคตะวันออกเฉียงเหนือ

๑. พัฒนาภาคเกษตรไปสู่เกษตรกรสมัยใหม่เพื่อต่อยอดไปสู่เศรษฐกิจชีวภาพ
๒. บริหารจัดการน้ำให้เพียงพอเพื่อรองรับการพัฒนา
๓. พัฒนาผลิตภัณฑ์พื้นถิ่นไปสู่มาตรฐานสากลเพื่อสร้างเศรษฐกิจในชุมชน
๔. พัฒนาเมือง เขตเศรษฐกิจพิเศษและเมืองชายแดนรวมทั้งพื้นที่ระเบียบเศรษฐกิจภาคตะวันออกเฉียงเหนือ (NeEc-Bioeconomy ให้เป็นพื้นที่เศรษฐกิจหลักของภาค)
๕. พัฒนาแหล่งท่องเที่ยวสำคัญและแหล่งท่องเที่ยวชุมชนให้ได้มาตรฐาน
๖. ยกระดับคุณภาพชีวิตให้ได้มาตรฐานและแก้ไขปัญหาความยากจนให้กับผู้มีรายได้น้อยเพื่อลดความเหลื่อมล้ำทางสังคม

๑.๔ แผนยุทธศาสตร์กลุ่มจังหวัดภาคตะวันออกเฉียงเหนือตอนกลาง

๑. ส่งเสริมและยกระดับการเกษตรและอุตสาหกรรมการเกษตรที่มีมูลค่าสูงด้วยเศรษฐกิจชีวภาพ
๒. การพัฒนาขีดความสามารถทางการแข่งขันด้านการลงทุน การบริการท่องเที่ยวเพื่อรองรับระบบเศรษฐกิจแก่งอนาคต
๓. อนุรักษ์และบริการจัดการทรัพยากรธรรมชาติและสิ่งแวดล้อมเพื่อการพัฒนาเพื่อสมดุลด้วยเศรษฐกิจ BCG และลดความเสี่ยงจากภัยธรรมชาติสาธารณภัยด้วยพลังชุมชนและเทคโนโลยี

๑.๕ แผนยุทธศาสตร์จังหวัดมหาสารคาม

วิสัยทัศน์

“เกษตรกรรมยั่งยืน นำภูมิปัญญาสร้างคุณค่า พัฒนาการค้า การลงทุนสู่สังคมมีสุข ภายใต้สิ่งแวดล้อมที่ดี”

ประเด็นการพัฒนาที่ ๑ ส่งเสริมและพัฒนาการผลิตภาคการเกษตร เพื่อสร้างรายได้กับเกษตรกร

๑.วัตถุประสงค์

๑. เพื่อให้เกษตรกรสามารถพึ่งตนเองได้อย่างยั่งยืน

๒. เพื่อพัฒนาโครงสร้างพื้นฐานการผลิตสินค้าเกษตร

๒.เป้าหมายและตัวชี้วัด

๑. เกษตรกรมีรายได้เพิ่มมากขึ้น

๒. มีระบบการบริหารจัดการด้านการเกษตรอย่างเหมาะสม

๓.แนวทางการพัฒนา

๑. เสริมสร้างการผลิตภาคการเกษตรให้เข้มแข็งและยั่งยืน

๒. ยกระดับสินค้าเกษตรให้ได้มาตรฐาน

ประเด็นการพัฒนาที่ ๒ ส่งเสริมการนำองค์ความรู้ทางภูมิปัญญา เพื่อสร้างมูลค่าเพิ่มให้กับสินค้า บริการการท่องเที่ยวเชิงประวัติศาสตร์ ศิลปะและวัฒนธรรม และการท่องเที่ยวเชิงสร้างสรรค์

๑.วัตถุประสงค์

เพื่อนำภูมิปัญญามาสร้างมูลค่าเพิ่มให้กับสินค้า บริการ การท่องเที่ยงเชิงประวัติศาสตร์ ศิลปะ และวัฒนธรรมและการท่องเที่ยวเชิงสร้างสรรค์ในจังหวัด

๒.เป้าหมายและตัวชี้วัด

จำนวนสินค้า บริการ การท่องเที่ยวเชิงประวัติศาสตร์ ศิลปะ และวัฒนธรรมที่นำเอาภูมิปัญญา มาสร้างมูลค่าเพิ่ม

๓.แนวทางการพัฒนา

ส่งเสริมการนำภูมิปัญญามาสร้างมูลค่าเพิ่มให้กับสินค้า บริการ การท่องเที่ยวเชิงประวัติศาสตร์ ศิลปะ และวัฒนธรรม และการท่องเที่ยวเชิงสร้างสรรค์ในจังหวัด

ประเด็นการพัฒนาที่ ๓ เพิ่มศักยภาพด้านการค้า การลงทุน เพื่อรองรับการขยายตัวทางเศรษฐกิจ

๑.วัตถุประสงค์

เพื่อพัฒนาขีดความสามารถในการแข่งขัน

๒.เป้าหมายและตัวชี้วัด

มีขีดความสามารถในการแข่งขันสูงขึ้น

๓.แนวทางการพัฒนา

ส่งเสริมศักยภาพการค้าการลงทุน และพัฒนาทักษะฝีมือแรงงานเพื่อรองรับการขยายตัวเศรษฐกิจ

ประเด็นการพัฒนาที่ ๔ พัฒนาคุณภาพชีวิตของประชาชนสู่สังคมมีสุข ภายใต้สิ่งแวดล้อมที่ดี

๑.วัตถุประสงค์

๑.เพื่อเชิดชูปกป้องสถาบันสำคัญของชาติ

๒.เพื่อเสริมสร้างความมั่นคงและความปลอดภัยในชีวิตและทรัพย์สิน

๓.เพื่อส่งเสริมสุขภาวะของประชาชนในพื้นที่

๒.เป้าหมายและตัวชี้วัด

๑.จำนวนกิจกรรมเทิดพระเกียรติและเชิดชูสถาบันพระมหากษัตริย์เพิ่มขึ้น

๒.จำนวนกิจกรรมที่เกี่ยวข้องกับโครงการพระราชดำริเพิ่มขึ้น

๓.เด็กปฐมวัยและเด็กวัยเรียนมีพัฒนาการสมวัยอย่างเต็มศักยภาพ

๔.ทรัพยากรธรรมชาติและสภาพแวดล้อมได้รับการฟื้นฟูเพิ่มขึ้น

๓.แนวทางการพัฒนา

ส่งเสริมการพัฒนาคุณภาพชีวิตของประชาชน สู่สังคมมีสุขภายใต้สิ่งแวดล้อมที่ดี ตามหลักของปรัชญาเศรษฐกิจพอเพียงเพื่อให้ประชาชนสามารถพึ่งพาตนเองได้

๑.๖ แผนยุทธศาสตร์ในเขตจังหวัดมหาสารคาม

วิสัยทัศน์

“มั่งสร้างสังคมแห่งการเรียนรู้ และการบริหารจัดการที่ดีรอบด้าน เพื่อยกระดับคุณภาพชีวิตของประชาชน”

ยุทธศาสตร์ที่ ๑ การจัดการศึกษาและสร้างสังคม แห่งการเรียนรู้ในท้องถิ่น

ยุทธศาสตร์ที่ ๒ การสร้างความเข้มแข็งของสังคมและชุมชนในท้องถิ่น

ยุทธศาสตร์ที่ ๓ การพัฒนาโครงสร้างการผลิตและสร้างความมั่นคงทางเศรษฐกิจในท้องถิ่น

ยุทธศาสตร์ที่ ๔ การพัฒนาและเสริมสร้างประสิทธิภาพองค์กร

๒. ยุทธศาสตร์ขององค์การบริหารส่วนตำบลหนองปลิง

๒.๑ วิสัยทัศน์ “ประชาชนมีคุณภาพชีวิตที่ดี มีชุมชนเข้มแข็ง เป็นแหล่งเกษตรพอเพียง”

๒.๒ ยุทธศาสตร์ขององค์การบริหารส่วนตำบลหนองปลิง

ยุทธศาสตร์ที่ ๑ ด้านการเกษตรและแหล่งน้ำ

ยุทธศาสตร์ที่ ๒ ด้านโครงสร้างพื้นฐานและบริการสาธารณะ

ยุทธศาสตร์ที่ ๓ ด้านเศรษฐกิจให้ประชาชนมีรายได้ที่มั่นคง

ยุทธศาสตร์ที่ ๔ ด้านทรัพยากรธรรมชาติและสิ่งแวดล้อม

ยุทธศาสตร์ที่ ๕ ด้านการศึกษาและพัฒนาด้านการบริหาร

ยุทธศาสตร์ที่ ๖ ด้านส่งเสริมและพัฒนาคุณภาพชีวิต

๒.๓ เป้าประสงค์

๑. ขุดลอกหนองน้ำสาธารณะและขุดเจาะบ่อบาดาล

๒. เกษตรกรมีความรู้หันมาทำเกษตรแบบพอเพียง

๓. ก่อสร้างถนนที่ได้มาตรฐาน

๔. มีไฟฟ้าประปาเพียงพอต่อความต้องการ

๕. ประชาชนมีอาชีพเสริมเพิ่มรายได้

๖. มีแหล่งขายสินค้าชุมชน
๗. ประชาชนรู้จักวิธีกำจัดขยะและลดมลพิษ
๘. ประชาชนมีส่วนร่วมในการอนุรักษ์ทรัพยากรธรรมชาติ
๙. ประชาชนรับรู้ข้อมูลข่าวสารได้หลายช่องทาง
๑๐.บุคลากรมีประสิทธิภาพในการปฏิบัติงานมากยิ่งขึ้น
๑๑. เด็ก นักเรียน เยาวชน มีศักยภาพมากยิ่งขึ้น
๑๒. ประชาชนมีส่วนร่วมในการอนุรักษ์ประเพณีวัฒนธรรม
๑๓. ผู้ประสบภัยได้รับการช่วยเหลืออย่างเร่งด่วน
๑๔. ผู้สูงอายุ ผู้พิการ ผู้ติดเชื้อ และผู้ด้อยโอกาส ได้รับการช่วยเหลือ
๑๕. งานสาธารณสุขได้รับการสนับสนุน
๑๖. ประชาชนมีความปลอดภัยในชีวิตและทรัพย์สิน

๒.๔ ตัวชี้วัด

๑. มีการขุดลอกหนองน้ำสาธารณะเดิม
๒. มีการขุดเจาะบ่อบาดาลใหม่
๓. เกษตรกรทำการเกษตรแบบพอเพียงมากขึ้น
๔. ถนนที่ได้มาตรฐาน
๕. มีระบบประปาที่ได้มาตรฐาน
๖. มีไฟฟ้าติดตามถนนรอบหมู่บ้านและจุดเสี่ยง ลดอาชญากรรม ปลอดภัยในชีวิตและทรัพย์สิน
๗. ประชาชนมีอาชีพเสริมเพิ่มรายได้และจัดหาช่องทางการขายสินค้าชุมชน
๘. ประชาชนเข้าใจถึงพิษภัยของบ่อขยะและประชาชนมีส่วนร่วมในกิจกรรมการอนุรักษ์สิ่งแวดล้อม
๙. มีช่องทางในการรับรู้ข้อมูลข่าวสารเพิ่มขึ้น
๑๐. บุคลากรผ่านเกณฑ์การประเมินการปฏิบัติงาน
๑๑. ศักยภาพของเด็กนักเรียนและเยาวชนเพิ่มขึ้น
๑๒. ประชาชนมีส่วนร่วมในการอนุรักษ์ประเพณีและวัฒนธรรมท้องถิ่นเพิ่มขึ้น
๑๓. ผู้ประสบภัย ผู้ยากไร้ ผู้สูงอายุ ผู้พิการ ผู้ติดเชื้อเอดส์ได้รับการช่วยเหลือ งานสาธารณสุข ได้รับการสนับสนุน และประชาชนมีความปลอดภัยในชีวิตและทรัพย์สิน

๒.๕ ค่าเป้าหมาย

๑. ประชาชนมีคุณภาพชีวิตที่ดี สามารถพึ่งพาตนเองได้ตามหลักปรัชญาเศรษฐกิจพอเพียง
๒. การบริหารจัดกาสิ่งแวดล้อมดี เพื่อท้องถิ่นมีความน่าอยู่ที่ดีขึ้น
๓. การได้รับสวัสดิการครับถ้วนด้วยความเสมอภาค
๔. เป็นแหล่งผลิตเกษตรอินทรีย์ที่ปลอดภัยและได้มาตรฐาน
๕. การบริหารจัดการภาครัฐที่ดีแบบมีส่วนร่วมของประชาชนตามหลักการบริหารกิจการบ้านเมืองที่ดี
๖. ส่งเสริมเศรษฐกิจให้แก่ประชาชนมีอาชีพและรายได้มีมั่นคง

๒.๖ กลยุทธ์

๑. การพัฒนาแหล่งน้ำเพื่อการเกษตรและการอุปโภค-บริโภค
๒. ส่งเสริมการทำเกษตรและเกษตรแบบพอเพียง
๓. ก่อสร้าง ปรับปรุง บำรุงรักษา ถนน อาคาร สะพาน ร่องระบายน้ำ
๔. พัฒนาสาธารณูปโภคและสาธารณูปการ
๕. ส่งเสริมอาชีพให้แก่ประชาชน
๖. ส่งเสริมสินค้าผลิตภัณฑ์ชุมชนและจัดให้มีแหล่งขายสินค้า
๗. ส่งเสริมการแก้ไขปัญหาขยะและลดมลพิษ
๘. สร้างจิตสำนึกบำรุงรักษาและฟื้นฟูทรัพยากรธรรมชาติและสิ่งแวดล้อม
๙. การเพิ่มช่องทางในการรับรู้ข้อมูลข่าวสารของประชาชน
๑๐. การพัฒนาประสิทธิภาพด้านการบริหารจัดการ
๑๑. ส่งเสริมการศึกษา กีฬา และพัฒนาศักยภาพของนักเรียนและเยาวชน
๑๒. ส่งเสริม อนุรักษ์ประเพณีวัฒนธรรมและโบราณสถาน
๑๓. สงเคราะห์ผู้ประสบภัย
๑๔. สงเคราะห์ผู้ยากไร้ ผู้สูงอายุ ผู้พิการและผู้ติดเชื้อเอดส์
๑๕. ส่งเสริมกิจการด้านงานสาธารณสุข
๑๖. ส่งเสริมการจัดระเบียบชุมชนและรักษาความสงบเรียบร้อยความปลอดภัยในชีวิตและทรัพย์สิน

๒.๗ จุดยืนทางยุทธศาสตร์

๑. สนับสนุนกระบวนการเพิ่มศักยภาพทางการศึกษาก่อนวัยเรียนและในวัยเรียน เพื่อช่องทาง ในการรับรู้ข้อมูลข่าวสารให้แก่นักเรียนและประชาชนให้มีความรู้ทันทันสมัย ส่งเสริมศูนย์การเรียนรู้ชุมชน เพื่อการศึกษาให้ก้าวไกล ส่งเสริมอาชีพนักเรียน ส่งเสริมทุนการศึกษาให้แก่นักเรียนดีแต่ยากจน

๒. ยกระดับคุณภาพชีวิตของประชาชน ให้กินดี อยู่ดี มีความสุข ตามแนวทางเศรษฐกิจแบบพอเพียงและการพัฒนาที่ยั่งยืน

๓. ปรับปรุงและพัฒนาการให้บริการด้านสาธารณูปโภค สาธารณูปการ ด้านอนามัยที่มีประสิทธิภาพและสนองต่อความต้องการของประชาชน ตลอดจนการมีร่างกายที่สมบูรณ์แข็งแรงไม่มีโรคภัยไข้เจ็บ

๔. พัฒนาศักยภาพของชุมชนให้มีความเข้มแข็ง มีความสามัคคี และอยู่ร่วมกันอย่างสันติสุข ดูแลรักษาศิลปวัฒนธรรม จารีตประเพณี และภูมิปัญญาท้องถิ่น อันดีงาม

๕. ปรับปรุงและพัฒนาประสิทธิภาพด้านการเมือง การบริหาร การพัฒนา ระบบสารสนเทศ ให้ประชาชนเข้ามามีส่วนร่วมมากที่สุด เพื่อสนับสนุนการบริหารกิจการบ้านเมืองที่ดี

๖. พัฒนา ปรับปรุง ดูแล รักษาทรัพยากรธรรมชาติและสิ่งแวดล้อม ในท้องถิ่นให้มีระบบนิเวศน์ที่ดี มีความยั่งยืน พร้อมส่งเสริมการท่องเที่ยวเชิงอนุรักษ์ ฟื้นฟูวัฒนธรรมท้องถิ่น

ความเชื่อมโยงของยุทธศาสตร์ในภาพรวม

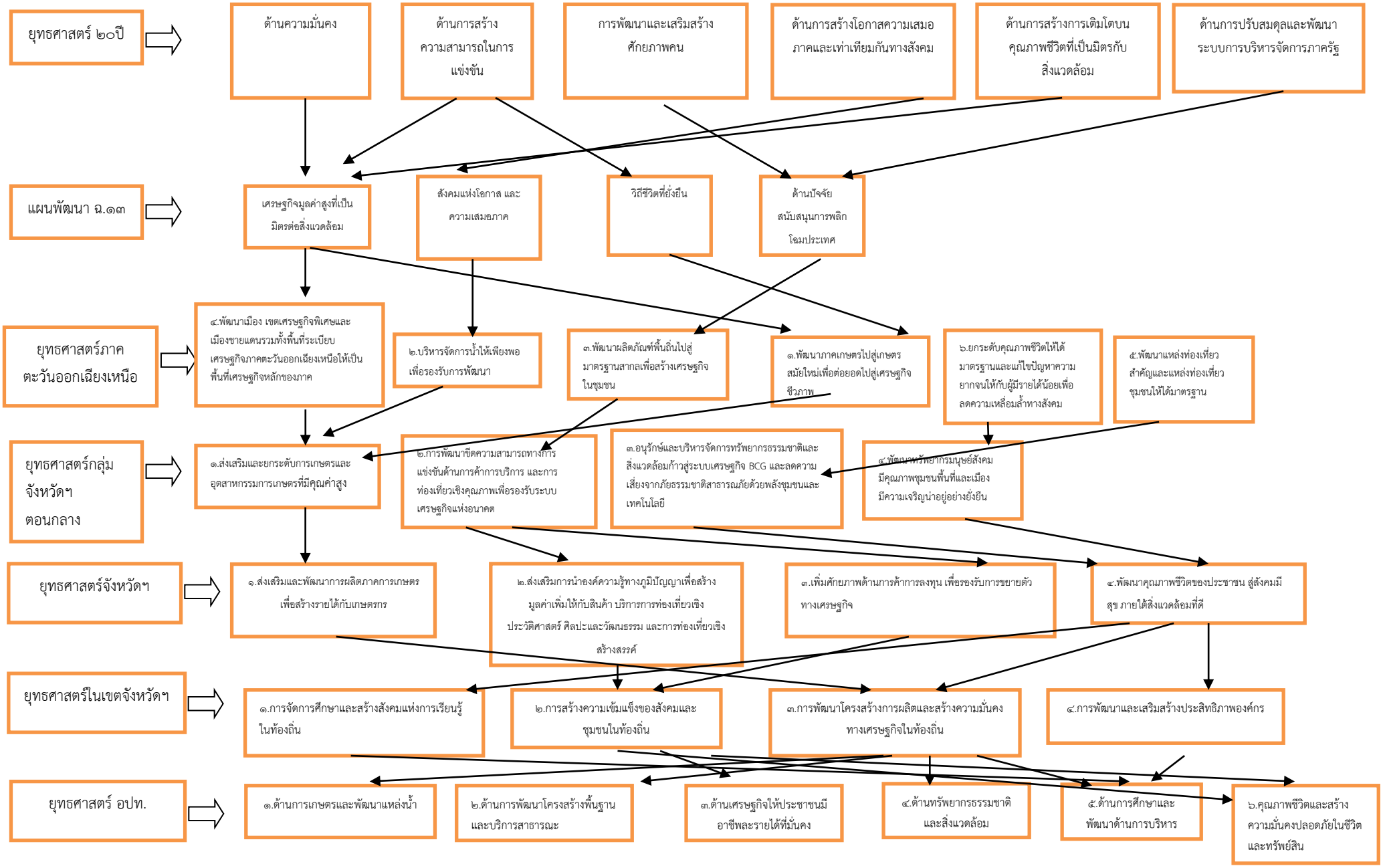

ส่วนที่ ๓

การนำแผนพัฒนาท้องถิ่นไปสู่การปฏิบัติ

ส่วนที่ ๓

การนำแผนพัฒนาท้องถิ่นไปสู่การปฏิบัติ

๑. ยุทธศาสตร์การพัฒนาและแผนงาน

ที่	ยุทธศาสตร์	ด้าน	แผนงาน	หน่วยงานรับผิดชอบ	หน่วยงานสนับสนุน
๑	ด้านการเกษตรและพัฒนาแหล่งน้ำ	ด้านบริการชุมชนและสังคม	แผนงานอุตสาหกรรมและการโยธา	กองช่าง	อบต.หนองปลิง
		ด้านการเศรษฐกิจ	แผนงานการเกษตร	สำนักปลัด (งานการเกษตร)	
๒	ด้านการพัฒนาโครงสร้างพื้นฐานและการบริการสาธารณะ	ด้านบริการชุมชนและสังคม	แผนงานอุตสาหกรรมและการโยธา	กองช่าง	
๓	ด้านเศรษฐกิจให้ประชาชนมีรายได้และอาชีพที่มั่นคง	ด้านบริการชุมชนและสังคม	แผนงานสร้างความเข้มแข็งของชุมชน	กองสวัสดิการสังคม	
		ด้านการเศรษฐกิจ	แผนงานการเกษตร	สำนักปลัด (งานการเกษตร)	
๔	ด้านทรัพยากรธรรมชาติและสิ่งแวดล้อม	ด้านบริการชุมชนและสังคม	แผนงานสาธารณสุข	สำนักปลัด (งานสาธารณสุขและสิ่งแวดล้อม)	
		ด้านบริหารงานทั่วไป	แผนงานบริหารงานทั่วไป	สำนักปลัด	
		ด้านการเศรษฐกิจ	แผนงานการเกษตร	สำนักปลัด (งานการเกษตร)	
๕	ด้านการศึกษาและการพัฒนาด้านการบริหาร	ด้านบริหารงานทั่วไป	แผนงานการรักษาความสงบภายใน	สำนักลัด	
		ด้านบริการชุมชนและสังคม	แผนงานเคหะและชุมชน	กองช่าง	
		ด้านบริการชุมชนและสังคม	แผนงานการศาสนาวัฒนธรรมและนันทนาการ	กองการศึกษาฯ	
		ด้านบริการชุมชนและสังคม	แผนงานการศึกษา	กองการศึกษาฯ	
		ด้านการดำเนินงานอื่นๆ	แผนงานงบกลาง	สำนักปลัด (งานสาธารณสุขและสิ่งแวดล้อม กองสวัสดิการ)	
๖	ด้านการส่งเสริมคุณภาพชีวิตและความมั่นคงปลอดภัยในชีวิตและทรัพย์สิน	ด้านบริหารทั่วไป	แผนงานการรักษาความสงบภายใน	สำนักปลัด	
		ด้านบริการชุมชนและสังคม	แผนงานสังคม สงเคราะห์	กองสวัสดิการสังคม	
		ด้านบริการชุมชนและสังคม	แผนงานสาธารณสุข	สำนักปลัด (งานสาธารณสุขและสิ่งแวดล้อม)	
รวม	**๖ ยุทธศาสตร์**	**๔ ด้าน**	**๑๑ แผนงาน**	**๔ หน่วยงานฯ**	

การวิเคราะห์เพื่อพัฒนาท้องถิ่น

การวิเคราะห์การจัดทำยุทธศาสตร์ขององค์กรปกครองส่วนท้องถิ่น (ด้านเศรษฐกิจ สังคม ทรัพยากรธรรมชาติและสิ่งแวดล้อม)

ผลการวิเคราะห์ปัญหาและความต้องการของประชาชนในท้องถิ่นตามประเด็นการพัฒนาท้องถิ่นขอบข่ายและปริมาณของปัญหา พื้นที่เป้าหมายและกลุ่มเป้าหมาย การคาดการณ์แนวโน้มในอนาคต

๑. ด้านการเกษตรและการพัฒนาแหล่งน้ำ ประชาชนยังขาดแหล่งน้ำเพื่อการเกษตร เพราะในตำบลหนองปลิง ไม่มีแหล่งน้ำตามธรรมชาติขนาดใหญ่และไม่มีระบบชลประทานทำให้ประชาชนในพื้นที่การเกษตรไม่ได้ผลดีเท่าที่ควร และรวมไปถึงน้ำเพื่ออุปโภคและบริโภค ซึ่งมีปัญหาหนักในช่วงฤดูแล้ง แนวทางการพัฒนา พัฒนาแหล่งน้ำเดิมและหาแหล่งน้ำใหม่ให้เพียงพอกับความต้องการของประชาชน

๒. ด้านโครงสร้างพื้นฐาน ประชาชนมีความต้องการถนนคอนกรีตเสริมเหล็กและไฟฟ้าส่องสว่าง ซึ่งในพื้นที่ตำบลหนองปลิงยังมีถนนบางสายซึ่งส่วนใหญ่เป็นถนนเชื่อมระหว่างหมู่บ้านและถนนที่เชื่อมต่อถนนสายหลัก ทำให้เกิดอันตรายในการสัญจรไปมา แนวทางการพัฒนา เพิ่มแสงสว่างตามถนนให้มากขึ้นและสร้างถนนคอนกรีตเสริมเหล็กในหมู่บ้านและสายที่เชื่อมต่อระหว่างหมู่บ้านเพื่อให้เกิดความสะดวกและความปลอดภัยในการสัญจรไปมามากยิ่งขึ้น

๓. ด้านเศรษฐกิจให้ประชาชนมีอาชีพและรายได้ที่มั่นคง ประชาชนมีความต้องการให้สนับสนุนกลุ่มอาชีพและส่งเสริมกลุ่มอาชีพใหม่มีแนวทางในการส่งเสริมกลุ่มอาชีพให้มีคุณภาพและเข้มแข็งขึ้น ส่งเสริมเงินทุน

๓.๒ การประเมินสถานการณ์สภาพแวดล้อมภายนอกที่เกี่ยวข้อง

จุดแข็ง (Strength – S

องค์การบริหารส่วนตำบลหนองปลิงตั้งอยู่ไม่ไกลจากตัวจังหวัด มีการคมนาคมที่สะดวกสามารถสัญจรไปมา ระหว่างหมู่บ้าน ตำบล อำเภอ จังหวัด ได้สะดวก

จุดอ่อน (Weakness – W)

ขาดแคลนน้ำอุปโภค-บริโภค ไม่มีแหล่งน้ำธรรมชาติ หรือแหล่งน้ำจากชลประทาน มีบ่อขยะของเทศบาลเมืองมหาสารคาม มาอยู่ในพื้นที่ตำบลหนองปลิงทำให้เกิดปัญหามลพิษทางอากาศ มีแมลงวัน เศษขยะหล่นตามถนนทำให้เกิดอุบัติเหตุในการสัญจรไปมาบ่อยครั้ง ปัญหายาเสพติดที่แพร่ระบาดอย่างรุนแรงในกลุ่มเยาวชน และประชาชนไม่มีอาชีพและรายได้เสริมนอกจาดอาชีพเกษตรกรรม

โอกาส (Opportunity - O)

มีการเชื่อมต่อการคมนาคมที่สามารถเดินทางไปต่างจังหวัดได้สะดวก เนื่องจากมีถนนทางหลวงแผ่นดินหมายเลข ๒๐๔๐ ผ่านในพื้นที่ ทำให้การขนส่งสินค้าทางการเกษตรเพื่อไปจำหน่ายได้สะดวก และมีหน่วยงานราชการต่างๆ เข้ามาช่วยเหลือด้านงบประมาณ

อุปสรรค (Threat - T)

องค์การบริหารส่วนตำบลหนองปลิงไม่สามารถขยายไฟฟ้าสาธารณะในเขตรับผิดชอบได้เองจะต้องอุดหนุนงบประมาณ

<u>๑.ยุทธศาสตร์ด้านการเกษตรและพัฒนาแหล่งน้ำ</u>

<u>แนวทางการพัฒนา</u> ๑.การพัฒนาแหล่งน้ำเพื่อการเกษตรแล
๒.ส่งเสริมการทำเกษตรและเกษตรแบบพอเพียง

พันธกิจ พัฒนาแหล่งน้ำเดิมและหาแหล่งน้ำใหม่เพื่อการเกษตรและอุปโภคบริโภค
ให้ความรู้ด้านการเกษตรการทำเกษตรแบบพอเพียง

เป้าประสงค์ ขุดลอกหนองน้ำสาธารณะและขุดเจาะบ่อบาดาล
เกษตรกรมีความรู้และหันมาทำเกษตรแบบพอเพียง

ตัวชี้วัดระดับเป้าประสงค์

มีการขุดลอกหนองน้ำสาธารณะเดิม
มีการขุดเจาะบ่อบาดาลใหม่
เกษตรกรทำเกษตรแบบพอเพียงมากขึ้น

กลยุทธ์/แนวทางการพัฒนาและตัวชี้วัดระดับกลยุทธ์

กลยุทธ์/แนวทางการพัฒนา	ตัวชี้วัดระดับกลยุทธ์
พัฒนาแหล่งน้ำเพื่อการเกษตรและอุปโภค-บริโภค	แหล่งน้ำเดิมเก็บกักน้ำได้เพิ่มขึ้นมีบ่อบาดาลเพื่อใช้ในการเกษตรเพิ่มขึ้น
ส่งเสริมการเกษตรและการทำเกษตรแบบพอเพียง	เกษตรกรหันมาใส่ใจการทำเกษตรปลอดสารพิษเพื่อความปลอดภัยของผู้บริโภคและลดต้นทุนการผลิต

<u>๒.ยุทธศาสตร์ด้านการพัฒนาโครงสร้างพื้นฐานและการบริการสาธารณะ</u>

<u>แนวทางการพัฒนา</u> ๑.ก่อสร้าง ปรับปรุง บำรุงรักษา ถนน อาคาร สะพาน ร่องระบายน้ำ
๒.พัฒนาสาธารณูปโภคและสาธารณูปการ

พันธกิจ การคมนาคมที่สะดวกปลอดภัย
น้ำประปา ไฟฟ้า เพียงพอต่อความต่องการของประชาชน

เป้าประสงค์ ก่อสร้างถนนที่ได้มาตรฐาน
มีไฟฟ้า ประปาเพียงพอต่อความต้องการของประชาชน

ตัวชี้วัดระดับเป้าประสงค์

ถนนได้มาตรฐาน
มีระบบประปาที่ได้มาตรฐาน
มีไฟฟ้าติดตามถนนรอบหมู่บ้านและจุดเสี่ยง

กลยุทธ์/แนวทางการพัฒนาและตัวชี้วัดระดับกลยุทธ์

กลยุทธ์/แนวทางการพัฒนา	ตัวชี้วัดระดับกลยุทธ์
ก่อสร้าง ปรับปรุง บำรุงรักษา ถนน อาคาร สะพาน ร่องระบายน้ำ	-มีถนนที่ได้มาตรฐานประชาชนเกิดความสะดวกปลอดภัยในการสัญจรไปมา -มีน้ำประปาที่สะอาดและเพียงพอต่อความต้องการ -ติดตั้งไฟฟ้าส่องสว่างตามถนนและจุดเสี่ยงทุกหมู่บ้าน
พัฒนาสาธารณูปโภคและสาธารณูปการ	-มีน้ำประปาที่สะอาดและเพียงพอต่อความต้องการ -ติดตั้งไฟฟ้าส่องสว่างตามถนนและจุดเสี่ยงทุกหมู่บ้าน

๓.ยุทธศาสตร์ด้านเศรษฐกิจให้ประชาชนมีอาชีพและรายได้มั่นคง

แนวทางการพัฒนา ๑.ส่งเสริมอาชีพให้แก่ประชาชน
๒.ส่งเสริมค้าผลิตภัณฑ์ชุมชนและจัดให้มีแหล่งขายสินค้า

พันธกิจ ส่งเสริมประชาชนให้มีอาชีพเสริมและจัดหาช่องทางจำหน่ายสินค้าชุมชน

เป้าประสงค์ ประชาชนมีอาชีพเสริมเพิ่มรายได้และมีแหล่งในการขายสินค้าชุมชน

ตัวชี้วัดระดับเป้าประสงค์ ประชาชนมีอาชีพเสริมเพิ่มรายได้และจัดหาช่องทาง
การขายสินค้าชุมชน

กลยุทธ์/แนวทางการพัฒนาและตัวชี้วัดระดับกลยุทธ์

กลยุทธ์/แนวทางการพัฒนา	ตัวชี้วัดระดับกลยุทธ์
ส่งเสริมอาชีพให้แก่ประชาชน	-ประชาชนมีอาชีพเสริมเพิ่มรายได้ทุกหมู่บ้าน
ส่งเสริมผลิตภัณฑ์ชุมชนให้มีแหล่งขายสินค้าชุมชน	-มีแหล่งขายสินค้าชุมชน

๔.ยุทธศาสตร์ด้านทรัพยากรธรรมชาติและสิ่งแวดล้อม

แนวทางการพัฒนา ๑.ส่งเสริมการแก้ไขปัญหาขยะและลดมลพิษต่อสิ่งแวดล้อม
๒.สร้างจิตสำนึกบำรุงรักษาและฟื้นฟูทรัพยากรธรรมชาติและสิ่งแวดล้อม

พันธกิจ รณรงค์และประชาสัมพันธ์ให้เข้าใจถึงพิษภัยของบ่อขยะที่ก่อให้เกิดมลพิษต่อสิ่งแวดล้อมประชาชนมีจิตสำนึกรักษ์สิ่งแวดล้อม

เป้าประสงค์ ประชาชนมีความรู้ความเข้าใจถึงพิษภัยของบ่อขยะและการเกิดมลพิษ
ประชาชนมีส่วนร่วมในการอนุรักษ์ทรัพยากรธรรมชาติและสิ่งแวดล้อม

ตัวชี้วัดระดับเป้าประสงค์ ประชาชนมีอาชีพเสริมเพิ่มรายได้และจัดหาช่องทาง
การขายสินค้าชุมชน

กลยุทธ์/แนวทางการพัฒนาและตัวชี้วัดระดับกลยุทธ์

กลยุทธ์/แนวทางการพัฒนา	ตัวชี้วัดระดับกลยุทธ์
ส่งเสริมอาชีพให้แก่ประชาชน	-ประชาชนมีอาชีพเสริมเพิ่มรายได้ทุกหมู่บ้าน
ส่งเสริมผลิตภัณฑ์ชุมชนให้มีแหล่งขายสินค้าชุมชน	-มีแหล่งขายสินค้าชุมชน

๕.ยุทธศาสตร์ด้านการศึกษาและพัฒนาด้านการบริหาร

แนวทางการพัฒนา ๑.การเพิ่มช่องทางในการรับรู้ข้อมูลข่าวสารของประชาชน
๒.การพัฒนาประสิทธิภาพด้านการบริหารจัดการ
๓.ส่งเสริมการศึกษา กีฬา และพัฒนาศักยภาพของนักเรียนและเยาวชน
๔.ส่งเสริม อนุรักษ์ประเพณีวัฒนธรรมและโบราณสถาน

พันธกิจ เพิ่มช่องทางในการรับรู้ข่าวสารของประชาชน
พัฒนาบุคลากรให้มีประสิทธิภาพมากยิ่งขึ้น
พัฒนาเด็กนักเรียนและเยาวชนให้มีศักยภาพเพิ่มขึ้น
ส่งเสริมประเพณีและวัฒนธรรมท้องถิ่น

เป้าประสงค์ ประชาชนรับรู้ข้อมูลข่าวสารได้หลายช่องทาง
บุคลากรมีประสิทธิภาพในการปฏิบัติงานเพิ่มขึ้น
มีเด็กนักเรียนและเยาวชนที่มีศักยภาพ
ประชาชนมีส่วนร่วมในการอนุรักษ์ประเพณีและวัฒนธรรมท้องถิ่น

ตัวชี้วัดระดับเป้าประสงค์

มีช่องทางในการรับรู้ข้อมูลข่าวสารเพิ่มขึ้น
บุคลากรผ่านเกณฑ์การประเมินการปฏิบัติงานศักยภาพของเด็กนักเรียนและเยาวชนเพิ่มขึ้น
ประชาชนมีส่วนร่วมในการอนุรักษ์ประเพณีและวัฒนธรรมท้องถิ่นเพิ่มขึ้น

กลยุทธ์/แนวทางการพัฒนาและตัวชี้วัดระดับกลยุทธ์

กลยุทธ์/แนวทางการพัฒนา	ตัวชี้วัดระดับกลยุทธ์
การเพิ่มช่องทางในการรับรู้ข่าวสารให้แก่ประชาชน	-ช่องทางการรับรู้ข้อมูลข่าวสารเพิ่มขึ้น
การพัฒนาประสิทธิภาพด้านการบริหารจัดการ	-บุคลากรมีประสิทธิภาพในการทำงานเพิ่มขึ้น
ส่งเสริมการศึกษา กีฬา และพัฒนาศักยภาพเด็กและเยาวชน	-เด็กนักเรียนและเยาวชนมีศักยภาพเพิ่มขึ้น
อนุรักษ์ประเพณีวัฒนธรรมท้องถิ่นและโบราณสถาน	-มีการจัดประเพณีและวัฒนธรรมท้องถิ่น

<u>๖.ยุทธศาสตร์ด้านการส่งเสริมคุณภาพชีวิตและสร้างความมั่นคงปลอดภัยในชีวิตและทรัพย์สิน</u>

<u>แนวทางการพัฒนา</u> ๑.สงเคราะห์ผู้ประสบภัย
๒.สงเคราะห์ผู้ยากไร้ ผู้สูงอายุ ผู้พิการและผู้ติดเชื้อเอดส์
๓.ส่งเสริมกิจการด้านงานสาธารณสุข
๔.ส่งเสริมการจัดระเบียบชุมชนและรักษาความสงบเรียบร้อยความปลอดภัยในชีวิตและทรัพย์สิน

พันธกิจ ช่วยเหลือผู้ประสบภัย
ช่วยเหลือผู้ยากไร้ ผู้สูงอายุ ผู้พิการ ผู้ติดเชื้อเอดส์
สนับสนุนกิจการด้านสาธารสุข
รักษาความสงบเรียบร้อยในชีวิตและทรัพย์สิน

เป้าประสงค์ ผู้ประสบภัยได้รับการช่วยเหลือ
ผู้ยากไร้ ผู้สูงอายุ ผู้พิการ ผู้ติดเชื้อเอดส์ได้รับการช่วยเหลือ
งานสาธารณสุขได้รับการสนับสนุน
ประชาชนมีความปลอดภัยในชีวิตและทรัพย์สิน

ตัวชี้วัดระดับเป้าประสงค์

ผู้ประสบภัย ผู้ยากไร้ ผู้สูงอายุ ผู้พิการ ผู้ติดเชื้อเอดส์ได้รับการช่วยเหลือ งานสาธารณสุขได้รับการสนับสนุน และประชาชนมีความปลอดภัยในชีวิตและทรัพย์สิน

กลยุทธ์/แนวทางการพัฒนาและตัวชี้วัดระดับกลยุทธ์

กลยุทธ์/แนวทางการพัฒนา	ตัวชี้วัดระดับกลยุทธ์
สงเคราะห์ผู้ยากไร้ ผู้สูงอายุ ผู้พิการและผู้ป่วยเอดส์	-สงเคราะห์ผู้ยากไร้ ผู้สูงอายุ ผู้พิการและผู้ป่วยเอดส์ที่อยู่ในเขตตำบลหนองปลิงทุกคน
สงเคราะห์ผู้ประสบภัยต่างๆ	-สงเคราะห์ผู้ประสบภัย เช่น ภัยแล้ง ภัยหนาว วาตภัย
สนับสนุนกิจกรรมด้านงานสาธารณสุข	-ส่งเสริมกิจกรรมเพื่อส่งเสริมสุขภาพประชาชนในตำบลหนองปลิงและสนับสนุนหน่วยงานต่างๆในการส่งเสริมสุขภาพ
จัดระเบียบชุมชนและการรักษาความสงบเรียบร้อยความปลอดภัยในชีวิตและทรัพย์สิน	-จัดกิจกรรมในการสร้างความปลอดภัยในชีวิตและทรัพย์สินของประชาชน

สรุปโครงการและงบประมาณ ตามแผนพัฒนาท้องถิ่น พ.ศ. ๒๕๗๑ - ๒๕๗๕

ยุทธศาสตร์	๒๕๗๑		๒๕๗๒		๒๕๗๓		๒๕๗๔		๒๕๗๕	
	จำนวนโครงการ	งบประมาณ	จำนวนโครงการ	งบประมาณ	จำนวนโครงการ	งบประมาณ	จำนวนโครงการ	งบประมาณ	จำนวนโครงการ	งบประมาณ
๑.ด้านการเกษตรและพัฒนาแหล่งน้ำ	๖	๗๓๐,๐๐๐	๖	๗๓๐,๐๐๐	๖	๗๓๐,๐๐๐	๖	๗๓๐,๐๐๐	๖	๗๓๐,๐๐๐
๒.ด้านพัฒนาโครงสร้างพื้นฐานและบริการสาธารณะ	๔๓๒	๒๐,๔๐๐,๐๐๐	๔๓๒	๒๐,๔๐๐,๐๐๐	๔๓๒	๒๐,๔๐๐,๐๐๐	๔๓๒	๒๐,๔๐๐,๐๐๐	๔๓๒	๒๐,๔๐๐,๐๐๐
๓.ด้านเศรษฐกิจให้มีอาชีพและรายได้มั่นคง	๙	๕๓๐,๐๐๐	๙	๕๓๐,๐๐๐	๙	๕๓๐,๐๐๐	๙	๕๓๐,๐๐๐	๙	๕๓๐,๐๐๐
๔.ด้านทรัพยากรธรรมชาติและสิ่งแวดล้อม	๒๑	๕,๐๒๕,๐๐๐	๒๑	๕,๐๒๕,๐๐๐	๒๑	๕,๐๒๕,๐๐๐	๒๑	๕,๐๒๕,๐๐๐	๒๑	๕,๐๒๕,๐๐๐
๕.ด้านการศึกษาและพัฒนาด้านการบริหาร	๑๐๘	๓,๔๐๐,๐๐๐	๑๐๘	๓,๔๐๐,๐๐๐	๑๐๘	๓,๔๐๐,๐๐๐	๑๐๘	๓,๔๐๐,๐๐๐	๑๐๘	๓,๔๐๐,๐๐๐
๖.ด้านการส่งเสริมคุณภาพชีวิตและความมั่นคงปลอดภัยในชีวิตและทรัพย์สิน	๖๑	๗๓๐,๐๐๐	๖๑	๗๓๐,๐๐๐	๖๑	๗๓๐,๐๐๐	๖๑	๗๓๐,๐๐๐	๖๑	๗๓๐,๐๐๐
รวมทั้งสิ้น	**๖๓๗**	**๓๐,๘๑๕,๐๐๐**	**๖๓๗**	**๓๐,๘๑๕,๐๐๐**	**๖๓๗**	**๓๐,๘๑๕,๐๐๐**	**๖๓๗**	**๓๐,๘๑๕,๐๐๐**	**๖๓๗**	**๓๐,๘๑๕,๐๐๐**

ยุทธศาสตร์ ที่ ๑
ด้านการเกษตรและพัฒนาแหล่งน้ำ

บัญชีรายละเอียดโครงการพัฒนาท้องถิ่น

แผนพัฒนาท้องถิ่น (พ.ศ. ๒๕๗๑ - ๒๕๗๕)

องค์การบริหารส่วนตำบลหนองปลิง อำเภอเมืองมหาสารคาม จังหวัดมหาสารคาม

ยุทธศาสตร์ ที่ ๑ ด้านการเกษตรและแหล่งน้ำ

ที่	โครงการ	วัตถุประสงค์	เป้าหมาย (ผลผลิตโครงการ)	งบประมาณ					ผลที่คาดว่าจะได้รับ	หน่วยงานรับผิดชอบ
				พ.ศ.๒๕๗๑ (บาท)	พ.ศ.๒๕๗๒ (บาท)	พ.ศ.๒๕๗๓ (บาท)	พ.ศ.๒๕๗๔ (บาท)	พ.ศ.๒๕๗๕ (บาท)		
๑	โครงการส่งเสริมการทำปุ๋ยหมัก ปุ๋ยอินทรีย์ น้ำหมักชีวภาพในครัวเรือน	- เพื่อเป็นการส่งเสริมให้เกษตรกรมีความรู้ความเข้าใจในเรื่องการทำปุ๋ยหมัก ปุ๋ยอินทรีย์ น้ำหมักชีวภาพ - เพื่อลดปัญหาขยะมูลฝอยในครัวเรือน เศษวัสดุเหลือใช้ทางการเกษตร - ลดต้นทุนการผลิตของเกษตรกร	หมู่ที่ ๑-หมู่ที่ ๘	๑๐,๐๐๐	๑๐,๐๐๐	๑๐,๐๐๐	๑๐,๐๐๐	๑๐,๐๐๐	- เกษตรกรมีความรู้ความเข้าใจในเรื่องการทำปุ๋ยหมัก ปุ๋ยอินทรีย์ น้ำหมักชีวภาพ - ลดปัญหาขยะมูลฝอยในครัวเรือน เศษวัสดุเหลือใช้ทางการเกษตร - ลดต้นทุนการผลิตของเกษตร	สำนักปลัด (งานส่งเสริมการเกษตร)
๒	โครงการส่งเสริมการใช้สารชีวภัณฑ์และแมลงศัตรูธรรมชาติทดแทนสารเคมีทางการเกษตร	- ส่งเสริมและสนับสนุนให้เกษตรกรดำเนินการจัดการศัตรูพืชด้วยวิธีผสมผสาน รวมถึงการใช้ชีวภัณฑ์และแมลงศัตรูธรรมชาติทดแทนสารเคมีในการป้องกันกำจัดศัตรูพืช	หมู่ที่ ๑-หมู่ที่ ๘	๑๐,๐๐๐	๑๐,๐๐๐	๑๐,๐๐๐	๑๐,๐๐๐	๑๐,๐๐๐	เกษตรกร สามารถจัดการศัตรูพืชในพื้นที่ผลิตสินค้าเกษตรของตนด้วยวิธีผสมผสานได้อย่าง มีประสิทธิภาพ เหมาะสมกับสถานการณ์ และบริบทของพื้นที่ โดยอาศัยการควบคุมศัตรูพืชหลาย ๆ วิธีร่วมกัน	สำนักปลัด (งานส่งเสริมการเกษตร)

ที่	โครงการ	วัตถุประสงค์	เป้าหมาย (ผลผลิตโครงการ)	งบประมาณ					ผลที่คาดว่าจะได้รับ	หน่วยงานรับผิดชอบ
				พ.ศ.๒๕๗๑ (บาท)	พ.ศ.๒๕๗๒ (บาท)	พ.ศ.๒๕๗๓ (บาท)	พ.ศ.๒๕๗๔ (บาท)	พ.ศ.๒๕๗๕ (บาท)		
		- ผลักดันให้เกษตรกร ลด ละ เลิกการใช้สารเคมีป้องกันกำจัดศัตรูพืช หรือให้มีการใช้อย่างถูกต้องและ ปลอดภัย							ทำให้ สามารถ ลด ละ หรือเลิกใช้สารเคมีทางการเกษตร เกิดเป็นการเกษตรที่มีความปลอดภัยทั้งกระบวนการผลิตและ ผลผลิต ส่งผลให้ผลผลิตมีมูลค่าเพิ่มขึ้นเพิ่มโอกาสการแข่งขันตลอดจนลดความเสี่ยงของเกษตรกรที่จะได้รับอันตรายจากสารเคมีทางการเกษตร และไม่ส่งผลกระทบต่อสิ่งแวดล้อมในอนาคต	สำนักปลัด (งานส่งเสริมการเกษตร)
๓	โครงการให้ความรู้การใช้สารเคมีแก่เกษตรกร	- เพื่อให้เกษตรกรมีความรู้ความเข้าใจเกี่ยวกับการใช้สารเคมีทางการเกษตรอย่างถูกวิธี - เพื่อส่งเสริมให้เกษตรกรตระหนักถึงผลกระทบต่อสุขภาพและสิ่งแวดล้อมจากการใช้สารเคมี - เพื่อให้เกษตรกรสามารถเลือกใช้สารเคมีทดแทนหรือวิธีการทางชีวภาพได้อย่างเหมาะสม	หมู่ที่ ๑-หมู่ที่ ๘	๑๐,๐๐๐	๑๐,๐๐๐	๑๐,๐๐๐	๑๐,๐๐๐	๑๐,๐๐๐	- เกษตรกรมีความรู้ความเข้าใจเกี่ยวกับการใช้สารเคมีทางการเกษตรอย่างถูกวิธี – เกษตรกรตระหนักถึงผลกระทบต่อสุขภาพและสิ่งแวดล้อมจากการใช้สารเคมี - เกษตรกรสามารถเลือกใช้สารเคมีทดแทนหรือวิธีการทางชีวภาพได้อย่างเหมาะสม	สำนักปลัด (งานส่งเสริมการเกษตร)

ที่	โครงการ	วัตถุประสงค์	เป้าหมาย (ผลผลิตโครงการ)	งบประมาณ					ผลที่คาดว่าจะได้รับ	หน่วยงานรับผิดชอบ
				พ.ศ.๒๕๗๑ (บาท)	พ.ศ.๒๕๗๒ (บาท)	พ.ศ.๒๕๗๓ (บาท)	พ.ศ.๒๕๗๔ (บาท)	พ.ศ.๒๕๗๕ (บาท)		
๔	โครงการส่งเสริมการเลี้ยงสัตว์	เพื่อสร้างรายได้เสริมและพัฒนาคุณภาพชีวิตของคนในชุมชน	หมู่ที่ ๑-หมู่ที่ ๘	๕๐๐,๐๐๐	๕๐๐,๐๐๐	๕๐๐,๐๐๐	๕๐๐,๐๐๐	๕๐๐,๐๐๐	เกษตรกรมีรายได้เพิ่มขึ้น ส่งเสริมเศรษฐกิจฐานรากในชุมชน	สำนักปลัด (งานส่งเสริมการเกษตร)
๕	โครงการฝึกอบรมเกษตรทฤษฎีใหม่ตามแนวทางเศรษฐกิจพอเพียง	เพื่อส่งเสริมการเรียนรู้ด้านการประกอบอาชีพ	หมู่ที่ ๑-หมู่ที่ ๘	๑๐๐,๐๐๐	๑๐๐,๐๐๐	๑๐๐,๐๐๐	๑๐๐,๐๐๐	๑๐๐,๐๐๐	ประชาชนมีความรู้ในการประกอบอาชีพสามารถนำมาสร้างรายได้ครัวเรือน	สำนักปลัด (งานส่งเสริมการเกษตร)
๖	โครงการฝึกอบรมหลักสูตรการผลิตเห็ดนางรมจากฟางข้าว	เพื่อส่งเสริมการเรียนรู้ด้านการประกอบอาชีพ	หมู่ที่ ๑-หมู่ที่ ๘	๑๐๐,๐๐๐	๑๐๐,๐๐๐	๑๐๐,๐๐๐	๑๐๐,๐๐๐	๑๐๐,๐๐๐	ประชาชนมีความรู้ในการประกอบอาชีพสามารถนำมาสร้างรายได้ครัวเรือน	สำนักปลัด (งานส่งเสริมการเกษตร)

ยุทธศาสตร์ ที่ ๒
ด้านการพัฒนาโครงสร้างพื้นฐาน
และการบริการสาธารณะ

บัญชีรายละเอียดโครงการพัฒนาท้องถิ่น
แผนพัฒนาท้องถิ่น (พ.ศ. ๒๕๗๑ – ๒๕๗๕)
องค์การบริหารส่วนตำบลหนองปลิง อำเภอเมือง จังหวัดมหาสารคาม

ยุทธศาสตร์ ที่ ๒ ด้านโครงสร้างพื้นฐานและบริการสาธารณะ

ที่	แผนงาน/โครงการ	วัตถุประสงค์	เป้าหมาย (ผลผลิตโครงการ)	งบประมาณ					ผลที่คาดว่าจะได้รับ	หน่วยงานรับผิดชอบ
				พ.ศ.๒๕๗๑ (บาท)	พ.ศ.๒๕๗๒ (บาท)	พ.ศ.๒๕๗๓ (บาท)	พ.ศ.๒๕๗๔ (บาท)	พ.ศ.๒๕๗๕ (บาท)		
๑	ปรับปรุงถนน คสล. สายบ้านนาย สมพร ถึง วัดบ้านหัวนาคำ บ้านหัวนาคำ หมู่ที่ ๑	เพื่อให้ประชาชนสัญจรไปมาได้อย่างสะดวกปลอดภัย และยกระดับมาตรฐานคมนาคมในชุมชน	กว้าง ๕.๐๐ เมตร ยาว ๓๖๐.๐๐ เมตร หนา ๐.๑๕ เมตร หรือมีพื้นที่ไม่น้อยกว่า ๑,๘๐๐.๐๐ ตารางเมตร	๙๐๐,๐๐๐	๙๐๐,๐๐๐	๙๐๐,๐๐๐	๙๐๐,๐๐๐	๙๐๐,๐๐๐	ประชาชนมีการคมนาคม ที่สะดวกรวดเร็ว และปลอดภัยมากขึ้น ลดความเสี่ยงในการเกิดอุบัติเหตุ	กองช่าง
๒	โครงการจัดซื้อครุภัณฑ์ปรับปรุงคุณภาพน้ำ บ้านหัวนาคำ หมู่ที่ ๑	เพื่อให้ประชาชนมีน้ำสะอาดที่ได้มาตรฐานสำหรับอุปโภคบริโภค และส่งเสริมสุขอนามัยที่ดี	จำนวน ๑ โครงการ	๕๐๐,๐๐๐	๕๐๐,๐๐๐	๕๐๐,๐๐๐	๕๐๐,๐๐๐	๕๐๐,๐๐๐	ประชาชนในหมู่บ้านมีน้ำประปาที่สะอาดปลอดภัยสำหรับอุปโภคบริโภค ส่งผลดีต่อสุขภาพอนามัย	กองช่าง
๓	โครงการก่อสร้างถนน คสล สายบ้านนายกัณหา ทิพราช ถึงบ้าน น.ส.แว้ ทับไมตรีหมู่ที่ บ้านหัวนาคำ หมู่ที่ ๑	เพื่อแก้ไขปัญหาความเดือดร้อนในการเดินทางและอำนวยความสะดวกในการขนส่งสินค้าเกษตร	กว้าง ๓.๐๐ เมตร ยาว ๑๘.๐๐ เมตร หนา ๐.๑๕ เมตร หรือพื้นที่ไม่น้อยกว่า ๕๔.๐๐ ตารางเมตร	๒๐๐,๐๐๐	๒๐๐,๐๐๐	๒๐๐,๐๐๐	๒๐๐,๐๐๐	๒๐๐,๐๐๐	ประชาชนสัญจรไปมาได้สะดวกตลอดปี และการขนส่งพืชผลทางการเกษตรมีความรวดเร็ว ไม่เกิดความเสียหาย	กองช่าง

ที่	แผนงาน/โครงการ	วัตถุประสงค์	เป้าหมาย (ผลผลิตโครงการ)	งบประมาณ					ผลที่คาดว่าจะได้รับ	หน่วยงานรับผิดชอบ
				พ.ศ.๒๕๗๑ (บาท)	พ.ศ.๒๕๗๒ (บาท)	พ.ศ.๒๕๗๓ (บาท)	พ.ศ.๒๕๗๔ (บาท)	พ.ศ.๒๕๗๕ (บาท)		
๔	โครงการก่อสร้างพนังกันดินเส้นรอบหมู่บ้าน บ้านหัวนาคำ หมู่ที่ ๑	เพื่อป้องกันการพังทลายของหน้าดิน ป้องกันน้ำท่วม และลดความเสียหายต่อทรัพย์สินของประชาชน	ความยาวรวม ๓๐๐.๐๐ เมตร ความสูง ๑.๐๐ -๑.๕๐ เมตร	๑,๕๐๐,๐๐๐	๑,๕๐๐,๐๐๐	๑,๕๐๐,๐๐๐	๑,๕๐๐,๐๐๐	๑,๕๐๐,๐๐๐	สามารถป้องกันดินพังทลาย และลดความสูญเสียต่อทรัพย์สินหรือพื้นที่การเกษตรของประชาชนได้อย่างมีประสิทธิภาพ	กองช่าง
๕	โครงการก่อสร้างถนน คสล. สายบ้าน น.ส. สมปอง วังหอม ถึงบ้านนายสงวน เมืองนนท์ บ้านหัวนาคำ หมู่ที่ ๑	เพื่อพัฒนาโครงสร้างพื้นฐานด้านการคมนาคมให้ได้มาตรฐาน และลดอุบัติเหตุทางถนน	กว้าง ๓.๐๐ เมตร ยาว ๒๒.๐๐ เมตร หนา ๐.๑๕ เมตร หรือพื้นที่ไม่น้อยกว่า ๖๖.๐๐ ตารางเมตร พร้อมลงท่อ เส้นผ่านศูนย์กลาง ๐.๓๐ เมตร จำนวน ๔ ท่อน	๕๐๐,๐๐๐	๕๐๐,๐๐๐	๕๐๐,๐๐๐	๕๐๐,๐๐๐	๕๐๐,๐๐๐	โครงสร้างพื้นฐานทางถนนได้มาตรฐาน ประชาชนได้รับความสะดวกและปลอดภัยในการเดินทางมากยิ่งขึ้น	กองช่าง
๖	โครงการปรับปรุงศาลาประชาคม บ้านหัวนาคำ หมู่ที่ ๑	เพื่อให้ชุมชนมีสถานที่ทำกิจกรรมส่วนรวม ประชุม และจัดงานที่ได้มาตรฐานและปลอดภัย	ซ่อมแซมและปรับปรุงอาคารศาลาประชาคม จำนวน ๑ หลัง (เช่น ปรับปรุงหลังคา, ทาสี, ซ่อมแซมพื้น ฯลฯ)	๕๐๐,๐๐๐	๕๐๐,๐๐๐	๕๐๐,๐๐๐	๕๐๐,๐๐๐	๕๐๐,๐๐๐	หมู่บ้านมีศูนย์กลางในการจัดกิจกรรม การประชุม และเป็นสถานที่ศูนย์รวมของชุมชนที่มีความมั่นคงแข็งแรง ปลอดภัย	กองช่าง

ที่	แผนงาน/โครงการ	วัตถุประสงค์	เป้าหมาย (ผลผลิตโครงการ)	งบประมาณ					ผลที่คาดว่าจะได้รับ	หน่วยงานรับผิดชอบ
				พ.ศ.๒๕๗๑ (บาท)	พ.ศ.๒๕๗๒ (บาท)	พ.ศ.๒๕๗๓ (บาท)	พ.ศ.๒๕๗๔ (บาท)	พ.ศ.๒๕๗๕ (บาท)		
๗	โครงการติดตั้งไฟฟ้าส่องสว่างรอบหมู่บ้าน บ้านหัวนาคำ หมู่ที่ ๑	เพื่อเพิ่มความปลอดภัยในชีวิตและทรัพย์สินของประชาชนในเวลากลางคืน และลดอุบัติเหตุ	จำนวน ๑ สายทาง	๕๐๐,๐๐๐	๕๐๐,๐๐๐	๕๐๐,๐๐๐	๕๐๐,๐๐๐	๕๐๐,๐๐๐	ประชาชนมีความปลอดภัยในการใช้รถใช้ถนนยามวิกาล ลดปัญหาอาชญากรรมและอุบัติเหตุในยามค่ำคืน	กองช่าง
๘	โครงการจัดซื้อครุภัณฑ์ไฟฟ้าส่องสว่าง (โซล่าเซลล์) พร้อมติดตั้งรอบหมู่บ้าน บ้านหัวนาคำ หมู่ที่ ๑	เพื่อให้แสงสว่างรอบหมู่บ้านอย่างทั่วถึง พร้อมทั้งส่งเสริมการใช้พลังงานสะอาดและลดค่าไฟ	จำนวน ๑ สายทาง	๕๐๐,๐๐๐	๕๐๐,๐๐๐	๕๐๐,๐๐๐	๕๐๐,๐๐๐	๕๐๐,๐๐๐	หมู่บ้านมีแสงสว่างเพียงพอและครอบคลุม ช่วยประหยัดงบประมาณค่ากระแสไฟฟ้าของส่วนรวม และเป็นมิตรกับสิ่งแวดล้อม	กองช่าง
๙	ปรับปรุงรางระบายน้ำรอบหมู่บ้าน บ้านหัวนาคำ หมู่ที่ ๑	เพื่อลดการตื้นเขินของรางระบายน้ำเดิม ป้องกันน้ำเน่าเสีย และรักษาสิ่งแวดล้อมในชุมชน	ความยาวรวม ๗๐๐.๐๐ เมตร	๕๐๐,๐๐๐	๕๐๐,๐๐๐	๕๐๐,๐๐๐	๕๐๐,๐๐๐	๕๐๐,๐๐๐	รางระบายน้ำเดิมกลับมาใช้งานได้ดี น้ำไหลเวียนสะดวก สภาพแวดล้อมและทัศนียภาพในชุมชนสะอาดและน่าอยู่ขึ้น	กองช่าง

ที่	แผนงาน/โครงการ	วัตถุประสงค์	เป้าหมาย (ผลผลิตโครงการ)	งบประมาณ					ผลที่คาดว่าจะได้รับ	หน่วยงานรับผิดชอบ
				พ.ศ.๒๕๗๑ (บาท)	พ.ศ.๒๕๗๒ (บาท)	พ.ศ.๒๕๗๓ (บาท)	พ.ศ.๒๕๗๔ (บาท)	พ.ศ.๒๕๗๕ (บาท)		
๑๐	ก่อสร้างรางระบายน้ำรอบหมู่บ้าน บ้านหัวนาคำ หมู่ที่ ๑	เพื่อแก้ไขปัญหาน้ำท่วมขังในฤดูฝน และช่วยให้การระบายน้ำในชุมชนมีประสิทธิภาพ	กว้าง ๐.๕๐ เมตร ลึก ๐.๕๐ เมตร ความยาวรวม ๑,๐๐๐.๐๐ เมตร พร้อมฝาปิด	๑,๐๐๐,๐๐๐	๑,๐๐๐,๐๐๐	๑,๐๐๐,๐๐๐	๑,๐๐๐,๐๐๐	๑,๐๐๐,๐๐๐	สามารถแก้ไขปัญหาน้ำท่วมขังในหมู่บ้านได้อย่างเด็ดขาด ระบบระบายน้ำมีประสิทธิภาพ ไม่เกิดแหล่งเพาะพันธุ์ยุงลาย	กองช่าง

ที่	แผนงาน/โครงการ	วัตถุประสงค์	เป้าหมาย (ผลผลิตโครงการ)	งบประมาณ					ผลที่คาดว่าจะได้รับ	หน่วยงานรับผิดชอบ
				พ.ศ.๒๕๗๑ (บาท)	พ.ศ.๒๕๗๒ (บาท)	พ.ศ.๒๕๗๓ (บาท)	พ.ศ.๒๕๗๔ (บาท)	พ.ศ.๒๕๗๕ (บาท)		
๑๑	โครงการปรับปรุงระบบประปาหมู่บ้าน บ้านป่ากุง หมู่ที่ ๒	เพื่อให้ประชาชนมีน้ำสะอาดสำหรับอุปโภคบริโภคอย่างเพียงพอตลอดปี	จำนวน ๑ แห่ง	๕๐๐,๐๐๐	๕๐๐,๐๐๐	๕๐๐,๐๐๐	๕๐๐,๐๐๐	๕๐๐,๐๐๐	ประชาชนมีน้ำประปาที่สะอาดและเพียงพอ ลดปัญหาการขาดแคลนน้ำ	สำนักปลัด/กองช่าง
๑๒	ขยายเขตไฟฟ้าแรงต่ำจากบ้านป่ากุงหมู่ที่ ๒ ถึง ทางหลวง ๒๐๔๐ บ้านป่ากุง หมู่ที่ ๒	เพื่อให้ประชาชนมีไฟฟ้าใช้ครอบคลุมทุกครัวเรือนและเพิ่มความปลอดภัยในการสัญจร	ระยะทาง ๑ สายทาง	๕๐๐,๐๐๐	๕๐๐,๐๐๐	๕๐๐,๐๐๐	๕๐๐,๐๐๐	๕๐๐,๐๐๐	ประชาชนมีไฟฟ้าใช้ลดอันตรายต่อชีวิตและทรัพย์สินในยามค่ำคืน	กองช่าง
๑๓	โครงการก่อสร้างถนน คสล. สายบ้านนางสาวเยาวภา ตะวัน ถึง บ้านนายเสนอ เสาใส บ้านป่ากุง หมู่ที่ ๒	เพื่อให้การคมนาคมขนส่งผลผลิตทางการเกษตรและการสัญจรไปมามีความสะดวกปลอดภัย	กว้าง ๕.๐๐ เมตร ยาว ๔๖๐.๐๐เมตร หนา ๐.๑๕ เมตร หรือมีพื้นที่ไม่น้อยกว่า ๒,๓๐๐ ตารางเมตร	๑,๒๐๐,๐๐๐	๑,๒๐๐,๐๐๐	๑,๒๐๐,๐๐๐	๑,๒๐๐,๐๐๐	๑,๒๐๐,๐๐๐	การสัญจรไปมาสะดวก ปลอดภัย ลดเวลาและค่าใช้จ่ายในการเดินทาง	กองช่าง

ที่	แผนงาน/โครงการ	วัตถุประสงค์	เป้าหมาย (ผลผลิตโครงการ)	งบประมาณ					ผลที่คาดว่าจะได้รับ	หน่วยงานรับผิดชอบ
				พ.ศ.๒๕๗๑ (บาท)	พ.ศ.๒๕๗๒ (บาท)	พ.ศ.๒๕๗๓ (บาท)	พ.ศ.๒๕๗๔ (บาท)	พ.ศ.๒๕๗๕ (บาท)		
๑๔	โครงการก่อสร้างถนน คสล. บ้านป่ากุง หมู่ที่ ๒ ถึง ถนน ๒๐๔๐ (สายนานายสถิตย์ ตะวัน)	เพื่อให้การสัญจรไปมาของประชาชนและนักท่องเที่ยวมีความสะดวก ปลอดภัย	กว้าง ๔.๐๐ เมตร ยาว ๘๐๐.๐๐เมตร หนา ๐.๑๕ เมตรหรือมีพื้นที่ไม่น้อยกว่า ๓,๒๐๐ ตารางเมตร	๒,๕๐๐,๐๐๐	๒,๕๐๐,๐๐๐	๒,๕๐๐,๐๐๐	๒,๕๐๐,๐๐๐	๒,๕๐๐,๐๐๐	การคมนาคมสะดวกรวดเร็วขึ้น ส่งเสริมเศรษฐกิจในชุมชน	กองช่าง
๑๕	โครงการจัดซื้อโซล่าเซลล์พร้อมติดตั้งระบบประปาหมู่บ้าน บ้านป่ากุง หมู่ที่ ๒	เพื่อลดค่าใช้จ่ายด้านพลังงานไฟฟ้าในการผลิตน้ำประปาและส่งเสริมการใช้พลังงานทดแทน	พื้นที่ตำบลหนองปลิง หมู่ที่ ๑-หมู่ที่ ๘	๕๐๐,๐๐๐	๒,๕๐๐,๐๐๐	๒,๕๐๐,๐๐๐	๒,๕๐๐,๐๐๐	๒,๕๐๐,๐๐๐	ลดภาระค่าไฟฟ้าของหมู่บ้าน/อบต. และมีน้ำใช้อย่างยั่งยืน	กองช่าง
๑๖	โครงการก่อสร้างถนน คสล. สายนายฉัตรชัย รัตนแสนสี ถึงนานายสถิตย์ ตะวัน บ้านป่ากุง หมู่ที่ ๒	เพื่อให้การคมนาคมและขนส่งผลผลิตทางการเกษตรมีความสะดวกปลอดภัย	กว้าง ๔.๐๐ เมตร ยาว ๒๐๐.๐๐ เมตร หนา ๐.๑๕ เมตรหรือมีพื้นที่ไม่น้อยกว่า ๘๐๐ ตารางเมตร	๕๐๐,๐๐๐	๕๐๐,๐๐๐	๕๐๐,๐๐๐	๕๐๐,๐๐๐	๕๐๐,๐๐๐	ถนนได้มาตรฐาน การสัญจรปลอดภัย ลดอุบัติเหตุทางถนน	กองช่าง

ที่	แผนงาน/โครงการ	วัตถุประสงค์	เป้าหมาย (ผลผลิตโครงการ)	งบประมาณ					ผลที่คาดว่าจะได้รับ	หน่วยงานรับผิดชอบ
				พ.ศ.๒๕๗๑ (บาท)	พ.ศ.๒๕๗๒ (บาท)	พ.ศ.๒๕๗๓ (บาท)	พ.ศ.๒๕๗๔ (บาท)	พ.ศ.๒๕๗๕ (บาท)		
๑๗	โครงการติดตั้งระบบสูบน้ำประปาโซล่าเซลล์ (ระบบสูบน้ำด้วยพลังงานแสงอาทิตย์) บ้านหนองคู หมู่ที่ ๓	เพื่อลดภาระค่ากระแสไฟฟ้าและส่งเสริมการใช้พลังงานทดแทนในระบบประปาหมู่บ้าน	จำนวน ๑ ชุด	๖๐๐,๐๐๐	๖๐๐,๐๐๐	๖๐๐,๐๐๐	๖๐๐,๐๐๐	๖๐๐,๐๐๐	ลดต้นทุนการผลิตน้ำประปา ประชาชนมีน้ำใช้อย่างสม่ำเสมอและยั่งยืน	กองช่าง
๑๘	โครงการติดตั้งไฟฟ้าส่องสว่างภายในหมู่บ้าน บ้านหนองคู หมู่ที่ ๓	เพื่อสร้างความปลอดภัยในชีวิตและทรัพย์สินของประชาชนในยามค่ำคืน	จำนวน ๑ สายทาง	๕๐๐,๐๐๐	๕๐๐,๐๐๐	๕๐๐,๐๐๐	๕๐๐,๐๐๐	๕๐๐,๐๐๐	ลดปัญหาอาชญากรรมและอุบัติเหตุทางถนนภายในหมู่บ้าน	กองช่าง
๑๙	โครงการปรับปรุงรางระบายน้ำพร้อมติดตั้งตะแกรงเหล็กในหมู่บ้าน บ้านหนองคู หมู่ที่ ๓	เพื่อประสิทธิภาพในการระบายน้ำและป้องกันอุบัติเหตุจากการสัญจร	จำนวน ๑ สาย	๕๐๐,๐๐๐	๕๐๐,๐๐๐	๕๐๐,๐๐๐	๕๐๐,๐๐๐	๕๐๐,๐๐๐	ระบบระบายน้ำมีความคล่องตัว น้ำไม่ท่วมขัง และมีความปลอดภัยสูง	กองช่าง

ที่	แผนงาน/โครงการ	วัตถุประสงค์	เป้าหมาย (ผลผลิตโครงการ)	งบประมาณ					ผลที่คาดว่าจะได้รับ	หน่วยงานรับผิดชอบ
				พ.ศ.๒๕๗๑ (บาท)	พ.ศ.๒๕๗๒ (บาท)	พ.ศ.๒๕๗๓ (บาท)	พ.ศ.๒๕๗๔ (บาท)	พ.ศ.๒๕๗๕ (บาท)		
๒๐	โครงการปรับปรุงระบบประปาหมู่บ้าน บ้านหนองคู หมู่ที่ ๓	เพื่อแก้ไขปรับปรุงระบบประปาที่ชำรุดให้ใช้งานได้อย่างมีประสิทธิภาพ	จำนวน ๑ แห่ง	๕๐๐,๐๐๐	๕๐๐,๐๐๐	๕๐๐,๐๐๐	๕๐๐,๐๐๐	๕๐๐,๐๐๐	ประชาชนมีน้ำประปาที่สะอาด ปลอดภัย และเพียงพอต่อความต้องการ	กองช่าง
๒๑	โครงการปรับปรุงภูมิทัศน์หนองน้ำสาธารณะหนองคู บ้านหนองคู หมู่ที่ ๓	เพื่อพัฒนาแหล่งน้ำสาธารณะให้เป็นพื้นที่พักผ่อนหย่อนใจของชุมชน	จำนวน ๑ แห่ง	๕๐๐,๐๐๐	๕๐๐,๐๐๐	๕๐๐,๐๐๐	๕๐๐,๐๐๐	๕๐๐,๐๐๐	ชุมชนมีสภาพแวดล้อมที่สวยงาม เป็นระเบียบเรียบร้อย	กองช่าง
๒๒	โครงการปรับปรุงถนนรอบหมู่บ้าน บ้านหนองคู หมู่ที่ ๓	เพื่อให้การคมนาคมรอบหมู่บ้านมีความสะดวกและปลอดภัย	จำนวน ๑ สายทาง	๕๐๐,๐๐๐	๕๐๐,๐๐๐	๕๐๐,๐๐๐	๕๐๐,๐๐๐	๕๐๐,๐๐๐	ประชาชนสัญจรและขนส่งผลผลิตทางการเกษตรได้สะดวกรวดเร็ว	กองช่าง

ที่	แผนงาน/โครงการ	วัตถุประสงค์	เป้าหมาย (ผลผลิตโครงการ)	งบประมาณ					ผลที่คาดว่าจะได้รับ	หน่วยงานรับผิดชอบ
				พ.ศ.๒๕๗๑ (บาท)	พ.ศ.๒๕๗๒ (บาท)	พ.ศ.๒๕๗๓ (บาท)	พ.ศ.๒๕๗๔ (บาท)	พ.ศ.๒๕๗๕ (บาท)		
๒๓	โครงการปรับปรุงถนน คสล. สายบ้านนายสนอง คำศักดา - สะพานโนนหินปูน บ้านหนองคู หมู่ที่ ๓	เพื่อยกระดับการคมนาคมให้ได้มาตรฐานและมีความคงทนแข็งแรง	กว้าง ๕.๐๐ เมตร ยาว ๒๐๐.๐๐ เมตร หนา ๐.๑๐ เมตร หรือมีพื้นที่ไม่น้อยกว่า ๑,๐๐๐ ตารางเมตร	๕๐๐,๐๐๐	๕๐๐,๐๐๐	๕๐๐,๐๐๐	๕๐๐,๐๐๐	๕๐๐,๐๐๐	การเดินทางเชื่อมต่อไปยังสะพานมีความสะดวกปลอดภัยตลอดปี	กองช่าง
๒๔	โครงการก่อสร้างรางระบายน้ำสายกลางบ้าน บ้านหนองคู หมู่ที่ ๓	เพื่อแก้ไขปัญหาน้ำท่วมขังบริเวณเขตชุมชนในฤดูฝน	ยาว ๑,๐๐๐.๐๐ เมตร	๑,๐๐๐,๐๐๐	๑,๐๐๐,๐๐๐	๑,๐๐๐,๐๐๐	๑,๐๐๐,๐๐๐	๑,๐๐๐,๐๐๐	ลดปัญหาน้ำท่วมขังบ้านเรือนและปรับปรุงสุขาภิบาลในชุมชน	กองช่าง
๒๕	โครงการก่อสร้างถนน คสล. สายนานายเสียว อุทัยคำ ถึง หนองสองห้อง บ้านหนองคู หมู่ที่ ๓	เพื่อพัฒนาเส้นทางสัญจรไปยังพื้นที่การเกษตรให้ได้มาตรฐาน	กว้าง ๔.๐๐ เมตร ยาว ๖๐๐.๐๐ เมตร หนา ๐.๑๕ เมตร หรือมีพื้นที่ไม่น้อยกว่า ๒,๔๐๐ ตารางเมตร	๑,๒๐๐,๐๐๐	๑,๒๐๐,๐๐๐	๑,๒๐๐,๐๐๐	๑,๒๐๐,๐๐๐	๑,๒๐๐,๐๐๐	เกษตรกรขนส่งพืชผลได้สะดวก ลดต้นทุนและระยะเวลาการเดินทาง	กองช่าง

ที่	แผนงาน/โครงการ	วัตถุประสงค์	เป้าหมาย (ผลผลิตโครงการ)	งบประมาณ					ผลที่คาดว่าจะได้รับ	หน่วยงานรับผิดชอบ
				พ.ศ.๒๕๗๑ (บาท)	พ.ศ.๒๕๗๒ (บาท)	พ.ศ.๒๕๗๓ (บาท)	พ.ศ.๒๕๗๔ (บาท)	พ.ศ.๒๕๗๕ (บาท)		
๒๖	โครงการก่อสร้างถนน คสล. สายบ้านนายเสนอ เสาใส ถึง นานางสาวเยาวภา ตะวัน บ้านหนองคู หมู่ที่ ๓	เพื่อเชื่อมโยงการคมนาคมภายในหมู่บ้านให้มีความสะดวกมากขึ้น	กว้าง ๔.๐๐ เมตร ยาว ๔๖๐.๐๐ เมตร หนา ๐.๑๕ เมตร หรือมีพื้นที่ไม่น้อยกว่า ๑,๘๔๐ ตารางเมตร	๑,๐๐๐,๐๐๐	๑,๐๐๐,๐๐๐	๑,๐๐๐,๐๐๐	๑,๐๐๐,๐๐๐	๑,๐๐๐,๐๐๐	ประชาชนในพื้นที่มีเส้นทางสัญจรที่สะดวกและลดปัญหาฝุ่นละออง	กองช่าง
๒๗	โครงการปรับปรุงระบบกรองน้ำประปาหมู่บ้าน บ้านหนองคู หมู่ที่ ๓	เพื่อยกระดับคุณภาพน้ำประปาให้สะอาดปลอดภัยต่อการอุปโภคบริโภค	จำนวน ๑ แห่ง	๕๐๐,๐๐๐	๕๐๐,๐๐๐	๕๐๐,๐๐๐	๕๐๐,๐๐๐	๕๐๐,๐๐๐	ประชาชนได้รับน้ำประปาที่สะอาดตามเกณฑ์มาตรฐานสาธารณสุข	กองช่าง
๒๘	โครงการปรับปรุงถนน คสล. ภายในหมู่บ้าน บ้านหนองคู หมู่ที่ ๓	เพื่อซ่อมแซมถนนที่ชำรุดเสียหายให้กลับมาใช้งานได้ตามปกติ	จำนวน ๑ สายทาง	๕๐๐,๐๐๐	๕๐๐,๐๐๐	๕๐๐,๐๐๐	๕๐๐,๐๐๐	๕๐๐,๐๐๐	ถนนในชุมชนมีความพร้อมใช้งาน ปลอดภัย และลดอุบัติเหตุ	กองช่าง

ที่	แผนงาน/โครงการ	วัตถุประสงค์	เป้าหมาย (ผลผลิตโครงการ)	งบประมาณ					ผลที่คาดว่าจะได้รับ	หน่วยงานรับผิดชอบ
				พ.ศ.๒๕๗๑ (บาท)	พ.ศ.๒๕๗๒ (บาท)	พ.ศ.๒๕๗๓ (บาท)	พ.ศ.๒๕๗๔ (บาท)	พ.ศ.๒๕๗๕ (บาท)		
๒๙	โครงการติดตั้งไฟฟ้า ส่องสว่าง สายแยกศาลากลางบ้าน บ้านจำนัก หมู่ที่ ๔	เพื่อให้ชุมชนมีความสว่างและปลอดภัยยามค่ำคืน	๑ สายทาง	๕๐๐,๐๐๐	๕๐๐,๐๐๐	๕๐๐,๐๐๐	๕๐๐,๐๐๐	๕๐๐,๐๐๐	ลดอุบัติเหตุและอาชญากรรม	กองช่าง
๓๐	โครงการก่อสร้างถนนหินคลุก สายบ้านจำนัก - หนองในดง บ้านจำนัก หมู่ที่ ๔	เพื่ออำนวยความสะดวกในการสัญจร	กว้าง ๔ เมตร ยาว ๒,๒๐๐ เมตร หนาเฉลี่ย ๐.๐๖ เมตร หรือมีพื้นที่ไม่น้อยกว่า ๘,๘๐๐ ตารางเมตร	๕๘๐,๐๐๐	๕๘๐,๐๐๐	๕๘๐,๐๐๐	๕๘๐,๐๐๐	๕๘๐,๐๐๐	การสัญจรและขนส่งผลผลิตสะดวกขึ้น	กองช่าง
๓๑	โครงการก่อสร้างถนนหินคลุก สายรอบบ้านถึงบ้านนายคำดี ไชยเหมือนถึงสระน้ำหลังโรงเรียน บ้านจำนัก หมู่ที่ ๔	เพื่ออำนวยความสะดวกในการสัญจรภายในหมู่บ้าน	กว้าง ๔ เมตร ยาว ๑๓๐ เมตร หนาเฉลี่ย ๐.๐๖ หรือมีพื้นที่ไม่น้อยกว่า ๕๒๐ ตารางเมตร	๕๐๐,๐๐๐	๕๐๐,๐๐๐	๕๐๐,๐๐๐	๕๐๐,๐๐๐	๕๐๐,๐๐๐	ประชาชนสัญจรสะดวก ปลอดภัย	กองช่าง

ที่	แผนงาน/โครงการ	วัตถุประสงค์	เป้าหมาย (ผลผลิตโครงการ)	งบประมาณ					ผลที่คาดว่าจะได้รับ	หน่วยงานรับผิดชอบ
				พ.ศ.๒๕๗๑ (บาท)	พ.ศ.๒๕๗๒ (บาท)	พ.ศ.๒๕๗๓ (บาท)	พ.ศ.๒๕๗๔ (บาท)	พ.ศ.๒๕๗๕ (บาท)		
๓๒	โครงการขยายเขตไฟฟ้าภายในหมู่บ้าน บ้านจำนัก หมู่ที่ ๔	เพื่อให้ประชาชนมีไฟฟ้าใช้ครอบคลุม	๑ สายทาง	๕๐๐,๐๐๐	๕๐๐,๐๐๐	๕๐๐,๐๐๐	๕๐๐,๐๐๐	๕๐๐,๐๐๐	ยกระดับคุณภาพชีวิตประชาชน	กองช่าง
๓๓	โครงการยกร่องพูนดิน สายนานางสมดี วังหอม ถึงนานางน้อยนิท อะเวลา บ้านจำนัก หมู่ที่ ๔	เพื่อปรับปรุงเส้นทางสัญจรในพื้นที่การเกษตร	กว้าง ๕ เมตร ยาว ๑,๐๐๐ เมตร หนาเฉลี่ย ๐.๕๐ เมตร หรือมีพื้นที่ไม่น้อยกว่า ๕,๐๐๐ ตารางเมตร	๕๐๐,๐๐๐	๕๐๐,๐๐๐	๕๐๐,๐๐๐	๕๐๐,๐๐๐	๕๐๐,๐๐๐	เกษตรกรขนส่งผลผลิตได้สะดวกทุกฤดูกาล	กองช่าง
๓๔	โครงการก่อสร้างรางระบายน้ำ สายบ้านนายสมคิด ภูสีฤทธิ์ ถึงปั้มน้ำมัน บ้านจำนัก หมู่ที่ ๔	เพื่อป้องกันปัญหาน้ำท่วมขังบนผิวจราจร	๑ โครงการ	๕๐๐,๐๐๐	๕๐๐,๐๐๐	๕๐๐,๐๐๐	๕๐๐,๐๐๐	๕๐๐,๐๐๐	ลดความเสียหายของผิวถนน	กองช่าง

ที่	แผนงาน/โครงการ	วัตถุประสงค์	เป้าหมาย (ผลผลิตโครงการ)	งบประมาณ					ผลที่คาดว่าจะได้รับ	หน่วยงานรับผิดชอบ
				พ.ศ.๒๕๗๑ (บาท)	พ.ศ.๒๕๗๒ (บาท)	พ.ศ.๒๕๗๓ (บาท)	พ.ศ.๒๕๗๔ (บาท)	พ.ศ.๒๕๗๕ (บาท)		
๓๕	โครงการปรับปรุงถนน คสล. สายบ้าน นางแดง บุญเรือง บ้านจำนัก หมู่ที่ ๔	เพื่อซ่อมแซมถนนที่ ชำรุด	กว้าง ๓ เมตร ยาว ๗๐ เมตร หนา ๐.๑๐ เมตร หรือมีพื้นที่ไม่น้อยกว่า ๒๑๐ ตารางเมตร	๕๐๐,๐๐๐	๕๐๐,๐๐๐	๕๐๐,๐๐๐	๕๐๐,๐๐๐	๕๐๐,๐๐๐	ประชาชนสัญจรสะดวก ลดฝุ่นละออง	กองช่าง
๓๖	โครงการก่อสร้าง รางระบายน้ำ เส้นสามแยกบ้าน นางกอบเกื้อ อนุเวช ถึงบ้านนายสุพจน์ อนุเวช บ้านจำนัก หมู่ที่ ๔	เพื่อจัดการระบบระบายน้ำในชุมชน	๑ โครงการ	๕๐๐,๐๐๐	๕๐๐,๐๐๐	๕๐๐,๐๐๐	๕๐๐,๐๐๐	๕๐๐,๐๐๐	ป้องกันปัญหาน้ำท่วมบ้านเรือน	กองช่าง
๓๗	โครงการขยายเขต ไฟฟ้า บ้านจำนัก ถึง หนองในดง บ้านจำนัก หมู่ที่ ๔	เพื่อสนับสนุนการใช้ไฟฟ้าเพื่อการเกษตร	๑ สายทาง	๕๐๐,๐๐๐	๕๐๐,๐๐๐	๕๐๐,๐๐๐	๕๐๐,๐๐๐	๕๐๐,๐๐๐	ส่งเสริมความปลอดภัยและเศรษฐกิจ ชุมชน	กองช่าง

ที่	แผนงาน/โครงการ	วัตถุประสงค์	เป้าหมาย (ผลผลิตโครงการ)	งบประมาณ					ผลที่คาดว่าจะได้รับ	หน่วยงานรับผิดชอบ
				พ.ศ.๒๕๗๑ (บาท)	พ.ศ.๒๕๗๒ (บาท)	พ.ศ.๒๕๗๓ (บาท)	พ.ศ.๒๕๗๔ (บาท)	พ.ศ.๒๕๗๕ (บาท)		
๓๘	โครงการปรับปรุงถนนข้างโรงเรียนบ้านจำนัก (ซอยหน้าบ้านสมฤดี) บ้านจำนัก หมู่ที่ ๔	เพื่อความสะดวกของนักเรียนและผู้ปกครอง	กว้าง ๕ เมตร ยาว ๑๓๐ เมตร หนา ๐.๑๐ เมตร หรือมีพื้นที่ไม่น้อยกว่า ๖๕๐ ตารางเมตร	๕๐๐,๐๐๐	๕๐๐,๐๐๐	๕๐๐,๐๐๐	๕๐๐,๐๐๐	๕๐๐,๐๐๐	สัญจรเข้า-ออกโรงเรียนได้ปลอดภัย	กองช่าง
๓๙	โครงการปรับปรุงถนนคอนกรีต สายบ้านนายสมคิด ภูสีฤทธิ์ ถึงหนองคู บ้านจำนัก หมู่ที่ ๔	เพื่อปรับปรุงเส้นทางเชื่อมต่อพื้นที่แหล่งน้ำ	กว้าง ๓ เมตร ยาว ๓๖๐ เมตร หนา ๐.๑๐ เมตร หรือมีพื้นที่ไม่น้อยกว่า ๑๐๘๐ ตารางเมตร	๕๙๐,๐๐๐	๕๙๐,๐๐๐	๕๙๐,๐๐๐	๕๙๐,๐๐๐	๕๙๐,๐๐๐	ประชาชนสัญจรสะดวกตลอดปี	กองช่าง
๔๐	โครงการปรับปรุงระบบน้ำประปาหมู่บ้าน บ้านจำนัก หมู่ที่ ๔	เพื่อให้ประชาชนมีน้ำสะอาดและเพียงพอ	๑ โครงการ	๕๐๐,๐๐๐	๕๐๐,๐๐๐	๕๐๐,๐๐๐	๕๐๐,๐๐๐	๕๐๐,๐๐๐	คุณภาพชีวิตด้านสุขอนามัยดีขึ้น	กองช่าง

ที่	แผนงาน/โครงการ	วัตถุประสงค์	เป้าหมาย (ผลผลิตโครงการ)	งบประมาณ					ผลที่คาดว่าจะได้รับ	หน่วยงานรับผิดชอบ
				พ.ศ.๒๕๗๑ (บาท)	พ.ศ.๒๕๗๒ (บาท)	พ.ศ.๒๕๗๓ (บาท)	พ.ศ.๒๕๗๔ (บาท)	พ.ศ.๒๕๗๕ (บาท)		
๔๑	โครงการก่อสร้างถนนแอสฟัลติกคอนกรีต สายทางหลวง ๒๐๔๐ บ้านโคกศรี หมู่ที่ ๕	เพื่อให้ประชาชนมีการคมนาคมที่สะดวกและปลอดภัย	กว้าง ๖ เมตร ยาว ๓,๐๐๐ เมตร หนา ๐.๐๕ เมตร หรือมีพื้นที่ไม่น้อยกว่า ๑๘,๐๐๐ ตารางเมตร	๗,๘๖๐,๐๐๐	๗,๘๖๐,๐๐๐	๗,๘๖๐,๐๐๐	๗,๘๖๐,๐๐๐	๗,๘๖๐,๐๐๐	ประชาชนสัญจรปลอดภัย ลดอุบัติเหตุขนส่งสินค้าการเกษตรได้สะดวก	กองช่าง
๔๒	โครงการขุดลอกหนองน้ำสาธารณะ บ้านโคกศรี หมู่ที่ ๕	เพื่อกักเก็บน้ำไว้ใช้ในการเกษตรและอุปโภคในช่วงฤดูแล้ง	จำนวน ๔ ไร่	๕๐๐,๐๐๐	๕๐๐,๐๐๐	๕๐๐,๐๐๐	๕๐๐,๐๐๐	๕๐๐,๐๐๐	ประชาชนมีแหล่งน้ำเพียงพอต่อการเกษตรและอุปโภคบริโภคตลอดปี	กองช่าง
๔๓	โครงการขยายเขตไฟฟ้าสายเลียบคลองชลประทาน บ้านโคกศรี หมู่ที่ ๕	เพื่อให้ประชาชนมีไฟฟ้าใช้ในการเกษตรและครัวเรือนอย่างทั่วถึง	๑ สายทาง	๕๐๐,๐๐๐	๕๐๐,๐๐๐	๕๐๐,๐๐๐	๕๐๐,๐๐๐	๕๐๐,๐๐๐	ประชาชนมีไฟฟ้าใช้อย่างเพียงพอยกระดับคุณภาพชีวิต	กองช่าง

ที่	แผนงาน/โครงการ	วัตถุประสงค์	เป้าหมาย (ผลผลิตโครงการ)	งบประมาณ					ผลที่คาดว่าจะได้รับ	หน่วยงานรับผิดชอบ
				พ.ศ.๒๕๗๑ (บาท)	พ.ศ.๒๕๗๒ (บาท)	พ.ศ.๒๕๗๓ (บาท)	พ.ศ.๒๕๗๔ (บาท)	พ.ศ.๒๕๗๕ (บาท)		
๔๔	โครงการขยายเขตไฟฟ้าส่องสว่างไปเมรุ บ้านโคกศรี หมู่ที่ ๕	เพื่อเพิ่มความสว่างและลดความเสี่ยงในการเกิดอุบัติเหตุยามวิกาล	๑ สายทาง	๕๐๐,๐๐๐	๕๐๐,๐๐๐	๕๐๐,๐๐๐	๕๐๐,๐๐๐	๕๐๐,๐๐๐	ประชาชนมีความปลอดภัยในการเดินทางเวลากลางคืน	กองช่าง
๔๕	โครงการก่อสร้างถนน คสล. สายรอบวัด บ้านโคกศรี หมู่ที่ ๕	เพื่ออำนวยความสะดวกในการเดินทางมาประกอบศาสนกิจ	กว้าง ๔ เมตร ยาว ๒๐๐ เมตร หนา ๐.๑๕ เมตร หรือมีพื้นที่ไม่น้อยกว่า ๘๐๐ ตารางเมตร	๕๙๐,๐๐๐	๕๙๐,๐๐๐	๕๙๐,๐๐๐	๕๙๐,๐๐๐	๕๙๐,๐๐๐	ประชาชนสัญจรสะดวก ป้องกันปัญหาน้ำท่วมขังและดินโคลน	กองช่าง
๔๖	โครงการสร้างถนนหินคลุก สายนานางมะลัย คำรินทร์ ถึง นานางกาหลง ควันไชย บ้านโคกศรี หมู่ที่ ๕	เพื่อให้การคมนาคมและขนส่งผลผลิตทางการเกษตรมีความสะดวก	กว้าง ๕ เมตร ยาว ๑,๒๕๐ เมตร หนาเฉลี่ย ๐.๑๐ เมตร หรือมีพื้นที่ไม่น้อยกว่า ๖,๒๕๐ ตารางเมตร	๙๐๐,๐๐๐	๙๐๐,๐๐๐	๙๐๐,๐๐๐	๙๐๐,๐๐๐	๙๐๐,๐๐๐	เกษตรกรขนส่งผลผลิตได้สะดวกรวดเร็ว และลดความเสียหาย	กองช่าง

ที่	แผนงาน/โครงการ	วัตถุประสงค์	เป้าหมาย (ผลผลิตโครงการ)	งบประมาณ					ผลที่คาดว่าจะได้รับ	หน่วยงานรับผิดชอบ
				พ.ศ.๒๕๗๑ (บาท)	พ.ศ.๒๕๗๒ (บาท)	พ.ศ.๒๕๗๓ (บาท)	พ.ศ.๒๕๗๔ (บาท)	พ.ศ.๒๕๗๕ (บาท)		
๔๗	โครงการก่อสร้างถนน คสล. บ้านนายพรมมา เสนาราช - รอบบ้าน บ้านโคกศรี หมู่ที่ ๕	เพื่อยกระดับโครงสร้างพื้นฐานภายในหมู่บ้านให้ได้มาตรฐาน	กว้าง ๔ เมตร ยาว ๖๓๐ เมตร หนา ๐.๑๕ เมตร หรือมีพื้นที่ไม่น้อยกว่า ๒,๕๒๐ ตารางเมตร	๑,๘๘๐,๐๐๐	๑,๘๘๐,๐๐๐	๑,๘๘๐,๐๐๐	๑,๘๘๐,๐๐๐	๑,๘๘๐,๐๐๐	ประชาชนในชุมชนมีถนนที่สะอาด สัญจรไปมาได้อย่างปลอดภัย	กองช่าง
๔๘	โครงการติดตั้งไฟฟ้าส่องสว่างโซล่าเซลล์ สายบ้านนางคำสาน อุทัยคู - นานางน้อม ไชยกิจ บ้านโคกศรี หมู่ที่ ๕	เพื่อประหยัดพลังงานไฟฟ้าและเพิ่มความปลอดภัยยามวิกาล	๑ สายทาง	๕๐๐,๐๐๐	๕๐๐,๐๐๐	๕๐๐,๐๐๐	๕๐๐,๐๐๐	๕๐๐,๐๐๐	ลดอุบัติเหตุและอาชญากรรมเวลากลางคืน ชุมชนประหยัดค่าไฟ	กองช่าง
๔๙	โครงการก่อสร้างถนน คสล. บ้านนายสวาท ตะภา - สะพานกุดแคน บ้านโคกศรี หมู่ที่ ๕	เพื่ออำนวยความสะดวกในการสัญจรและเชื่อมต่อเส้นทาง	กว้าง ๔ เมตร ยาว ๔๔๐ เมตร หนา ๐.๑๕ เมตร หรือมีพื้นที่ไม่น้อยกว่า ๑,๗๖๐ ตารางเมตร	๑,๓๑๐,๐๐๐	๑,๓๑๐,๐๐๐	๑,๓๑๐,๐๐๐	๑,๓๑๐,๐๐๐	๑,๓๑๐,๐๐๐	การคมนาคมเชื่อมต่อระหว่างพื้นที่รวดเร็วและปลอดภัยยิ่งขึ้น	กองช่าง

ที่	แผนงาน/โครงการ	วัตถุประสงค์	เป้าหมาย (ผลผลิตโครงการ)	งบประมาณ					ผลที่คาดว่าจะได้รับ	หน่วยงานรับผิดชอบ
				พ.ศ.๒๕๗๑ (บาท)	พ.ศ.๒๕๗๒ (บาท)	พ.ศ.๒๕๗๓ (บาท)	พ.ศ.๒๕๗๔ (บาท)	พ.ศ.๒๕๗๕ (บาท)		
๕๐	โครงการก่อสร้างราวกันตก สายไปเมรุ บ้านโคกศรี หมู่ที่ ๕	เพื่อความปลอดภัยในการสัญจรของประชาชน	๑ แห่ง	๕๐๐,๐๐๐	๕๐๐,๐๐๐	๕๐๐,๐๐๐	๕๐๐,๐๐๐	๕๐๐,๐๐๐	ประชาชนมีความปลอดภัยในการสัญจรผ่านสะพาน ลดความเสี่ยงอันตราย	กองช่าง
๕๑	โครงการก่อสร้างถนน คสล. สายกลางบ้าน - นานางราตรี มาแก้ว บ้านโคกศรี หมู่ที่ ๕	เพื่อให้การคมนาคมภายในหมู่บ้านและพื้นที่เกษตรมีความสะดวก	กว้าง ๔ เมตร ยาว ๘๕ เมตร หนา ๐.๑๕ เมตร หรือมีพื้นที่ไม่น้อยกว่า ๓๔๐ ตารางเมตร	๕๐๐,๐๐๐	๕๐๐,๐๐๐	๕๐๐,๐๐๐	๕๐๐,๐๐๐	๕๐๐,๐๐๐	เดินทางและขนส่งสินค้าการเกษตรได้สะดวกในทุกฤดูกาล	กองช่าง
๕๒	โครงการก่อสร้างถนน คสล. สายบ้านนางน้อย อุทัยคู - นานางน้อม ไชยกิจ บ้านโคกศรี หมู่ที่ ๕	เพื่อให้มีเส้นทางสัญจรที่ได้มาตรฐานและลดปัญหาฝุ่นละออง	กว้าง ๔ เมตร ยาว ๕๖ เมตร หนา ๐.๑๕ เมตร หรือมีพื้นที่ไม่น้อยกว่า ๒๒๔ ตารางเมตร	๕๐๐,๐๐๐	๕๐๐,๐๐๐	๕๐๐,๐๐๐	๕๐๐,๐๐๐	๕๐๐,๐๐๐	สภาพแวดล้อมในชุมชนดีขึ้น ประชาชนเดินทางได้สะดวก	กองช่าง
๕๓	โครงการติดตั้งไฟฟ้าส่องสว่างสายกลางหมู่บ้าน - นานายไกรสร อุทัยแสน บ้านโคกศรี หมู่ที่ ๕	เพื่อเพิ่มทัศนวิสัยและความปลอดภัยในการเดินทางยามค่ำคืน	๑ สายทาง	๕๐๐,๐๐๐	๕๐๐,๐๐๐	๕๐๐,๐๐๐	๕๐๐,๐๐๐	๕๐๐,๐๐๐	ลดความเสี่ยงในการเกิดอุบัติเหตุทางถนนในเวลากลางคืน	กองช่าง

ที่	แผนงาน/โครงการ	วัตถุประสงค์	เป้าหมาย (ผลผลิตโครงการ)	งบประมาณ					ผลที่คาดว่าจะได้รับ	หน่วยงานรับผิดชอบ
				พ.ศ.๒๕๗๑ (บาท)	พ.ศ.๒๕๗๒ (บาท)	พ.ศ.๒๕๗๓ (บาท)	พ.ศ.๒๕๗๔ (บาท)	พ.ศ.๒๕๗๕ (บาท)		
๕๔	โครงการติดตั้งไฟฟ้าส่องสว่าง สายนานางลัย แบววงษ์ บ้านโคกศรี หมู่ที่ ๕	เพื่อความปลอดภัยในชีวิตและทรัพย์สินของประชาชน	๑ สายทาง	๕๐๐,๐๐๐	๕๐๐,๐๐๐	๕๐๐,๐๐๐	๕๐๐,๐๐๐	๕๐๐,๐๐๐	ประชาชนมีความปลอดภัยในการสัญจรและลดปัญหาอาชญากรรม	กองช่าง
๕๕	โครงการก่อสร้างถนน คสล. สายข้างโรงเรียนวัดสถานสงเคราะห์ ถึงนานางบานเย็น ปลัดสัง บ้านโคกศรี หมู่ที่ ๕	เพื่ออำนวยความสะดวกแก่นักเรียน ครู และประชาชนในการเดินทาง	กว้าง ๔ เมตร ยาว ๑,๒๐๐ เมตร หนา ๐.๑๕ เมตร หรือมีพื้นที่ไม่น้อยกว่า ๔,๘๐๐ ตารางเมตร	๓,๕๘๐,๐๐๐	๓,๕๘๐,๐๐๐	๓,๕๘๐,๐๐๐	๓,๕๘๐,๐๐๐	๓,๕๘๐,๐๐๐	นักเรียนและประชาชนสัญจรได้อย่างปลอดภัย	กองช่าง

ที่	แผนงาน/โครงการ	วัตถุประสงค์	เป้าหมาย (ผลผลิตโครงการ)	งบประมาณ					ผลที่คาดว่าจะได้รับ	หน่วยงานรับผิดชอบ
				พ.ศ.๒๕๗๑ (บาท)	พ.ศ.๒๕๗๒ (บาท)	พ.ศ.๒๕๗๓ (บาท)	พ.ศ.๒๕๗๔ (บาท)	พ.ศ.๒๕๗๕ (บาท)		
๕๖	โครงการยกร่องพูนดินสายนางบุญถิ่น ชูคันหอม ถึงบ้านนางเข็มทอง พาหาญ บ้านโคกศรี หมู่ที่ ๕	เพื่อแก้ไขปัญหาถนนชำรุดและยกระดับมาตรฐานเส้นทางคมนาคม	กว้าง ๓ เมตร ยาว ๘๗ เมตร หนาเฉลี่ย ๐.๕๐ เมตร หรือมีพื้นที่ไม่น้อยกว่า ๒๖๑ ตารางเมตร	๕๐,๐๐๐	๕๐,๐๐๐	๕๐,๐๐๐	๕๐,๐๐๐	๕๐,๐๐๐	แก้ปัญหาน้ำท่วมขังและโคลนตมในฤดูฝน ประชาชนสัญจรสะดวก	กองช่าง
๕๗	โครงการก่อสร้างถนนหินคลุกสายข้างโรงเรียน – สายอู่สี บ้านโคกศรี หมู่ที่ ๕	เพื่อให้ประชาชนมีเส้นทางคมนาคมที่สะดวกและปลอดภัย	กว้าง ๕ เมตร ยาว ๔๐๐ เมตร หนาเฉลี่ย ๐.๐๖ เมตร พื้นที่ไม่น้อยกว่า ๒,๐๐๐ ตารางเมตร	๓๓๐,๐๐๐	๓๓๐,๐๐๐	๓๓๐,๐๐๐	๓๓๐,๐๐๐	๓๓๐,๐๐๐	ประชาชนสัญจรปลอดภัย ลดอุบัติเหตุ ขนส่งสินค้าการเกษตรได้สะดวก	กองช่าง
๕๘	โครงการก่อสร้างถนนหินคลุก สายนานางราตรี – คลองชลประทาน บ้านโคกศรี หมู่ที่ ๕	เพื่อให้ประชาชนมีเส้นทางคมนาคมที่สะดวกและปลอดภัย	กว้าง ๕ เมตร ยาว ๑,๐๐๐ เมตร หนาเฉลี่ย ๐.๐๖ เมตร พื้นที่ไม่น้อยกว่า ๕,๐๐๐ ตารางเมตร	๖๕๐,๐๐๐	๖๕๐,๐๐๐	๖๕๐,๐๐๐	๖๕๐,๐๐๐	๖๕๐,๐๐๐	ประชาชนสัญจรปลอดภัย ลดอุบัติเหตุ ขนส่งสินค้าการเกษตรได้สะดวก	กองช่าง

ที่	แผนงาน/โครงการ	วัตถุประสงค์	เป้าหมาย (ผลผลิตโครงการ)	งบประมาณ					ผลที่คาดว่าจะได้รับ	หน่วยงานรับผิดชอบ
				พ.ศ.๒๕๗๑ (บาท)	พ.ศ.๒๕๗๒ (บาท)	พ.ศ.๒๕๗๓ (บาท)	พ.ศ.๒๕๗๔ (บาท)	พ.ศ.๒๕๗๕ (บาท)		
๕๙	โครงการก่อสร้างถนน คสล. สายคลองชลประทาน จากนานางสงวน บุตราช - นานางราตรี มาแก้ว บ้านโคกศรี หมู่ที่ ๕	เพื่อให้ประชาชนมีการคมนาคมที่สะดวกและปลอดภัย	กว้าง ๔ เมตร ยาว ๑,๐๐๐ เมตร หนา ๐.๐๖ เมตร หรือมีพื้นที่ไม่น้อยกว่า ๔,๐๐๐ ตารางเมตร	๕๐๐,๐๐๐	๕๐๐,๐๐๐	๕๐๐,๐๐๐	๕๐๐,๐๐๐	๕๐๐,๐๐๐	ประชาชนสัญจรปลอดภัย ลดอุบัติเหตุ ขนส่งสินค้าการเกษตรได้สะดวก	กองช่าง
๖๐	โครงการก่อสร้างถนนหินคลุก คลองชลประทาน จากนานางเยี่ยม เตชะเพชร - นานางทองใส พิทาบ้านโคกศรี หมู่ที่ ๕	เพื่อให้ประชาชนมีเส้นทางคมนาคมที่สะดวกและปลอดภัย	กว้าง ๔ เมตร ยาว ๑,๐๐๐ เมตร หนาเฉลี่ย ๐.๐๖ เมตร หรือมีพื้นที่ไม่น้อยกว่า ๔,๐๐๐ ตารางเมตร	๕๕๐,๐๐๐	๕๕๐,๐๐๐	๕๕๐,๐๐๐	๕๕๐,๐๐๐	๕๕๐,๐๐๐	ประชาชนสัญจรปลอดภัย ลดอุบัติเหตุ ขนส่งสินค้าการเกษตรได้สะดวก	กองช่าง

ที่	แผนงาน/โครงการ	วัตถุประสงค์	เป้าหมาย (ผลผลิตโครงการ)	งบประมาณ					ผลที่คาดว่าจะได้รับ	หน่วยงานรับผิดชอบ
				พ.ศ.๒๕๗๑ (บาท)	พ.ศ.๒๕๗๒ (บาท)	พ.ศ.๒๕๗๓ (บาท)	พ.ศ.๒๕๗๔ (บาท)	พ.ศ.๒๕๗๕ (บาท)		
๖๑	โครงการติดตั้ง ไฟฟ้าส่องสว่างภายในหมู่บ้าน บ้านหนองปลิง หมู่ที่ ๖	เพื่อให้ชุมชนมีความสว่างและปลอดภัยยามค่ำคืน	จำนวน ๑ สายทาง	๕๐๐,๐๐๐	๕๐๐,๐๐๐	๕๐๐,๐๐๐	๕๐๐,๐๐๐	๕๐๐,๐๐๐	ลดอุบัติเหตุและอาชญากรรม	กองช่าง
๖๒	โครงการปรับปรุงร่องระบายน้ำภายในหมู่บ้าน บ้านหนองปลิง หมู่ที่ ๖	เพื่อป้องกันและแก้ไขปัญหาน้ำท่วมใสชุมชน	จำนวน ๑ สายทาง	๕๐๐,๐๐๐	๕๐๐,๐๐๐	๕๐๐,๐๐๐	๕๐๐,๐๐๐	๕๐๐,๐๐๐	การระบายน้ำคล่องตัว ไม่มีน้ำขัง	กองช่าง
๖๓	โครงการปรับปรุงสายดับไฟฟ้าส่องสว่าง รอบหมู่บ้าน บ้านหนองปลิง หมู่ที่ ๖	เพื่อให้ระบบไฟฟ้าส่องสว่างใช้งานได้ปกติ	จำนวน ๑ สายทาง	๕๐๐,๐๐๐	๕๐๐,๐๐๐	๕๐๐,๐๐๐	๕๐๐,๐๐๐	๕๐๐,๐๐๐	ระบบไฟฟ้าส่องสว่างมีความเสถียร	กองช่าง

ที่	แผนงาน/โครงการ	วัตถุประสงค์	เป้าหมาย (ผลผลิตโครงการ)	งบประมาณ					ผลที่คาดว่าจะได้รับ	หน่วยงานรับผิดชอบ
				พ.ศ.๒๕๗๑ (บาท)	พ.ศ.๒๕๗๒ (บาท)	พ.ศ.๒๕๗๓ (บาท)	พ.ศ.๒๕๗๔ (บาท)	พ.ศ.๒๕๗๕ (บาท)		
๖๔	โครงการก่อสร้างถนน คสล.สายนานายทองอินทร์ ไชยสิทธิ์ -นานายบุญศรี บ้านหนองปลิง หมู่ที่ ๖	เพื่อความสะดวกในการคมนาคม	กว้าง ๔ เมตร ยาว ๖๐๐ เมตร หนา ๐.๑๕ เมตร หรือมีพื้นที่ไม่น้อยกว่า ๒,๔๐๐ ตร.ม.	๑,๗๙๐,๐๐๐	๑,๗๙๐,๐๐๐	๑,๗๙๐,๐๐๐	๑,๗๙๐,๐๐๐	๑,๗๙๐,๐๐๐	สัญจรสะดวก ขนส่งผลผลิตได้รวดเร็ว	กองช่าง
๖๕	โครงการขยายเขตไฟฟ้า สายนานายสุทิพย์ เตอุตรวง - นานายมนูญ อะเวลา บ้านหนองปลิง หมู่ที่ ๖	เพื่อให้ประชาชนมีไฟฟ้าใช้ทั่วถึง	จำนวน ๑ สายทาง	๕๐๐,๐๐๐	๕๐๐,๐๐๐	๕๐๐,๐๐๐	๕๐๐,๐๐๐	๕๐๐,๐๐๐	ยกระดับคุณภาพชีวิตประชาชน	กองช่าง
๖๖	โครงการขยายเขตไฟฟ้า สายนานายทองอินทร์ ไชยสิทธิ์ - นานายบุญศรี พหลทัพ บ้านหนองปลิง หมู่ที่ ๖	เพื่อรองรับการขยายตัวของที่พักอาศัย	จำนวน ๑ สายทาง	๕๐๐,๐๐๐	๕๐๐,๐๐๐	๕๐๐,๐๐๐	๕๐๐,๐๐๐	๕๐๐,๐๐๐	ส่งเสริมการขยายตัวของชุมชน	กองช่าง

ที่	แผนงาน/โครงการ	วัตถุประสงค์	เป้าหมาย (ผลผลิตโครงการ)	งบประมาณ					ผลที่คาดว่าจะได้รับ	หน่วยงานรับผิดชอบ
				พ.ศ.๒๕๗๑ (บาท)	พ.ศ.๒๕๗๒ (บาท)	พ.ศ.๒๕๗๓ (บาท)	พ.ศ.๒๕๗๔ (บาท)	พ.ศ.๒๕๗๕ (บาท)		
๖๗	โครงการก่อสร้างถนน คสล. จากถนน ๒๐๔๐ สายมหาสารคาม- วาปี - บ้านนางบังอร หารลี บ้านหนองปลิง หมู่ที่ ๖	เพื่อเชื่อมต่อเส้นทางคมนาคมสายหลัก	กว้าง ๒ เมตร ยาว ๕๐ เมตร หนา ๐.๑๕ เมตร หรือมีพื้นที่ไม่น้อยกว่า ๑๐๐ ตร.ม.	๕๐๐,๐๐๐	๕๐๐,๐๐๐	๕๐๐,๐๐๐	๕๐๐,๐๐๐	๕๐๐,๐๐๐	การเชื่อมต่อระหว่างบ้านและถนนหลักสะดวกขึ้น	กองช่าง
๖๘	โครงการก่อสร้างถนน คสล. สายบ้านนางขวัญลักษณ์ – บ้านนางหนูพิน สุทธิสาร บ้านหนองปลิง หมู่ที่ ๖	เพื่อปรับปรุงถนนให้ได้มาตรฐาน	กว้าง ๓ เมตร ยาว ๔๐ เมตร หนา ๐.๑๕ เมตร หรือมีพื้นที่ไม่น้อยกว่า ๑๒๐ ตร.ม.	๕๐๐,๐๐๐	๕๐๐,๐๐๐	๕๐๐,๐๐๐	๕๐๐,๐๐๐	๕๐๐,๐๐๐	ประชาชนในซอยเดินทางสะดวกปลอดภัย	กองช่าง
๖๙	โครงการติดตั้งไฟฟ้าส่องสว่างระบบโซล่า เซลล์ บ้านหนองปลิง หมู่ที่ ๖	เพื่อประหยัดพลังงานไฟฟ้าสาธารณะ	จำนวน ๑ สายทาง	๕๐๐,๐๐๐	๕๐๐,๐๐๐	๕๐๐,๐๐๐	๕๐๐,๐๐๐	๕๐๐,๐๐๐	ประหยัดงบประมาณและเพิ่มความปลอดภัย	กองช่าง

ที่	แผนงาน/โครงการ	วัตถุประสงค์	เป้าหมาย (ผลผลิตโครงการ)	งบประมาณ					ผลที่คาดว่าจะได้รับ	หน่วยงานรับผิดชอบ
				พ.ศ.๒๕๗๑ (บาท)	พ.ศ.๒๕๗๒ (บาท)	พ.ศ.๒๕๗๓ (บาท)	พ.ศ.๒๕๗๔ (บาท)	พ.ศ.๒๕๗๕ (บาท)		
๗๐	โครงการก่อสร้างถนนหินคลุกสายทางบ้านหนองปลิง – บ้านโนนสมบูรณ์ (สายโรงเลื่อย) บ้านหนองปลิง หมู่ที่ ๖	เพื่อให้การคมนาคมสะดวก	กว้าง ๕ เมตร ยาว ๑,๔๐๐ เมตร หนาเฉลี่ย ๐.๐๖ เมตร หรือมีพื้นที่ไม่น้อยกว่า ๕,๖๐๐ ตร.ม.	๙๐๐,๐๐๐	๙๐๐,๐๐๐	๙๐๐,๐๐๐	๙๐๐,๐๐๐	๙๐๐,๐๐๐	ประชาชนเดินทางเชื่อมระหว่างบ้านได้รวดเร็ว	กองช่าง
๗๑	โครงการก่อสร้าง ถนน คสล. สายหน้าบ่อขยะ – ถนนเชื่อม บ้านโคกศรี บ้านหนองปลิง หมู่ที่ ๖	เพื่อให้การคมนาคมสะดวก	กว้าง ๖ เมตร ยาว ๑,๕๐๐ เมตร หนา ๐.๑๕ เมตร หรือมีพื้นที่ไม่น้อยกว่า ๙,๐๐๐ ตร.ม.	๖,๗๒๐,๐๐๐	๖,๗๒๐,๐๐๐	๖,๗๒๐,๐๐๐	๖,๗๒๐,๐๐๐	๖,๗๒๐,๐๐๐	แก้ปัญหาถนนชำรุดจากการขนส่งขยะ	กองช่าง
๗๒	โครงการก่อสร้างถนนลูกรังสายบ้านสวนมอน - บ้านนายประสิทธิ์ อุทัยพิศ บ้านหนองปลิง หมู่ที่ ๖	เพื่อให้การคมนาคมสะดวก	กว้าง ๔ เมตร ยาว ๑,๐๐๐ เมตร หนาเฉลี่ย ๐.๐๖ เมตร หรือมีพื้นที่ไม่น้อยกว่า ๔,๐๐๐ ตร.ม.	๕๐๐,๐๐๐	๕๐๐,๐๐๐	๕๐๐,๐๐๐	๕๐๐,๐๐๐	๕๐๐,๐๐๐	เกษตรกรขนส่งผลผลิตได้สะดวกทุกฤดูกาล	กองช่าง
๗๓	โครงการก่อสร้างถนนแอสฟัสติกคอนกรีต สายกลางบ้าน บ้านหนองปลิง หมู่ที่ ๖	เพื่อยกระดับมาตรฐานทางถนนและลดฝุ่นละออง	กว้าง ๕ เมตร ยาว ๕๐๐ เมตร หนา ๐.๐๕ เมตร หรือพื้นที่ไม่น้อยกว่า ๒,๕๐๐ ตารางเมตร	๑,๐๙๐,๐๐๐	๑,๐๙๐,๐๐๐	๑,๐๙๐,๐๐๐	๑,๐๙๐,๐๐๐	๑,๐๙๐,๐๐๐	ประชาชนสัญจรสะดวก รวดเร็วและปลอดภัย	กองช่าง

ที่	แผนงาน/โครงการ	วัตถุประสงค์	เป้าหมาย (ผลผลิตโครงการ)	งบประมาณ					ผลที่คาดว่าจะได้รับ	หน่วยงานรับผิดชอบ
				พ.ศ.๒๕๗๑ (บาท)	พ.ศ.๒๕๗๒ (บาท)	พ.ศ.๒๕๗๓ (บาท)	พ.ศ.๒๕๗๔ (บาท)	พ.ศ.๒๕๗๕ (บาท)		
๗๔	โครงการขุดสระน้ำเพื่ออุปโภคบริโภค บ้านโนนสมบูรณ์ หมู่ที่ ๗	เพื่อแก้ปัญหาการขาดแคลนน้ำ	ขนาด ๕ ไร่ ลึก ๓-๓.๕ เมตร	๕๐๐,๐๐๐	๕๐๐,๐๐๐	๕๐๐,๐๐๐	๕๐๐,๐๐๐	๕๐๐,๐๐๐	มีน้ำใช้ตลอดปี	กองช่าง
๗๕	โครงการก่อสร้างถนน คสล. สาย รพสต - สุขเกษมรีสอร์ท บ้านโนนสมบูรณ์ หมู่ที่ ๗	เพื่อให้การคมนาคมสะดวก	กว้าง ๕ เมตร ยาว ๓,๐๐๐ เมตร หนา ๐.๑๕ เมตร หรือมีพื้นที่ไม่น้อยกว่า ๑,๕๐๐ ตร.ม.	๙,๙๐๐,๐๐๐	๙,๙๐๐,๐๐๐	๙,๙๐๐,๐๐๐	๙,๙๐๐,๐๐๐	๙,๙๐๐,๐๐๐	สัญจรปลอดภัยรวดเร็ว	กองช่าง
๗๖	โครงการก่อสร้างถนน คสล. สาย นานางสาวบุญเพ็ง สันโดษ - ทางหลวงหมายเลข ๒๓๘๐ บ้านโนนสมบูรณ์ หมู่ที่ ๗	เพื่อให้การคมนาคมสะดวก	กว้าง ๔ เมตร ยาว ๑,๐๖๐ เมตร หนา ๐.๑๕ เมตร หรือมีพื้นที่ไม่น้อยกว่า ๔,๒๔๐ ตร.ม.	๓,๑๖๐,๐๐๐	๓,๑๖๐,๐๐๐	๓,๑๖๐,๐๐๐	๓,๑๖๐,๐๐๐	๓,๑๖๐,๐๐๐	ขนส่งผลผลิตทางการเกษตรได้สะดวก	กองช่าง

ที่	แผนงาน/โครงการ	วัตถุประสงค์	เป้าหมาย (ผลผลิตโครงการ)	งบประมาณ					ผลที่คาดว่าจะได้รับ	หน่วยงานรับผิดชอบ
				พ.ศ.๒๕๗๑ (บาท)	พ.ศ.๒๕๗๒ (บาท)	พ.ศ.๒๕๗๓ (บาท)	พ.ศ.๒๕๗๔ (บาท)	พ.ศ.๒๕๗๕ (บาท)		
๗๗	โครงการขยายเขตไฟฟ้าแรงต่ำ จากบ้านโนนสมบูรณ์ หมู่ที่ ๗ - บ้านป่ากุง หมู่ที่ ๒ บ้านโนนสมบูรณ์ หมู่ที่ ๗	เพื่อให้มีไฟฟ้าใช้ครอบคลุมทุกครัวเรือน	๑ สายทาง	๕๐๐,๐๐๐	๕๐๐,๐๐๐	๕๐๐,๐๐๐	๕๐๐,๐๐๐	๕๐๐,๐๐๐	ประชาชนมีสาธารณูปโภคที่ทั่วถึง	กองช่าง
๗๘	โครงการก่อสร้างถนนลูกรังสายนา นายคำพอง ตะวัน - นานายเสรี พันจักร บ้านโนนสมบูรณ์ หมู่ที่ ๗	เพื่อให้การคมนาคมสะดวก	กว้าง ๕ เมตร ยาว ๓,๐๐๐ เมตร หนาเฉลี่ย ๐.๐๖ เมตร (๑,๕๐๐ ลบ.ม.)	๑๘๐,๐๐๐	๑๘๐,๐๐๐	๑๘๐,๐๐๐	๑๘๐,๐๐๐	๑๘๐,๐๐๐	เกษตรกรสัญจรสะดวกในทุกฤดูกาล	กองช่าง
๗๙	โครงการก่อสร้างถนน คสล. สายนานางทัศนี ตะวัน - นานางสาวบุญเพ็ง สันโดษ บ้านโนนสมบูรณ์ หมู่ที่ ๗	เพื่อให้การคมนาคมสะดวก	กว้าง ๕ เมตร ยาว ๑,๑๒๐ เมตร หนา ๐.๑๕ เมตร หรือมีพื้นที่ไม่น้อยกว่า ๕,๖๐๐ ตร.ม.	๔,๑๘๐,๐๐๐	๔,๑๘๐,๐๐๐	๔,๑๘๐,๐๐๐	๔,๑๘๐,๐๐๐	๔,๑๘๐,๐๐๐	ถนนมีความทนทาน ลดค่าซ่อมบำรุง	กองช่าง

ที่	แผนงาน/โครงการ	วัตถุประสงค์	เป้าหมาย (ผลผลิตโครงการ)	งบประมาณ					ผลที่คาดว่าจะได้รับ	หน่วยงานรับผิดชอบ
				พ.ศ.๒๕๗๑ (บาท)	พ.ศ.๒๕๗๒ (บาท)	พ.ศ.๒๕๗๓ (บาท)	พ.ศ.๒๕๗๔ (บาท)	พ.ศ.๒๕๗๕ (บาท)		
๘๐	โครงการก่อสร้างถนน คสล. สายนานางสาวบุญเพ็ง สันโดษ - ทางหลวงหมายเลข ๒๓๘๐ บ้านโนนสมบูรณ์ หมู่ที่ ๗	เพื่อเชื่อมต่อพื้นที่การเกษตรสู่เส้นทางหลัก	กว้าง ๔ เมตร ยาว ๑,๐๖๐ เมตร หนา ๐.๑๕ เมตร หรือมีพื้นที่ไม่น้อยกว่า ๔,๒๔๐ตร.ม.	๓,๑๖๐,๐๐๐	๙,๙๐๐,๐๐๐	๙,๙๐๐,๐๐๐	๙,๙๐๐,๐๐๐	๙,๙๐๐,๐๐๐	ขนส่งผลผลิตทางการเกษตรได้สะดวก	กองช่าง
๘๑	โครงการขยายเขตไฟฟ้าแรงต่ำสายบ้านนายชายไกรอาษา - นานายสุภาพ ศรีบุญ บ้านโนนสมบูรณ์ หมู่ที่ ๗	เพื่อขยายโครงข่ายไฟฟ้าสู่พื้นที่รอยต่อหมู่บ้าน	จำนวน ๑ สายทาง	๕๐๐,๐๐๐	๕๐๐,๐๐๐	๕๐๐,๐๐๐	๕๐๐,๐๐๐	๕๐๐,๐๐๐	ประชาชนได้รับบริการไฟฟ้าอย่างปลอดภัย	กองช่าง
๘๒	โครงการจัดซื้อครุภัณฑ์ไฟฟ้าส่องสว่าง โซล่าเซลล์ พร้อมติดตั้ง บ้านโนนสมบูรณ์ หมู่ที่ ๗	เพื่อเพิ่มแสงสว่างและประหยัดพลังงาน	จำนวน ๑ สายทาง	๕๐๐,๐๐๐	๕๐๐,๐๐๐	๕๐๐,๐๐๐	๕๐๐,๐๐๐	๕๐๐,๐๐๐	ชุมชนปลอดภัย ประหยัดงบค่าไฟ	กองช่าง
๘๓	โครงการยกร่องพูนดินเส้นนานางชู มะเลิศ ถึงนานางสาวนิกร วัดระดม บ้านโนนสมบูรณ์ หมู่ที่ ๗	เพื่อแก้ปัญหาน้ำท่วมขังเส้นทางในพื้นที่เกษตร	กว้าง ๖ เมตร ยาว ๕๐๐ เมตร หนาเฉลี่ย ๐.๕-เมตร	๕๐๐,๐๐๐	๕๐๐,๐๐๐	๕๐๐,๐๐๐	๕๐๐,๐๐๐	๕๐๐,๐๐๐	ถนนมีความสูงพ้นระดับน้ำ สัญจรสะดวก	กองช่าง

ที่	แผนงาน/โครงการ	วัตถุประสงค์	เป้าหมาย (ผลผลิตโครงการ)	งบประมาณ					ผลที่คาดว่าจะได้รับ	หน่วยงานรับผิดชอบ
				พ.ศ.๒๕๗๑ (บาท)	พ.ศ.๒๕๗๒ (บาท)	พ.ศ.๒๕๗๓ (บาท)	พ.ศ.๒๕๗๔ (บาท)	พ.ศ.๒๕๗๕ (บาท)		
๘๔	โครงการก่อสร้างถนนหินคลุก สายไปนานางทองเพชร ตะวัน - นานางสั้น สุวรรณภักดี บ้านศรีวิลัย หมู่ที่ ๘	เพื่อให้การคมนาคมสะดวก	กว้าง ๔ เมตร ยาว ๔๐๐ เมตร หนาเฉลี่ย ๐.๐๖ เมตร หรือปริมาตรหินคลุกไม่น้อยกว่า ๑๖๐ ลบ.ม.	๒๐๐,๐๐๐	๒๐๐,๐๐๐	๒๐๐,๐๐๐	๒๐๐,๐๐๐	๒๐๐,๐๐๐	สัญจรสะดวกและขนส่งผลผลิตได้รวดเร็ว	กองช่าง
๘๕	โครงการก่อสร้างโดมอเนกประสงค์ บ้านศรีวิลัย หมู่ที่ ๘	เพื่อให้มีสถานที่สำหรับจัดกิจกรรมชุมชน	จำนวน ๑ หลัง	๒,๕๐๐,๐๐๐	๒,๕๐๐,๐๐๐	๒,๕๐๐,๐๐๐	๒,๕๐๐,๐๐๐	๒,๕๐๐,๐๐๐	ประชาชนมีที่ร่มสำหรับจัดกิจกรรม	กองช่าง
๘๖	โครงการก่อสร้างถนนหินคลุก สายจากฟาร์มโคขุน นายทองจันทร์ จันปัญญา ถึงบ้านนายสังเวียน วังหอม เส้นทางหลวง ๒๐๔๐ บ้านศรีวิลัย หมู่ที่ ๘	เพื่อปรับปรุงเส้นทางสัญจรในพื้นที่เกษตร	กว้าง ๕ เมตร ยาว ๗๐๐ เมตร หนาเฉลี่ย ๐.๐๖ เมตร หรือปริมาตรหินคลุกไม่น้อยกว่า ๓๕๐ ลบ.ม.	๕๐๐,๐๐๐	๕๐๐,๐๐๐	๕๐๐,๐๐๐	๕๐๐,๐๐๐	๕๐๐,๐๐๐	เกษตรกรขนส่งวัวและผลผลิตได้สะดวก	กองช่าง

ที่	แผนงาน/โครงการ	วัตถุประสงค์	เป้าหมาย (ผลผลิตโครงการ)	งบประมาณ					ผลที่คาดว่าจะได้รับ	หน่วยงานรับผิดชอบ
				พ.ศ.๒๕๗๑ (บาท)	พ.ศ.๒๕๗๒ (บาท)	พ.ศ.๒๕๗๓ (บาท)	พ.ศ.๒๕๗๔ (บาท)	พ.ศ.๒๕๗๕ (บาท)		
๘๗	โครงการปรับปรุงระบบประปาหมู่บ้าน บ้านศรีวิลัย หมู่ที่ ๘	เพื่อให้ประชาชนมีน้ำสะอาดใช้สม่ำเสมอ	จำนวน ๑ โครงการ	๕๐๐,๐๐๐	๕๐๐,๐๐๐	๕๐๐,๐๐๐	๕๐๐,๐๐๐	๕๐๐,๐๐๐	ลดปัญหาน้ำขุ่นและไหลไม่เพียงพอ	กองช่าง
๘๘	โครงการติดตั้งไฟฟ้าส่องสว่าง บ้านศรีวิลัย หมู่ที่ ๘	เพื่อเพิ่มความสว่างและปลอดภัยในหมู่บ้าน	จำนวน ๑ สายทาง	๕๐๐,๐๐๐	๕๐๐,๐๐๐	๕๐๐,๐๐๐	๕๐๐,๐๐๐	๕๐๐,๐๐๐	ลดอุบัติเหตุและป้องกันอาชญากรรม	กองช่าง
๘๙	โครงการขยายเขตไฟฟ้าแรงต่ำภายในหมู่บ้าน บ้านศรีวิลัย หมู่ที่ ๘	เพื่อให้ไฟฟ้าเข้าถึงบ้านเรือนราษฎรอย่างทั่วถึง	จำนวน ๑ สายทาง	๕๐๐,๐๐๐	๕๐๐,๐๐๐	๕๐๐,๐๐๐	๕๐๐,๐๐๐	๕๐๐,๐๐๐	ประชาชนมีไฟฟ้าใช้อย่างปลอดภัย	กองช่าง

ที่	แผนงาน/โครงการ	วัตถุประสงค์	เป้าหมาย (ผลผลิตโครงการ)	งบประมาณ					ผลที่คาดว่าจะได้รับ	หน่วยงานรับผิดชอบ
				พ.ศ.๒๕๗๑ (บาท)	พ.ศ.๒๕๗๒ (บาท)	พ.ศ.๒๕๗๓ (บาท)	พ.ศ.๒๕๗๔ (บาท)	พ.ศ.๒๕๗๕ (บาท)		
๙๐	โครงการยกร่องพูนดิน สายนานาย บุญล้วน - บ้านนายเสนอ เสาใส บ้านศรีวิลัย หมู่ที่ ๘	เพื่อแก้ปัญหาน้ำท่วมขังเส้นทางเข้าบ้านเรือน	กว้าง ๔ เมตร ยาว ๔๐๐ เมตร สูงเฉลี่ย ๑.๐๐ เมตร หรือพื้นที่ไม่น้อยกว่า ๑,๖๐๐ ตร.ม.	๕๐๐,๐๐๐	๕๐๐,๐๐๐	๕๐๐,๐๐๐	๕๐๐,๐๐๐	๕๐๐,๐๐๐	ถนนสูงพ้นระดับน้ำ สัญจรได้ตลอดปี	กองช่าง
๙๑	โครงการก่อสร้างถนน คสล. สายหนุ่มเจ้าสำราญ บ้านศรีวิลัย หมู่ที่ ๘	เพื่อปรับปรุงผิวจราจรให้เป็นคอนกรีตมาตรฐาน	กว้าง ๔ เมตร ยาว ๑๐๐ เมตร หนา ๐.๑๕ เมตร หรือพื้นที่ไม่น้อยกว่า ๔๐๐ ตร.ม.	๕๐๐,๐๐๐	๕๐๐,๐๐๐	๕๐๐,๐๐๐	๕๐๐,๐๐๐	๕๐๐,๐๐๐	ลดฝุ่นละอองและเดินทางสะดวกขึ้น	กองช่าง
๙๒	โครงการก่อสร้างถนนหินคลุกสายบ้านไร่ฟาร์ม บ้านศรีวิลัย หมู่ที่ ๘	เพื่ออำนวยความสะดวกในการเข้าถึงฟาร์มเกษตร	กว้าง ๓.๕ เมตร ยาว ๗๐๐ เมตร หนาเฉลี่ย ๐.๐๖ เมตร หรือปริมาตรหินคลุกไม่น้อยกว่า ๒๔๕ ลบ.ม.	๔๐๐,๐๐๐	๔๐๐,๐๐๐	๔๐๐,๐๐๐	๔๐๐,๐๐๐	๔๐๐,๐๐๐	ขนส่งปัจจัยการผลิตและผลผลิตสะดวก	กองช่าง
๙๓	โครงการจัดซื้อครุภัณฑ์ ไฟฟ้าส่องสว่าง โซล่าเซลล์ พร้อมติดตั้ง บ้านศรีวิลัย หมู่ที่ ๘	เพื่อประหยัดพลังงานและเพิ่มจุดส่องสว่างสาธารณะ	จำนวน ๑ สายทาง	๕๐๐,๐๐๐	๕๐๐,๐๐๐	๕๐๐,๐๐๐	๕๐๐,๐๐๐	๕๐๐,๐๐๐	ลดภาระค่าไฟฟ้าส่องสว่างของหมู่บ้าน	กองช่าง

ยุทธศาสตร์ ที่ ๒ ด้านโครงสร้างพื้นฐานและบริการสาธารณะ

ที่	โครงการ	วัตถุประสงค์	เป้าหมาย (ผลผลิตของโครงการ)	งบประมาณ					ผลที่คาดว่าจะได้รับ	หน่วยงานรับผิดชอบ
				พ.ศ.๒๕๗๑ (บาท)	พ.ศ.๒๕๗๒ (บาท)	พ.ศ.๒๕๗๓ (บาท)	พ.ศ.๒๕๗๔ (บาท)	พ.ศ.๒๕๗๕ (บาท)		
๙๔	โครงการขุดสระน้ำเพื่อการเกษตร หมู่ ๑ บ้านหัวนาคำ	๑.สระน้ำได้มาตรฐาน ๒.เพิ่มจำนวนแหล่งน้ำเพื่อการเกษตร	สระน้ำเพื่อการเกษตร ม.๑ บ.หัวนาคำ จำนวน ๑ บ่อ	๔๐๐,๐๐๐	๔๐๐,๐๐๐	๔๐๐,๐๐๐	๔๐๐,๐๐๐	๔๐๐,๐๐๐	มีแหล่งน้ำที่สามารถเก็บกักน้ำไว้ใช้เพื่อการเกษตรเพิ่มขึ้น	กองช่าง
๙๕	โครงการขุดลอกสระน้ำหลังโรงเรียนบ้านจำนัก ม.๔	๑.สระน้ำได้มาตรฐาน ๒.เพิ่มจำนวนแหล่งน้ำเพื่อการเกษตร	สระน้ำหลังโรงเรียนบ้านจำนัก ม.๔ จำนวน ๑ บ่อ	๔๐๐,๐๐๐	๔๐๐,๐๐๐	๔๐๐,๐๐๐	๔๐๐,๐๐๐	๔๐๐,๐๐๐	สระน้ำเก็บกักน้ำได้มากขึ้น ทำให้มีปริมาณน้ำที่เพียงพอต่อการเกษตรและอุปโภคบริโภค	กองช่าง
๙๖	โครงการขุดลอกหนองไฮม.๔	๑.หนองน้ำได้มาตรฐาน ๒.เพิ่มจำนวนแหล่งน้ำเพื่อการเกษตร ๓.เพิ่มจำนวนแหล่งน้ำเพื่ออุปโภค บริโภค	ขุดลอกหนอง จำนวน ๑ แห่ง	๒๐๐,๐๐๐	๒๐๐,๐๐๐	๒๐๐,๐๐๐	๒๐๐,๐๐๐	๒๐๐,๐๐๐	มีแหล่งน้ำที่สามารถกักน้ำไว้ใช้เพื่อการเกษตรในช่วงฤดูแล้งและเพื่ออุปโภค บริโภคที่เพียงพอต่อความต้องการของประชาชน	กองช่าง
๙๗	โครงการขุดหนองโคกหนองดู่ ม.๕	๑.หนองน้ำได้มาตรฐาน ๒.เพิ่มจำนวนแหล่งน้ำเพื่อการเกษตร ๓.เพิ่มจำนวนแหล่งน้ำเพื่ออุปโภค บริโภค	ขุดหนอง จำนวน ๑ แห่ง	๗๐๐,๐๐๐	๗๐๐,๐๐๐	๗๐๐,๐๐๐	๗๐๐,๐๐๐	๗๐๐,๐๐๐	มีแหล่งน้ำที่สามารถกักน้ำไว้ใช้เพื่อการเกษตรในช่วงฤดูแล้งและเพื่ออุปโภค บริโภคที่เพียงพอต่อความต้องการของประชาชน	กองช่าง

ที่	โครงการ	วัตถุประสงค์	เป้าหมาย (ผลผลิตของโครงการ)	งบประมาณ					ผลที่คาดว่าจะได้รับ	หน่วยงานรับผิดชอบ
				๒๕๗๑ (บาท)	๒๕๗๒ (บาท)	๒๕๗๓ (บาท)	๒๕๗๔ (บาท)	๒๕๗๕ (บาท)		
๙๘	โครงการขุดลอกหนองสิม ม.๕	๑.หนองน้ำได้มาตรฐาน ๒.เพิ่มจำนวนแหล่งน้ำเพื่อการเกษตร ๓.เพิ่มจำนวนแหล่งน้ำเพื่ออุปโภค บริโภค	ขุดลอกหนอง จำนวน ๑ แห่ง	๓๐๐,๐๐๐	๓๐๐,๐๐๐	๓๐๐,๐๐๐	๓๐๐,๐๐๐	๓๐๐,๐๐๐	มีแหล่งน้ำที่สามารถกักน้ำไว้ใช้เพื่อการเกษตรในช่วงฤดูแล้งและเพื่ออุปโภค บริโภคที่เพียงพอต่อความต้องการของประชาชน	กองช่าง
๙๙	โครงการขุดลอกสระหนองดอนตาปู่ ม.๕	๑.สระน้ำได้มาตรฐาน ๒.เพิ่มจำนวนแหล่งน้ำเพื่อใช้ในการเกษตร	สระหนองดอนตาปู่ จำนวน ๑ บ่อ	๒๕๐,๐๐๐	๒๕๐,๐๐๐	๒๕๐,๐๐๐	๒๕๐,๐๐๐	๒๕๐,๐๐๐	มีแหล่งน้ำที่สามารถกักน้ำไว้ใช้เพื่อการเกษตรในช่วงฤดูแล้งเพิ่มขึ้น	กองช่าง
๑๐๐	โครงการขุดลอกหนองน้ำภายในวัดบ้านโคกศรี หมู่ ๕	เพื่อขุดลอกหนองน้ำภายในวัดหมู่ ๕ บ้านโคกศรี	ขุดลอกหนองน้ำ จำนวน ๑ แห่ง	๓๐๐,๐๐๐	๓๐๐,๐๐๐	๓๐๐,๐๐๐	๓๐๐,๐๐๐	๓๐๐,๐๐๐	มีแหล่งน้ำใช้เพื่ออุปโภคบริโภคที่เพียงพอต่อความต้องการของประชาชน	กองช่าง
๑๐๑	ขุดสระน้ำสาธารณะโคกดอนดู่ ม.๕	๑.สระน้ำได้มาตรฐาน ๒.เพิ่มจำนวนแหล่งน้ำเพื่อใช้ในการเกษตร	สระน้ำสาธารณะโคกดอนดู่ จำนวน ๑ บ่อ	๓๐๐,๐๐๐	๓๐๐,๐๐๐	๓๐๐,๐๐๐	๓๐๐,๐๐๐	๓๐๐,๐๐๐	มีแหล่งน้ำที่สามารถกักน้ำไว้ใช้เพื่อการเกษตรในช่วงฤดูแล้งเพิ่มขึ้น	กองช่าง
๑๐๒	โครงการขุดสระน้ำเพื่อการเกษตร บ้านโนนสมบูรณ์ หมู่ ๗	๑.สระน้ำที่ได้มาตรฐาน ๒.เพิ่มจำนวนแหล่งน้ำเพื่อการเกษตร	สระน้ำเพื่อการเกษตร ม.๗ บ.โนนสมบูรณ์ จำนวน ๑ แห่ง	๔๐๐,๐๐๐	๔๐๐,๐๐๐	๔๐๐,๐๐๐	๔๐๐,๐๐๐	๔๐๐,๐๐๐	มีแหล่งน้ำที่สามารถเก็บกักน้ำไว้ใช้เพื่อการเกษตรเพิ่มขึ้น	กองช่าง

ที่	โครงการ	วัตถุประสงค์	เป้าหมาย (ผลผลิตของโครงการ)	งบประมาณ					ผลที่คาดว่าจะได้รับ	หน่วยงานรับผิดชอบ
				๒๕๖๖ (บาท)	๒๕๖๗ (บาท)	๒๕๖๘ (บาท)	๒๕๖๙ (บาท)	๒๕๗๐ (บาท)		
๑๐๓	โครงการขุดเจาะบ่อบาดาลบ้านหัวนาคำ หมู่ที่ ๑	เพิ่มจำนวนแหล่งน้ำเพื่อการเกษตรและอุปโภค-บริโภค	จำนวน ๑ บ่อ	๕๐๐,๐๐๐	๕๐๐,๐๐๐	๕๐๐,๐๐๐	๕๐๐,๐๐๐	๕๐๐,๐๐๐	มีแหล่งน้ำที่เพียงพอสำหรับการเกษตรอุปโภค-บริโภค	-กรมทรัพยากรน้ำบาดาล เขต ๔ -กองช่าง
๑๐๔	โครงการขุดเจาะบ่อบาดาล บ้านป่ากุง หมู่ที่ ๒	เพิ่มจำนวนแหล่งน้ำเพื่อการเกษตรและอุปโภค-บริโภค	จำนวน ๑ บ่อ	๕๐๐,๐๐๐	๕๐๐,๐๐๐	๕๐๐,๐๐๐	๕๐๐,๐๐๐	๕๐๐,๐๐๐	มีแหล่งน้ำที่เพียงพอสำหรับการเกษตรอุปโภค-บริโภค	-กรมทรัพยากรน้ำบาดาล เขต ๔ -กองช่าง
๑๐๕	โครงการขุดเจาะบ่อบาดาล บ้านหนองคู หมู่ที่ ๓	เพิ่มจำนวนแหล่งน้ำเพื่อการเกษตรและอุปโภค-บริโภค	จำนวน ๑ บ่อ	๕๐๐,๐๐๐	๕๐๐,๐๐๐	๕๐๐,๐๐๐	๕๐๐,๐๐๐	๕๐๐,๐๐๐	มีแหล่งน้ำที่เพียงพอสำหรับเกษตรอุปโภค-บริโภค	-กรมทรัพยากรน้ำบาดาล เขต ๔ -กองช่าง
๑๐๖	โครงการขุดเจาะบ่อบาดาล บ้านจำนัก หมู่ที่ ๔	เพิ่มจำนวนแหล่งน้ำเพื่อการเกษตรและอุปโภค-บริโภค	จำนวน ๑ บ่อ	๕๐๐,๐๐๐	๕๐๐,๐๐๐	๕๐๐,๐๐๐	๕๐๐,๐๐๐	๕๐๐,๐๐๐	มีแหล่งน้ำที่เพียงพอสำหรับการเกษตรและอุปโภค-บริโภค	-กรมทรัพยากรน้ำบาดาล เขต ๔ -กองช่าง
๑๐๗	โครงการขุดเจาะบ่อบาดาล บ้านโคกสี หมู่ที่ ๕	เพิ่มจำนวนแหล่งน้ำเพื่อการเกษตรและอุปโภค-บริโภค	จำนวน ๑ บ่อ	๕๐๐,๐๐๐	๕๐๐,๐๐๐	๕๐๐,๐๐๐	๕๐๐,๐๐๐	๕๐๐,๐๐๐	แหล่งน้ำที่เพียงพอสำหรับการเกษตรอุปโภค-บริโภค	-กรมทรัพยากรน้ำบาดาล เขต ๔ -กองช่าง

ที่	โครงการ	วัตถุประสงค์	เป้าหมาย (ผลผลิตของโครงการ)	งบประมาณ					ผลที่คาดว่าจะได้รับ	หน่วยงานรับผิดชอบ
				๒๕๖๖ (บาท)	๒๕๖๗ (บาท)	๒๕๖๘ (บาท)	๒๕๖๙ (บาท)	๒๕๗๐ (บาท)		
๑๐๘	โครงการขุดเจาะบ่อบาดาล บ้านหนองปลิง หมู่ที่ ๖	เพิ่มจำนวนแหล่งน้ำเพื่อการเกษตรและอุปโภค-บริโภค	จำนวน ๑ บ่อ	๕๐๐,๐๐๐	๕๐๐,๐๐๐	๕๐๐,๐๐๐	๕๐๐,๐๐๐	๕๐๐,๐๐๐	แหล่งน้ำที่เพียงพอสำหรับการเกษตรอุปโภค-บริโภค	-กรมทรัพยากรน้ำบาดาล เขต ๔ -กองช่าง
๑๐๙	โครงการขุดเจาะบ่อบาดาล บ้านโนนสมบูรณ์ หมู่ที่ ๗	เพิ่มจำนวนแหล่งน้ำเพื่อการเกษตรและอุปโภค-บริโภค	จำนวน ๑ บ่อ	๕๐๐,๐๐๐	๕๐๐,๐๐๐	๕๐๐,๐๐๐	๕๐๐,๐๐๐	๕๐๐,๐๐๐	แหล่งน้ำที่เพียงพอสำหรับการเกษตรอุปโภค-บริโภค	-กรมทรัพยากรน้ำบาดาล เขต ๔ -กองช่าง
๑๑๐	โครงการขุดเจาะบ่อบาดาล บ้านศรีวิลัย หมู่ที่ ๘	เพิ่มจำนวนแหล่งน้ำเพื่อการเกษตรและอุปโภค-บริโภค	จำนวน ๑ บ่อ	๕๐๐,๐๐๐	๕๐๐,๐๐๐	๕๐๐,๐๐๐	๕๐๐,๐๐๐	๕๐๐,๐๐๐	แหล่งน้ำที่เพียงพอสำหรับการเกษตรอุปโภค-บริโภค	-กรมทรัพยากรน้ำบาดาล เขต ๔ -กองช่าง
๑๑๑	โครงการขุดเจาะบ่อบาดาล ศูนย์พัฒนาเด็กเล็ก	เพิ่มจำนวนแหล่งน้ำเพื่ออุปโภค-บริโภค	จำนวน ๑ บ่อ	๕๐๐,๐๐๐	๕๐๐,๐๐๐	๕๐๐,๐๐๐	๕๐๐,๐๐๐	๕๐๐,๐๐๐	แหล่งน้ำที่เพียงพอสำหรับอุปโภค-บริโภค	-กรมทรัพยากรน้ำบาดาล เขต ๔ -กองช่าง -กองการศึกษา ฯ

ที่	โครงการ	วัตถุประสงค์	เป้าหมาย (ผลผลิตของโครงการ)	งบประมาณ					ผลที่คาดว่าจะได้รับ	หน่วยงานรับผิดชอบ
				๒๕๖๖ (บาท)	๒๕๖๗ (บาท)	๒๕๖๘ (บาท)	๒๕๖๙ (บาท)	๒๕๗๐ (บาท)		
๑๑๒	ขุดเจาะน้ำประปาเพื่อใช้ในการเกษตร	๑.บ่อประปาที่ได้มาตรฐาน ๒.เพิ่มจำนวนแหล่งน้ำเพื่ออุปโภคบริโภค และเพื่อการเกษตร	ระบบประปาที่ได้มาตรฐาน	๒๕๐,๐๐๐	๒๕๐,๐๐๐	๒๕๐,๐๐๐	๒๕๐,๐๐๐	๒๕๐,๐๐๐	มีแหล่งน้ำใช้เพื่ออุปโภคบริโภคที่เพียงพอต่อความต้องการของประชาชน	กองช่าง
๑๑๓	โครงการก่อสร้างระบบประปาภายในตำบล	ระบบประปาได้มาตรฐาน	ม.๑-๘	๘๐๐,๐๐๐	๘๐๐,๐๐๐	๘๐๐,๐๐๐	๘๐๐,๐๐๐	๘๐๐,๐๐๐	ประชาชนมีน้ำใช้เพื่ออุปโภคบริโภคเพื่อการเกษตรที่เพียงพอต่อความต้องการ	-กองช่าง -การประปาส่วนภูมิภาค
๑๑๔	ปรับปรุง ระบบประปา ม.๑ บ้านหัวนาคำ	ระบบประปาที่ได้มาตรฐาน	ระบบประปาหมู่ ๑ บ้านหัวนาคำ	๑๐๐,๐๐๐	๑๐๐,๐๐๐	๑๐๐,๐๐๐	๑๐๐,๐๐๐	๑๐๐,๐๐๐	๑.ประชาชนได้รับความสะดวกในการใช้น้ำ ๒.ได้ใช้น้ำที่สะอาดและเพียงพอ	กองช่าง
๑๑๕	ปรับปรุง ระบบประปา ม.๓ บ้านหนองคู	เพื่อปรับปรุงซ่อมแซมระบบประปาให้สามารถใช้งานได้	ระบบประปาหมู่ ๓ บ้านหนองคู	๑๐๐,๐๐๐	๑๐๐,๐๐๐	๑๐๐,๐๐๐	๑๐๐,๐๐๐	๑๐๐,๐๐๐	๑.ประชาชนได้รับความสะดวกในการใช้น้ำ ๒.ได้ใช้น้ำที่สะอาดและเพียงพอ	กองช่าง

ที่	โครงการ	วัตถุประสงค์	เป้าหมาย (ผลผลิตของโครงการ)	งบประมาณ					ผลที่คาดว่าจะได้รับ	หน่วยงานรับผิดชอบ
				๒๕๖๖ (บาท)	๒๕๖๗ (บาท)	๒๕๖๘ (บาท)	๒๕๖๙ (บาท)	๒๕๗๐ (บาท)		
๑๑๖	ปรับปรุง ระบบประปา ม.๔ บ้านจำนัก	ระบบประปาที่ได้มาตรฐาน	ระบบประปาหมู่ ๔ บ้านจำนัก	๓๐๐,๐๐๐	๓๐๐,๐๐๐	๓๐๐,๐๐๐	๓๐๐,๐๐๐	๓๐๐,๐๐๐	๑.ประชาชนได้รับความสะดวกในการใช้น้ำ ๒.ได้ใช้น้ำที่สะอาดและเพียงพอ	กองช่าง
๑๑๗	ปรับปรุง ระบบประปา ม.๖ บ.หนองปลิง	เพื่อปรับปรุงซ่อมแซมระบบประปาให้สามารถใช้งานได้	ระบบประปา ม.๖ บ.หนองปลิง	๑๐๐,๐๐๐	๑๐๐,๐๐๐	๑๐๐,๐๐๐	๑๐๐,๐๐๐	๑๐๐,๐๐๐	๑.ประชาชนได้รับความสะดวกในการใช้น้ำ ๒.ได้ใช้น้ำสะอาดและเพียงพอ	กองช่าง
๑๑๘	ปรับปรุงบ่อบาดาลที่ชำรุดเสียหายที่อยู่ในความรับผิดชอบของ อบต.หนองปลิง	เพื่อปรับปรุงซ่อมแซมบ่อบาดาลที่ชำรุดเสียหาย	บ่อบาดาลที่อยู่ในความรับผิดชอบของ อบต.หนองปลิง	๑๐๐,๐๐๐	๑๐๐,๐๐๐	๑๐๐,๐๐๐	๑๐๐,๐๐๐	๑๐๐,๐๐๐	ประชาชนได้รับความสะดวกในการใช้น้ำ	กองช่าง
๑๑๙	ปรับปรุงระบบประปาศูนย์พัฒนาเด็กเล็ก ตำบลหนองปลิง	ระบบประปาได้มาตรฐาน	จำนวน ๑ แห่ง	๑๕๐,๐๐๐	๑๕๐,๐๐๐	๑๕๐,๐๐๐	๑๕๐,๐๐๐	๑๕๐,๐๐๐	ประชาชนมีน้ำใช้เพื่ออุปโภคบริโภคที่เพียงพอต่อความต้องการ	กองช่าง

ที่	โครงการ	วัตถุประสงค์	เป้าหมาย (ผลผลิตของโครงการ)	งบประมาณ					ผลที่คาดว่าจะได้รับ	หน่วยงานรับผิดชอบ
				๒๕๗๑ (บาท)	๒๕๗๒ (บาท)	๒๕๗๓ (บาท)	๒๕๗๔ (บาท)	๒๕๗๕ (บาท)		
๑๒๐	ขยายเขตระบบประปาภายในหมู่บ้าน ม.๔ บ.จำนัก	เพื่อขยายเขตระบบประปาภายในหมู่บ้าน ม.๔ บ.จำนัก	วางท่อพีวีซีพร้อมอุปกรณ์ติดตั้ง	๕๐,๐๐๐	๕๐,๐๐๐	๕๐,๐๐๐	๕๐,๐๐๐	๕๐,๐๐๐	ประชาชนมีน้ำเพื่ออุปโภคบริโภคที่เพียงพอต่อความต้องการ	กองช่าง
๑๒๑	ขยายเขตระบบประปาเส้นบ้านหนองปลิง-โคกศรี	เพื่อขยายเขตระบบประปาเส้นบ้านหนองปลิง-โคกศรี	วางท่อพีวีซีพร้อมอุปกรณ์ติดตั้ง	๕๐,๐๐๐	๕๐,๐๐๐	๕๐,๐๐๐	๕๐,๐๐๐	๕๐,๐๐๐	ประชาชนมีน้ำเพื่ออุปโภคบริโภคที่เพียงพอต่อความต้องการ	กองช่าง
๑๒๒	ขยายเขตประปา ม.๗ สายบ้านนายอดิศักดิ์ วังหอม – โรงเลื่อย	เพื่อขยายเขตประปา ม.๗ สายบ้านนายอดิศักดิ์ วังหอม-โรงเลื่อย	ขยายเขตประปา จำนวน ๑ สาย	๕๐๐,๐๐๐	๕๐๐,๐๐๐	๕๐๐,๐๐๐	๕๐๐,๐๐๐	๕๐๐,๐๐๐	มีน้ำใช้ที่สะอาดเพียงพอกับความต้องการของประชาชน	กองช่าง
๑๒๓	ก่อสร้างระบบประปาหมู่บ้าน (หอถังสูง) ม.๘ บ.ศรีวิลัย	๑.ถังเก็บน้ำที่ได้มาตรฐาน ๒.มีแหล่งเก็บน้ำเพิ่มขึ้น	ระบบประปา จำนวน ๑ แห่ง	๓๐๐,๐๐๐	๓๐๐,๐๐๐	๓๐๐,๐๐๐	๓๐๐,๐๐๐	๓๐๐,๐๐๐	ประชาชนมีน้ำเพื่ออุปโภคบริโภคที่เพียงพอต่อความต้องการ	กองช่าง

ที่	โครงการ	วัตถุประสงค์	เป้าหมาย (ผลผลิตของโครงการ)	งบประมาณ					ผลที่คาดว่าจะได้รับ	หน่วยงานรับผิดชอบ
				๒๕๗๑ (บาท)	๒๕๗๒ (บาท)	๒๕๗๓ (บาท)	๒๕๗๔ (บาท)	๒๕๗๕ (บาท)		
๑๒๔	ก่อสร้างระบบประปาหอถังสูง ม.๑ บ.หัวนาคำ	เพื่อก่อสร้างระบบประปาหอถังสูงม.๑ บ.หัวนาคำ	ก่อสร้างระบบประปาหอถังสูง จำนวน ๑ แห่ง	๓๐๐,๐๐๐	๓๐๐,๐๐๐	๓๐๐,๐๐๐	๓๐๐,๐๐๐	๓๐๐,๐๐๐	ประชาชนมีน้ำเพื่ออุปโภคบริโภคที่เพียงพอต่อความต้องการ	กองช่าง
๑๒๕	ก่อสร้างที่พักน้ำหอถังสูง หมู่ที่ ๑ บ.หัวนาคำ	มีที่เก็บน้ำไว้ใช้ ที่เพียงพอต่อความต้องการของประชาชน	จำนวน ๑ แห่ง	๒๕๐,๐๐๐	๒๕๐,๐๐๐	๒๕๐,๐๐๐	๒๕๐,๐๐๐	๒๕๐,๐๐๐	มีน้ำไว้ใช้ที่เพียงพอต่อความต้องการของประชาชน	กองช่าง
๑๒๖	ก่อสร้างหอถังกรองน้ำขนาดใหญ่ ม.๔ บ.จำนัก	๑.ถังเก็บน้ำที่ได้มาตรฐาน ๒.มีแหล่งเก็บน้ำเพิ่มขึ้น	หอถังกรองน้ำขนาดใหญ่ ม.๔ บ.จำนัก	๓๐๐,๐๐๐	๓๐๐,๐๐๐	๓๐๐,๐๐๐	๓๐๐,๐๐๐	๓๐๐,๐๐๐	มีน้ำใช้ที่สะอาดและเพียงพอของผู้ใช้น้ำไม่น้อยกว่าร้อยละ ๘๐	กองช่าง
๑๒๗	ก่อสร้างหอถังสูงประปา ม.๖ บ.หนองปลิง	๑.ถังเก็บน้ำที่ได้มาตรฐาน ๒.มีแหล่งเก็บน้ำเพิ่มขึ้น	หอถังสูงประปา หมู่ ๖ บ้านหนองปลิง	๓๐๐,๐๐๐	๓๐๐,๐๐๐	๓๐๐,๐๐๐	๓๐๐,๐๐๐	๓๐๐,๐๐๐	๑.ประชาชนได้รับความสะดวกในการใช้น้ำ ๒.ได้ใช้น้ำที่สะอาดและเพียงพอ	กองช่าง

ที่	โครงการ	วัตถุประสงค์	เป้าหมาย (ผลผลิตของโครงการ)	งบประมาณ					ผลที่คาดว่าจะได้รับ	หน่วยงานรับผิดชอบ
				๒๕๗๑ (บาท)	๒๕๗๒ (บาท)	๒๕๗๓ (บาท)	๒๕๗๔ (บาท)	๒๕๗๕ (บาท)		
๑๒๘	โครงการธนาคารน้ำใต้ดิน ม.๑ (ระบบปิด)	เพื่อบริหารจัดการน้ำ ใช้แก้ไขปัญหาการระบายน้ำ น้ำเน่าเสียทิ้งในครัวเรือนและพื้นที่การเกษตร	เพื่อก่อสร้าง ปรับปรุง และพัฒนาการบริหารจัดการน้ำ	๕๐๐,๐๐๐	๕๐๐,๐๐๐	๕๐๐,๐๐๐	๕๐๐,๐๐๐	๕๐๐,๐๐๐	๑.การระบายน้ำได้ดี ๒.ไม่มีน้ำท่วมขัง	-กองช่าง อบต. -กระทรวงพลังงาน
๑๒๙	โครงการธนาคารน้ำใต้ดิน ม.๒ (ระบบปิด)	เพื่อบริหารจัดการน้ำ ใช้แก้ไขปัญหาการระบายน้ำ น้ำเน่าเสียทิ้งในครัวเรือนและพื้นที่การเกษตร	เพื่อก่อสร้าง ปรับปรุง และพัฒนาการบริหารจัดการน้ำ	๕๐๐,๐๐๐	๕๐๐,๐๐๐	๕๐๐,๐๐๐	๕๐๐,๐๐๐	๕๐๐,๐๐๐	๑.การระบายน้ำได้ดี ๒.ไม่มีน้ำท่วมขัง	-กองช่าง อบต. -กระทรวงพลังงาน
๑๓๐	โครงการธนาคารน้ำใต้ดิน ม.๓ (ระบบปิด)	เพื่อบริหารจัดการน้ำ ใช้แก้ไขปัญหาการระบายน้ำ น้ำเน่าเสียทิ้งในครัวเรือนและพื้นที่การเกษตร	เพื่อก่อสร้าง ปรับปรุง และพัฒนาการบริหารจัดการน้ำ	๕๐๐,๐๐๐	๕๐๐,๐๐๐	๕๐๐,๐๐๐	๕๐๐,๐๐๐	๕๐๐,๐๐๐	๑.การระบายน้ำได้ดี ๒.ไม่มีน้ำท่วมขัง	-กองช่าง อบต. -กระทรวงพลังงาน
๑๓๑	โครงการธนาคารน้ำใต้ดิน ม.๔ (ระบบปิด)	เพื่อบริหารจัดการน้ำ ใช้แก้ไขปัญหาการระบายน้ำ น้ำเน่าเสียทิ้งในครัวเรือนและพื้นที่การเกษตร	เพื่อก่อสร้าง ปรับปรุง และพัฒนาการบริหารจัดการน้ำ	๕๐๐,๐๐๐	๕๐๐,๐๐๐	๕๐๐,๐๐๐	๕๐๐,๐๐๐	๕๐๐,๐๐๐	๑.การระบายน้ำได้ดี ๒.ไม่มีน้ำท่วมขัง	กองช่าง อบต. กระทรวงพลังงาน
๑๓๒	โครงการธนาคารน้ำใต้ดิน ม.๕ (ระบบปิด)	เพื่อบริหารจัดการน้ำ ใช้แก้ไขปัญหาการระบายน้ำ น้ำเน่าเสียทิ้งในครัวเรือนและพื้นที่การเกษตร	เพื่อก่อสร้าง ปรับปรุง และพัฒนาการบริหารจัดการน้ำ	๕๐๐,๐๐๐	๕๐๐,๐๐๐	๕๐๐,๐๐๐	๕๐๐,๐๐๐	๕๐๐,๐๐๐	๑.การระบายน้ำได้ดี ๒.ไม่มีน้ำท่วมขัง	กองช่าง อบต. กระทรวงพลังงาน

ที่	โครงการ	วัตถุประสงค์	เป้าหมาย (ผลผลิตของโครงการ)	งบประมาณ					ผลที่คาดว่าจะได้รับ	หน่วยงานรับผิดชอบ
				๒๕๗๑ (บาท)	๒๕๗๒ (บาท)	๒๕๗๓ (บาท)	๒๕๗๔ (บาท)	๒๕๗๕ (บาท)		
๑๓๓	โครงการธนาคารน้ำใต้ดิน ม.๖ (ระบบปิด)	เพื่อบริหารจัดการน้ำ ใช้แก้ไขปัญหาการระบายน้ำ น้ำเน่าเสียทิ้งในครัวเรือนและพื้นที่การเกษตร	เพื่อก่อสร้าง ปรับปรุง และพัฒนาการบริหารจัดการน้ำ	๕๐๐,๐๐๐	๕๐๐,๐๐๐	๕๐๐,๐๐๐	๕๐๐,๐๐๐	๕๐๐,๐๐๐	๑.การระบายน้ำได้ดี ๒.ไม่มีน้ำท่วมขัง	กองช่าง อบต. กระทรวงพลังงาน
๑๓๔	โครงการธนาคารน้ำใต้ดิน ม.๗ (ระบบปิด)	เพื่อบริหารจัดการน้ำ ใช้แก้ไขปัญหาการระบายน้ำ น้ำเน่าเสียทิ้งในครัวเรือนและพื้นที่การเกษตร	เพื่อก่อสร้าง ปรับปรุง และพัฒนาการบริหารจัดการน้ำ	๕๐๐,๐๐๐	๕๐๐,๐๐๐	๕๐๐,๐๐๐	๕๐๐,๐๐๐	๕๐๐,๐๐๐	๑.การระบายน้ำได้ดี ๒.ไม่มีน้ำท่วมขัง	กองช่าง อบต. กระทรวงพลังงาน
๑๓๕	โครงการธนาคารน้ำใต้ดิน ม.๘ (ระบบปิด)	เพื่อบริหารจัดการน้ำ ใช้แก้ไขปัญหาการระบายน้ำ น้ำเน่าเสียทิ้งในครัวเรือนและพื้นที่การเกษตร	เพื่อก่อสร้าง ปรับปรุง และพัฒนาการบริหารจัดการน้ำ	๕๐๐,๐๐๐	๕๐๐,๐๐๐	๕๐๐,๐๐๐	๕๐๐,๐๐๐	๕๐๐,๐๐๐	๑.การระบายน้ำได้ดี ๒.ไม่มีน้ำท่วมขัง	กองช่าง อบต. กระทรวงพลังงาน
๑๓๖	โครงการธนาคารน้ำใต้ดิน ม.๑ (ระบบเปิด)	เพื่อบริหารจัดการน้ำ ระบบธนาคารน้ำใต้ดิน แก้ไขปัญหาน้ำแล้งและน้ำท่วม	เพื่อก่อสร้าง ปรับปรุง และพัฒนาการบริหารจัดการน้ำ	๕๐๐,๐๐๐	๕๐๐,๐๐๐	๕๐๐,๐๐๐	๕๐๐,๐๐๐	๕๐๐,๐๐๐	เพื่อบริหารจัดการน้ำระบบธนาคารน้ำใต้ดิน เพื่อแก้ไขปัญหาน้ำแล้ง และน้ำท่วม	กองช่าง อบต. กระทรวงพลังงาน
๑๓๗	โครงการธนาคารน้ำใต้ดิน ม.๓ (ระบบเปิด)	เพื่อบริหารจัดการน้ำ ระบบธนาคารน้ำใต้ดิน แก้ไขปัญหาน้ำแล้งและน้ำท่วม	เพื่อก่อสร้าง ปรับปรุง และพัฒนาการบริหารจัดการน้ำ	๕๐๐,๐๐๐	๕๐๐,๐๐๐	๕๐๐,๐๐๐	๕๐๐,๐๐๐	๕๐๐,๐๐๐	เพื่อบริหารจัดการน้ำระบบธนาคารน้ำใต้ดิน เพื่อแก้ไขปัญหาน้ำแล้ง และน้ำท่วม	กองช่าง อบต. กระทรวงพลังงาน

ที่	โครงการ	วัตถุประสงค์	เป้าหมาย (ผลผลิตของโครงการ)	งบประมาณ					ผลที่คาดว่าจะได้รับ	หน่วยงานรับผิดชอบ
				๒๕๗๑ (บาท)	๒๕๗๒ (บาท)	๒๕๗๓ (บาท)	๒๕๗๔ (บาท)	๒๕๗๕ (บาท)		
๑๓๘	โครงการธนาคารน้ำใต้ดิน ม.๔ (ระบบเปิด)	เพื่อบริหารจัดการน้ำระบบธนาคารน้ำใต้ดินแก้ไขปัญหาน้ำแล้งและน้ำท่วม	เพื่อก่อสร้าง ปรับปรุงและพัฒนาการบริหารจัดการน้ำ	๕๐๐,๐๐๐	๕๐๐,๐๐๐	๕๐๐,๐๐๐	๕๐๐,๐๐๐	๕๐๐,๐๐๐	เพื่อบริหารจัดการน้ำระบบธนาคารน้ำใต้ดินเพื่อแก้ไขปัญหาน้ำแล้ง และน้ำท่วม	กองช่าง อบต. กระทรวงพลังงาน
๑๓๙	โครงการธนาคารน้ำใต้ดิน ม.๕ (ระบบเปิด)	เพื่อบริหารจัดการน้ำระบบธนาคารน้ำใต้ดินแก้ไขปัญหาน้ำแล้งและน้ำท่วม	เพื่อก่อสร้าง ปรับปรุงและพัฒนาการบริหารจัดการน้ำ	๕๐๐,๐๐๐	๕๐๐,๐๐๐	๕๐๐,๐๐๐	๕๐๐,๐๐๐	๕๐๐,๐๐๐	เพื่อบริหารจัดการน้ำระบบธนาคารน้ำใต้ดินเพื่อแก้ไขปัญหาน้ำแล้ง และน้ำท่วม	กองช่าง อบต. กระทรวงพลังงาน
๑๔๐	โครงการธนาคารน้ำใต้ดิน ม.๖ (ระบบเปิด)	เพื่อบริหารจัดการน้ำระบบธนาคารน้ำใต้ดินแก้ไขปัญหาน้ำแล้งและน้ำท่วม	เพื่อก่อสร้าง ปรับปรุงและพัฒนาการบริหารจัดการน้ำ	๕๐๐,๐๐๐	๕๐๐,๐๐๐	๕๐๐,๐๐๐	๕๐๐,๐๐๐	๕๐๐,๐๐๐	เพื่อบริหารจัดการน้ำระบบธนาคารน้ำใต้ดินเพื่อแก้ไขปัญหาน้ำแล้ง และน้ำท่วม	กองช่าง อบต. กระทรวงพลังงาน

ที่	โครงการ	วัตถุประสงค์	เป้าหมาย (ผลผลิตของโครงการ)	งบประมาณ					ผลที่คาดว่าจะได้รับ	หน่วยงานรับผิดชอบ
				๒๕๗๑ (บาท)	๒๕๗๒ (บาท)	๒๕๗๓ (บาท)	๒๕๗๔ (บาท)	๒๕๗๕ (บาท)		
๑๔๑	โครงการธนาคารน้ำใต้ดินภายในสำนักงาน	เพื่อบริหารจัดการน้ำ	เพื่อก่อสร้าง ปรับปรุง และพัฒนาการบริหารจัดการน้ำ	๕๐,๐๐๐	๕๐,๐๐๐	๕๐,๐๐๐	๕๐,๐๐๐	๕๐,๐๐๐	เพื่อบริหารจัดการน้ำ	กองช่าง
๑๔๒	โครงการระบบสูบน้ำประปาด้วยพลังงานแสงอาทิตย์ ม.๑	๑.เพื่อประหยัดพลังงาน ๒. ลดค่าใช้จ่าย ๓.ระบบประปาที่ได้มาตรฐาน ๔.เพิ่มจำนวนแหล่งน้ำเพื่อการเกษตร	ประปาหมู่บ้าน ม.๑	๕๐๐,๐๐๐	๕๐๐,๐๐๐	๕๐๐,๐๐๐	๕๐๐,๐๐๐	๕๐๐,๐๐๐	-เพื่อประหยัดพลังงาน - ลดค่าใช้จ่าย มีแหล่งน้ำใช้เพื่อการเกษตร อุปโภค บริโภคที่เพียงพอต่อความต้องการของประชาชน	-กองช่าง อบต. -การประปาส่วนภูมิภาค -กระทรวงพลังงาน

ที่	โครงการ	วัตถุประสงค์	เป้าหมาย (ผลผลิตของโครงการ)	งบประมาณ					ผลที่คาดว่าจะได้รับ	หน่วยงานรับผิดชอบ
				๒๕๗๑ (บาท)	๒๕๗๒ (บาท)	๒๕๗๓ (บาท)	๒๕๗๔ (บาท)	๒๕๗๕ (บาท)		
๑๔๓	โครงการระบบสูบน้ำประปาด้วยพลังงานแสงอาทิตย์ ม.๒	๑.เพื่อประหยัดพลังงาน ๒. ลดค่าใช้จ่าย ๓.ระบบประปาที่ได้มาตรฐาน ๔.เพิ่มจำนวนแหล่งน้ำเพื่อการเกษตร	ประปาหมู่บ้าน ม.๒	๕๐๐,๐๐๐	๕๐๐,๐๐๐	๕๐๐,๐๐๐	๕๐๐,๐๐๐	๕๐๐,๐๐๐	-เพื่อประหยัดพลังงาน - ลดค่าใช้จ่าย มีแหล่งน้ำใช้เพื่อการเกษตร อุปโภค บริโภค ที่เพียงพอต่อความต้องการของประชาชน	-กองช่าง อบต. -การประปาส่วนภูมิภาค -กระทรวงพลังงาน
๑๔๔	โครงการระบบสูบน้ำประปาด้วยพลังงานแสงอาทิตย์ ม.๓	๑.เพื่อประหยัดพลังงาน ๒. ลดค่าใช้จ่าย ๓.ระบบประปาที่ได้มาตรฐาน ๔.เพิ่มจำนวนแหล่งน้ำเพื่อการเกษตร	ประปาหมู่บ้าน ม.๓	๕๐๐,๐๐๐	๕๐๐,๐๐๐	๕๐๐,๐๐๐	๕๐๐,๐๐๐	๕๐๐,๐๐๐	-เพื่อประหยัดพลังงาน - ลดค่าใช้จ่าย มีแหล่งน้ำใช้เพื่อการเกษตร อุปโภค บริโภค ที่เพียงพอ ต่อความต้องการของประชาชน	-กองช่าง อบต. -การประปาส่วนภูมิภาค -กระทรวงพลังงาน
๑๔๕	โครงการระบบสูบน้ำประปาด้วยพลังงานแสงอาทิตย์ ม.๔	๑.เพื่อประหยัดพลังงาน ๒. ลดค่าใช้จ่าย ๓.ระบบประปาที่ได้มาตรฐาน ๔.เพิ่มจำนวนแหล่งน้ำเพื่อการเกษตร	ประปาหมู่บ้าน ม.๔	๕๐๐,๐๐๐	๕๐๐,๐๐๐	๕๐๐,๐๐๐	๕๐๐,๐๐๐	๕๐๐,๐๐๐	-เพื่อประหยัดพลังงาน - ลดค่าใช้จ่าย มีแหล่งน้ำใช้เพื่อการเกษตร อุปโภค บริโภค ที่เพียงพอต่อความต้องการของประชาชน	-กองช่าง อบต. -การประปาส่วนภูมิภาค -กระทรวงพลังงาน

ที่	โครงการ	วัตถุประสงค์	เป้าหมาย (ผลผลิตของโครงการ)	งบประมาณ					ผลที่คาดว่าจะได้รับ	หน่วยงานรับผิดชอบ
				๒๕๗๑ (บาท)	๒๕๗๒ (บาท)	๒๕๗๓ (บาท)	๒๕๗๔ (บาท)	๒๕๗๕ (บาท)		
๑๔๖	โครงการระบบสูบน้ำประปาด้วยพลังงานแสงอาทิตย์ ม.๕	๑.เพื่อประหยัดพลังงาน ๒. ลดค่าใช้จ่าย ๓.ระบบประปาที่ได้มาตรฐาน ๔.เพิ่มจำนวนแหล่งน้ำเพื่อการเกษตร	ประปาหมู่บ้าน ม.๕	๕๐๐,๐๐๐	๕๐๐,๐๐๐	๕๐๐,๐๐๐	๕๐๐,๐๐๐	๕๐๐,๐๐๐	-เพื่อประหยัดพลังงาน - ลดค่าใช้จ่าย มีแหล่งน้ำใช้เพื่อการเกษตร อุปโภค บริโภค ที่เพียงพอต่อความต้องการของประชาชน	-กองช่าง อบต. -การประปาส่วนภูมิภาค -กระทรวงพลังงาน
๑๔๗	โครงการระบบสูบน้ำประปาด้วยพลังงานแสงอาทิตย์ ม.๖	๑.เพื่อประหยัดพลังงาน ๒. ลดค่าใช้จ่าย ๓.ระบบประปาที่ได้มาตรฐาน ๔.เพิ่มจำนวนแหล่งน้ำเพื่อการเกษตร	ประปาหมู่บ้าน ม.๖	๕๐๐,๐๐๐	๕๐๐,๐๐๐	๕๐๐,๐๐๐	๕๐๐,๐๐๐	๕๐๐,๐๐๐	-เพื่อประหยัดพลังงาน - ลดค่าใช้จ่าย มีแหล่งน้ำใช้เพื่อการเกษตร อุปโภค บริโภค ที่เพียงพอ ต่อความต้องการของประชาชน	-กองช่าง อบต. -การประปาส่วนภูมิภาค -กระทรวงพลังงาน

ที่	โครงการ	วัตถุประสงค์	เป้าหมาย (ผลผลิตของโครงการ)	งบประมาณ					ผลที่คาดว่าจะได้รับ	หน่วยงานรับผิดชอบ
				๒๕๗๑ (บาท)	๒๕๗๒ (บาท)	๒๕๗๓ (บาท)	๒๕๗๔ (บาท)	๒๕๗๕ (บาท)		
๑๔๘	โครงการระบบสูบน้ำประปาด้วยพลังงานแสงอาทิตย์ ม.๗	๑.เพื่อประหยัดพลังงาน ๒. ลดค่าใช้จ่าย ๓.ระบบประปาที่ได้มาตรฐาน ๔.เพิ่มจำนวนแหล่งน้ำเพื่อการเกษตร	ประปาหมู่บ้าน ม.๗	๕๐๐,๐๐๐	๕๐๐,๐๐๐	๕๐๐,๐๐๐	๕๐๐,๐๐๐	๕๐๐,๐๐๐	-เพื่อประหยัดพลังงาน -ลดค่าใช้จ่าย มีแหล่งน้ำใช้เพื่อการเกษตร อุปโภคบริโภค ที่เพียงพอ ต่อความต้องการ ของประชาชน	-กองช่าง อบต. -การประปาส่วนภูมิภาค -กระทรวงพลังงาน
๑๔๙	โครงการระบบสูบน้ำประปาด้วยพลังงานแสงอาทิตย์ ม.๘	๑.เพื่อประหยัดพลังงาน ๒. ลดค่าใช้จ่าย ๓.ระบบประปาที่ได้มาตรฐาน ๔.เพิ่มจำนวนแหล่งน้ำเพื่อการเกษตร	ประปาหมู่บ้าน ม.๘	๕๐๐,๐๐๐	๕๐๐,๐๐๐	๕๐๐,๐๐๐	๕๐๐,๐๐๐	๕๐๐,๐๐๐	-เพื่อประหยัดพลังงาน -ลดค่าใช้จ่าย มีแหล่งน้ำใช้เพื่อการเกษตร อุปโภคบริโภค ที่เพียงพอต่อความต้องการ ของประชาชน	-กองช่าง อบต. -การประปาส่วนภูมิภาค -กระทรวงพลังงาน

ที่	โครงการ	วัตถุประสงค์	เป้าหมาย (ผลผลิตของโครงการ)	งบประมาณ					ผลที่คาดว่าจะได้รับ	หน่วยงานรับผิดชอบ
				๒๕๗๑ (บาท)	๒๕๗๒ (บาท)	๒๕๗๓ (บาท)	๒๕๗๔ (บาท)	๒๕๗๕ (บาท)		
๑๕๐	โครงการจัดซื้อครุภัณฑ์ปรับปรุงคุณภาพน้ำ ม.๑	มีน้ำที่สะอาดสำหรับอุปโภค บริโภค	ประชาชาหมู่ ๑ บ.หัวนาคำ	๖๕๐,๐๐๐	๖๕๐,๐๐๐	๖๕๐,๐๐๐	๖๕๐,๐๐๐	๖๕๐,๐๐๐	มีน้ำที่สะอาดสำหรับอุปโภค บริโภค มีคุณภาพชีวิตที่ดี	-กองทุนเพื่อส่งเสริมการอนุรักษ์พลังงาน -กองช่าง
๑๕๑	โครงการจัดซื้อครุภัณฑ์ปรับปรุงคุณภาพน้ำ ม.๓	มีน้ำที่สะอาดสำหรับอุปโภค บริโภค	ประชาชาหมู่ ๓ บ.หนองคู	๖๕๐,๐๐๐	๖๕๐,๐๐๐	๖๕๐,๐๐๐	๖๕๐,๐๐๐	๖๕๐,๐๐๐	มีน้ำที่สะอาดสำหรับอุปโภค บริโภค มีคุณภาพชีวิตที่ดี	-กองทุนเพื่อส่งเสริมการอนุรักษ์พลังงาน -กองช่าง
๑๕๒	โครงการจัดซื้อครุภัณฑ์ปรับปรุงคุณภาพน้ำ ม.๔	มีน้ำที่สะอาดสำหรับอุปโภค บริโภค	ประชาชาหมู่ ๔ บ.จำนัก	๖๕๐,๐๐๐	๖๕๐,๐๐๐	๖๕๐,๐๐๐	๖๕๐,๐๐๐	๖๕๐,๐๐๐	มีน้ำที่สะอาดสำหรับอุปโภค บริโภค มีคุณภาพชีวิตที่ดี	-กองทุนเพื่อส่งเสริมการอนุรักษ์พลังงาน -กองช่าง

ที่	โครงการ	วัตถุประสงค์	เป้าหมาย(ผลผลิตของโครงการ)	งบประมาณ					ผลที่คาดว่าจะได้รับ	หน่วยงานรับผิดชอบ
				๒๕๗๑ (บาท)	๒๕๗๒ (บาท)	๒๕๗๓ (บาท)	๒๕๗๔ (บาท)	๒๕๗๕ (บาท)		
๑๕๓	โครงการจัดซื้อครุภัณฑ์ปรับปรุงคุณภาพน้ำ ม.๕	มีน้ำที่สะอาดสำหรับอุปโภค บริโภค	ประชาชาหมู่ ๕ บ.โคกศรี	๖๕๐,๐๐๐	๖๕๐,๐๐๐	๖๕๐,๐๐๐	๖๕๐,๐๐๐	๖๕๐,๐๐๐	มีน้ำที่สะอาดสำหรับอุปโภคบริโภค มีคุณภาพชีวิตที่ดี	-กองทุนเพื่อส่งเสริมการอนุรักษ์พลังงาน -กองช่าง
๑๕๔	โครงการจัดซื้อครุภัณฑ์ปรับปรุงคุณภาพน้ำม.๖	มีน้ำที่สะอาดสำหรับอุปโภค บริโภค	ประชาชาหมู่ ๖บ.หนองปลิง	๖๕๐,๐๐๐	๖๕๐,๐๐๐	๖๕๐,๐๐๐	๖๕๐,๐๐๐	๖๕๐,๐๐๐	มีน้ำที่สะอาดสำหรับอุปโภคบริโภค มีคุณภาพชีวิตที่ดี	-กองทุนเพื่อส่งเสริมการอนุรักษ์พลังงาน -กองช่าง

ที่	โครงการ	วัตถุประสงค์	เป้าหมาย (ผลผลิตของโครงการ)	งบประมาณ					ผลที่คาดว่าจะได้รับ	หน่วยงานรับผิดชอบ
				๒๕๗๑ (บาท)	๒๕๗๒ (บาท)	๒๕๗๓ (บาท)	๒๕๗๔ (บาท)	๒๕๗๕ (บาท)		
๑๕๕	ปรับปรุงถนนลูกรังในเขตพื้นที่รับผิดชอบของ อบต.หนองปลิง	เพื่อปรับปรุงถนนลูกรังที่ชำรุดเสียหาย	ปรับปรุงถนนลูกรังที่อยู่ในพื้นที่รับผิดชอบของ อบต.หนองปลิง	๒๐๐,๐๐๐	๒๐๐,๐๐๐	๒๐๐,๐๐๐	๒๐๐,๐๐๐	๒๐๐,๐๐๐	ถนนได้รับการซ่อมแซม ทำให้ประชาชนสัญจรไปมาสะดวกปลอดภัย	กองช่าง
๑๕๖	ยกร่องพูนดินถนน ม.๑ บ้านหัวนาคำ ต.หนองปลิง-เขตพื้นที่ ต.วังแสง	๑.ถนนได้มาตรฐาน ๒.การสัญจรไปมาสะดวก ๓.ลดต้นทุนในการขนส่งด้านการเกษตร	ถนนดินกว้าง ๕ ม. ยาว ๒,๐๐๐ ม. หนาเฉลี่ย ๐.๕๐ ม. พร้อมกุยทางถางป่า ปรับเกรด	๕๐๐,๐๐๐	๕๐๐,๐๐๐	๕๐๐,๐๐๐	๕๐๐,๐๐๐	๕๐๐,๐๐๐	๑.ลดอุบัติเหตุ ๒.การสัญจรไปมาสะดวก ๓.ลดต้นทุนการขนส่งด้านการเกษตร	กองช่าง
๑๕๗	ยกร่องพูนดินถนน ม.๑ สายวัดบ้านหัวนาคำ ต.หนองปลิง – เขตพื้นที่ ต.วังแสง	๑.ถนนได้มาตรฐาน ๒.การสัญจรไปมาสะดวก ๓.ลดต้นทุนในการขนส่งด้านการเกษตร	ถนนดินกว้าง ๕ ม. ยาว ๒,๐๐๐ ม. หนาเฉลี่ย ๐.๕๐ ม. พร้อมกุยทางถางป่า ปรับเกรด	๕๐๐,๐๐๐	๕๐๐,๐๐๐	๕๐๐,๐๐๐	๕๐๐,๐๐๐	๕๐๐,๐๐๐	๑.ลดอุบัติเหตุ ๒.การสัญจรไปมาสะดวก ๓.ลดต้นทุนการขนส่งด้านการเกษตร	กองช่าง

ที่	โครงการ	วัตถุประสงค์	เป้าหมาย (ผลผลิตของโครงการ)	งบประมาณ					ผลที่คาดว่าจะได้รับ	หน่วยงานรับผิดชอบ
				๒๕๗๑ (บาท)	๒๕๗๒ (บาท)	๒๕๗๓ (บาท)	๒๕๗๔ (บาท)	๒๕๗๕ (บาท)		
๑๕๘	ยกร่องพูนดินรอบป่าช้า หมู่ ๑ บ้านหัวนาคำ	๑.ถนนได้มาตรฐาน ๒.การสัญจรไปมาสะดวก ๓.ลดต้นทุนในการขนส่งด้านการเกษตร	ถนนดินกว้าง ๕ ม. ยาว ๑,๐๐๐ ม. หนาเฉลี่ย ๐.๕๐ ม. กุยทางถางป่า พร้อมปรับเกรด	๒๕๐,๐๐๐	๒๕๐,๐๐๐	๒๕๐,๐๐๐	๒๕๐,๐๐๐	๒๕๐,๐๐๐	๑.ลดอุบัติเหตุ ๒.การสัญจรไปมาสะดวก ๓.ลดต้นทุนการขนส่งด้านการเกษตร	กองช่าง
๑๕๙	ยกร่องพูนดิน ม.๒ จากนานางน้อย อุทัยมา-นานางบุญช่วย แผลติตะ	๑.ถนนได้มาตรฐาน ๒.การสัญจรไปมาสะดวก ๓.ลดต้นทุนในการขนส่งด้านการเกษตร	ถนนดินกว้าง ๕ ม. ยาว ๑,๐๐๐ ม. หนาเฉลี่ย ๐.๕๐ ม. พร้อมกุยทางถางป่าพร้อมปรับเกรด	๒๕๐,๐๐๐	๒๕๐,๐๐๐	๒๕๐,๐๐๐	๒๕๐,๐๐๐	๒๕๐,๐๐๐	๑.ลดอุบัติเหตุ ๒.การสัญจรไปมาสะดวก ๓.ลดต้นทุนการขนส่งด้านการเกษตร	กองช่าง
๑๖๐	ยกร่องพูนดินระหว่างบ้านนางบัวพา ถึงบ้านนางสมัย ตะวัน ม.๒ บ.ป่ากุง	๑.ถนนได้มาตรฐาน ๒.การสัญจรไปมาสะดวก ๓.ลดต้นทุนในการขนส่งด้านการเกษตร	ถนนดินกว้าง ๕ ม. ยาว ๑,๐๐๐ ม. หนาเฉลี่ย ๐.๕๐ ม. พร้อมกุยทางถางป่า ปรับเกรด	๒๕๐,๐๐๐	๒๕๐,๐๐๐	๒๕๐,๐๐๐	๒๕๐,๐๐๐	๒๕๐,๐๐๐	๑.ลดอุบัติเหตุ ๒.การสัญจรไปมาสะดวก ๓.ลดต้นทุนการขนส่งด้านการเกษตร	กองช่าง

ที่	โครงการ	วัตถุประสงค์	เป้าหมาย (ผลผลิตของโครงการ)	งบประมาณ					ผลที่คาดว่าจะได้รับ	หน่วยงานรับผิดชอบ
				๒๕๗๑ (บาท)	๒๕๗๒ (บาท)	๒๕๗๓ (บาท)	๒๕๗๔ (บาท)	๒๕๗๕ (บาท)		
๑๖๑	ลงลูกรังพร้อมบดอัด ถนนดินบ้าน ป่ากุง ม.๒-ศูนย์เรียนรู้เศรษฐกิจพอเพียง นายสถิต ตะวัน	๑.ถนนได้มาตรฐาน ๒.การสัญจรไปมาสะดวก ๓.ลดต้นทุนในการขนส่งด้านการเกษตร	กว้าง ๖ ม.ยาว ๘๐๐ ม. หนาเฉลี่ย ๐.๕๐ ม.	๓๐๐,๐๐๐	๓๐๐,๐๐๐	๓๐๐,๐๐๐	๓๐๐,๐๐๐	๓๐๐,๐๐๐	๑.ลดอุบัติเหตุ ๒.การสัญจรไปมาสะดวก ๓.ลดต้นทุนการขนส่งด้านการเกษตร	กองช่าง
๑๖๒	ใส่ท่อถนนที่ยกร่องพูนดิน หมู่ ๒ บ้านป่ากุง	๑.ถนนได้มาตรฐาน ๒.การสัญจรไปมาสะดวก ๓.ลดต้นทุนในการขนส่งด้านการเกษตร	วางท่อระบายน้ำสายบ้านป่ากุง	๑๐๐,๐๐๐	๑๐๐,๐๐๐	๑๐๐,๐๐๐	๑๐๐,๐๐๐	๑๐๐,๐๐๐	๑.ลดอุบัติเหตุ ๒.การสัญจร ไปมาสะดวก ๓.ลดต้นทุนการขนส่งด้านการเกษตร	กองช่าง
๑๖๓	ยกร่องพูนดินถนน ม.๔ บ้านจำนัก ต.หนองปลิง-บ้านโนนลาน ต.มิตรภาพ	๑.ถนนได้มาตรฐาน ๒.การสัญจรไปมาสะดวก ๓.ลดต้นทุนในการขนส่งด้านการเกษตร	ถนนดินกว้าง ๖ ม. ยาว ๕๐๐ ม. หนาเฉลี่ย ๐.๕๐ ม.	๑๕๐,๐๐๐	๑๕๐,๐๐๐	๑๕๐,๐๐๐	๑๕๐,๐๐๐	๑๕๐,๐๐๐	๑.ลดอุบัติเหตุ ๒.การสัญจร ไปมาสะดวก ๓.ลดต้นทุนการขนส่งด้านการเกษตร	กองช่าง

ที่	โครงการ	วัตถุประสงค์	เป้าหมาย (ผลผลิตของโครงการ)	งบประมาณ					ผลที่คาดว่าจะได้รับ	หน่วยงานรับผิดชอบ
				๒๕๗๑ (บาท)	๒๕๗๒ (บาท)	๒๕๗๓ (บาท)	๒๕๗๔ (บาท)	๒๕๗๕ (บาท)		
๑๖๔	ยกร่องพูนดินถนน ม.๔ (เส้นหนองไฮ) กรุยทางถางป่าพร้อมปรับเกรด	๑.ถนนได้มาตรฐาน ๒.ลดต้นทุนในการขนส่งด้านการเกษตร	ถนนดินกว้าง ๖ ม. ยาว ๙๐๐ ม. หนาเฉลี่ย ๐.๕๐ ม.	๒๗๐,๐๐๐	๒๗๐,๐๐๐	๒๗๐,๐๐๐	๒๗๐,๐๐๐	๒๗๐,๐๐๐	๑.ลดอุบัติเหตุ ๒.การสัญจร ไปมาสะดวก ๓.ลดต้นทุนการขนส่งด้านการเกษตร	กองช่าง
๑๖๕	ยกร่องพูนดินบ้านจำนักม.๔ เชื่อมตำบลวังแสง	๑.ถนนได้มาตรฐาน๒.การสัญจร ไปมาสะดวก๓.ลดต้นทุนในการขนส่งด้านการเกษตร	กว้าง ๓-๕ ม. ยาว ๒,๐๐๐ ม.	๒๕๐,๐๐๐	๒๕๐,๐๐๐	๒๕๐,๐๐๐	๒๕๐,๐๐๐	๒๕๐,๐๐๐	๑.ลดอุบัติเหตุ ๒.การสัญจรไปมาสะดวก ๓.ลดต้นทุนการขนส่งด้านการเกษตร	กองช่าง
๑๖๖	โครงการยกร่องพูนดินแยกนานายไสว สันโดษ – นานายเคน อนุเวช ม.๔ บ.จำนัก	๑.ถนนได้มาตรฐาน๒.การสัญจร ไปมาสะดวก๓.ลดต้นทุนในการขนส่งด้านการเกษตร	จำนวน ๑ สาย	๒๕๐,๐๐๐	๒๕๐,๐๐๐	๒๕๐,๐๐๐	๒๕๐,๐๐๐	๒๕๐,๐๐๐	๑.ลดอุบัติเหตุ ๒.การสัญจรไปมาสะดวก ๓.ลดต้นทุนการขนส่งด้านการเกษตร	กองช่าง

ที่	โครงการ	วัตถุประสงค์	เป้าหมาย (ผลผลิตของโครงการ)	งบประมาณ					ผลที่คาดว่าจะได้รับ	หน่วยงานรับผิดชอบ
				๒๕๗๑ (บาท)	๒๕๗๒ (บาท)	๒๕๗๓ (บาท)	๒๕๗๔ (บาท)	๒๕๗๕ (บาท)		
๑๖๗	ยกร่องพูนดินถนน ม.๖ สายนานายหมอน – โรงเรียนบ้านหนองปลิง	๑.ถนนได้มาตรฐาน๒.การสัญจร ไปมาสะดวก๓.ลดต้นทุนในการขนส่งด้านการเกษตร	เสริมถนนดิน กว้าง ๔ ม. ยาว ๖๘๐ ม. หนาเฉลี่ย ๐.๕๐ ม. พร้อมปรับเกรด	๑๓๖,๐๐๐	๑๓๖,๐๐๐	๑๓๖,๐๐๐	๑๓๖,๐๐๐	๑๓๖,๐๐๐	๑.ลดอุบัติเหตุ ๒.การสัญจรไปมาสะดวก ๓.ลดต้นทุนการขนส่งด้านการเกษตร	กองช่าง
๑๖๘	ยกร่องพูนดินถนน ม.๖ บ.หนองปลิง เส้นหลังประปา-บ้านโคกศรี ม.๕	๑.ถนนได้มาตรฐาน ๒.การสัญจร ไปมา สะดวก๓.ลดต้นทุนในการขนส่งด้านการเกษตร	เสริมถนนดิน กว้าง ๕ ม.ยาว ๑,๕๐๐ ม. หนาเฉลี่ย ๐.๕๐ ม. พร้อมปรับเกรด	๒๐๐,๐๐๐	๒๐๐,๐๐๐	๒๐๐,๐๐๐	๒๐๐,๐๐๐	๒๐๐,๐๐๐	๑.ลดอุบัติเหตุ ๒.การสัญจรไปมาสะดวก ๓.ลดต้นทุนการขนส่งด้านการเกษตร	กองช่าง
๑๖๙	ยกร่องพูนดินถนน สายศูนย์พัฒนาเด็กเล็กตำบลหนองปลิง -นายายใส	๑.ถนนได้มาตรฐาน๒.การสัญจร ไปมาสะดวก๓.ลดต้นทุนในการขนส่งด้านการเกษตร	ถนนดินกว้าง ๕ ม. ยาว ๓๐๐ ม. หนาเฉลี่ย ๐.๕๐ ม. พร้อมปรับเกรด	๕๐,๐๐๐	๕๐,๐๐๐	๕๐,๐๐๐	๕๐,๐๐๐	๕๐,๐๐๐	๑.ลดอุบัติเหตุ ๒.การสัญจรไปมาสะดวก ๓.ลดต้นทุนการขนส่งด้านการเกษตร	กองช่าง

ที่	โครงการ	วัตถุประสงค์	เป้าหมาย (ผลผลิตของโครงการ)	งบประมาณ					ผลที่คาดว่า จะได้รับ	หน่วยงานรับผิดชอบ
				๒๕๗๑ (บาท)	๒๕๗๒ (บาท)	๒๕๗๓ (บาท)	๒๕๗๔ (บาท)	๒๕๗๕ (บาท)		
๑๗๐	ยกร่องพูนดิน หมู่.๗ สายนา ส.อบต.บุญเพ็ง สันโดษ – ถนนลาดยางไปบ้านหนองปลิง	๑.ถนนได้มาตรฐาน๒.การสัญจร ไปมาสะดวก๓.ลดต้นทุนในการขนส่งด้านการเกษตร	ถนนดินกว้าง ๖ ม. ยาว ๑๐๐๐ ม. หนาเฉลี่ย ๐.๕๐ ม. พร้อมกุยทางถางป่า พร้อมปรับเกรด	๓๐๐,๐๐๐	๓๐๐,๐๐๐	๓๐๐,๐๐๐	๓๐๐,๐๐๐	๓๐๐,๐๐๐	๑.ลดอุบัติเหตุ ๒.การสัญจร ไปมาสะดวก ๓.ลดต้นทุนการขนส่งด้านการเกษตร	กองช่าง
๑๗๑	ยกร่องพูนดินถนน ม.๗ สายนานายคำอ้าย กัณหาภรณ์-นานายสนั่น ภูมิแสง	๑.ถนนได้มาตรฐาน๒.การสัญจร ไปมาสะดวก๓.ลดต้นทุนในการขนส่งด้านการเกษตร	ถนนดินกว้าง ๖ ม. ยาว ๑,๐๐๐ ม. หนาเฉลี่ย ๐.๕๐ ม. พร้อมกุยทางถางป่า พร้อมปรับเกรด	๒๑๐,๐๐๐	๒๑๐,๐๐๐	๒๑๐,๐๐๐	๒๑๐,๐๐๐	๒๑๐,๐๐๐	๑.ลดอุบัติเหตุ ๒.การสัญจรไปมาสะดวก ๓.ลดต้นทุนการขนส่งด้านการเกษตร	กองช่าง
๑๗๒	ยกร่องพูนดิน ม.๗ สายนานายสมจิต อุทัยมา-ถนนลาดยางเส้นไปบ้านจำนัก	๑.ถนนได้มาตรฐาน๒.การสัญจร ไปมาสะดวก๓.ลดต้นทุนในการขนส่งด้านการเกษตร	ถนนดินกว้าง ๖ ม. ยาว ๕๐๐ ม. หนาเฉลี่ย๐.๕๐ ม. พร้อมกุยทางถางป่าพร้อมปรับเกรด	๑๕๐,๐๐๐	๑๕๐,๐๐๐	๑๕๐,๐๐๐	๑๕๐,๐๐๐	๑๕๐,๐๐๐	๑.ลดอุบัติเหตุ ๒.การสัญจรไปมาสะดวก ๓.ลดต้นทุนการขนส่งด้านการเกษตร	กองช่าง

ที่	โครงการ	วัตถุประสงค์	เป้าหมาย (ผลผลิตของโครงการ)	งบประมาณ					ผลที่คาดว่าจะได้รับ	หน่วยงานรับผิดชอบ
				๒๕๗๑ (บาท)	๒๕๗๒ (บาท)	๒๕๗๓ (บาท)	๒๕๗๔ (บาท)	๒๕๗๕ (บาท)		
๑๗๓	ยกร่องพูนดินเส้น ส.อบต.บุญเพ็ง ถึงโรงเลื่อย	๑.ถนนได้มาตรฐาน๒.การสัญจร ไปมาสะดวก๓.ลดต้นทุนในการขนส่งด้านการเกษตร	จำนวน ๑ สาย	๓๐๐,๐๐๐	๓๐๐,๐๐๐	๓๐๐,๐๐๐	๓๐๐,๐๐๐	๓๐๐,๐๐๐	๑.ลดอุบัติเหตุ ๒.การสัญจรไปมาสะดวก ๓.ลดต้นทุนการขนส่งด้านการเกษตร	กองช่าง
๑๗๔	ยกร่องพูนดินถนน ม.๗ บ้านโนนสมบูรณ์ สายนานายศักดิ์ นางชู-นานายพันธ์	๑.ถนนได้มาตรฐาน ๒.การสัญจร ไปมา สะดวก ๓.ลดต้นทุนในการขนส่งด้านการเกษตร	ถนนดินกว้าง ๕ ม. ยาว ๒๐๐ ม. หนาเฉลี่ย ๐.๕๐ ม. พร้อมปรับเกรด	๕๐,๐๐๐	๕๐,๐๐๐	๕๐,๐๐๐	๕๐,๐๐๐	๕๐,๐๐๐	๑.ลดอุบัติเหตุ ๒.การสัญจรไปมาสะดวก ๓.ลดต้นทุนการขนส่งด้านการเกษตร	กองช่าง
๑๗๕	ยกร่องพูนดินถนน ม.๘ บ้านศรีวิลัยสายซอยบุญร่วน อุปถัมภ์	๑.ถนนได้มาตรฐาน ๒.การสัญจร ไปมา สะดวก ๓.ลดต้นทุนในการขนส่งด้านการเกษตร	ถนนดินกว้าง ๕ ม. ยาว ๑,๐๐๐ ม. หนาเฉลี่ย ๐.๕๐ ม. พร้อมปรับเกรด	๒๕๐,๐๐๐	๒๕๐,๐๐๐	๒๕๐,๐๐๐	๒๕๐,๐๐๐	๒๕๐,๐๐๐	๑.ลดอุบัติเหตุ ๒.การสัญจรไปมาสะดวก ๓.ลดต้นทุนการขนส่งด้านการเกษตร	กองช่าง

ที่	โครงการ	วัตถุประสงค์	เป้าหมาย (ผลผลิตของโครงการ)	งบประมาณ					ผลที่คาดว่าจะได้รับ	หน่วยงานรับผิดชอบ
				๒๕๗๑ (บาท)	๒๕๗๒ (บาท)	๒๕๗๓ (บาท)	๒๕๗๔ (บาท)	๒๕๗๕ (บาท)		
๑๗๖	ยกร่องพูนดินถนน ม.๘ บ้านศรีวิลัยซอยบ้านนางธนภรณ์ ศรีเงิน-บ้านแม่เงิน สุริยะ	๑.ถนนได้มาตรฐาน ๒.การสัญจร ไปมา สะดวก ๓.ลดต้นทุนในการขนส่งด้านการเกษตร	ถนนดินกว้าง ๕ ม. ยาว ๕๐๐ ม. หนาเฉลี่ย ๐.๕๐ ม. พร้อมปรับเกรด	๑๒๕,๐๐๐	๑๒๕,๐๐๐	๑๒๕,๐๐๐	๑๒๕,๐๐๐	๑๒๕,๐๐๐	๑.ลดอุบัติเหตุ ๒.การสัญจร ไปมาสะดวก ๓.ลดต้นทุนการขนส่งด้านการเกษตร	กองช่าง
๑๗๗	ยกร่องพูนดินถนน ม.๘ บ้านศรีวิลัย สายบ้านแม่เดือน แก้วจุลลา – บ้านไร่ฟาร์ม	๑.ถนนได้มาตรฐาน ๒.การสัญจร ไปมา สะดวก ๓.ลดต้นทุนในการขนส่งด้านการเกษตร	ถนนดินกว้าง ๕ ม. ยาว ๕๐๐ ม. หนาเฉลี่ย ๐.๕๐ ม. พร้อมปรับเกรด	๑๒๕,๐๐๐	๑๒๕,๐๐๐	๑๒๕,๐๐๐	๑๒๕,๐๐๐	๑๒๕,๐๐๐	๑.ลดอุบัติเหตุ ๒.การสัญจร ไปมาสะดวก ๓.ลดต้นทุนการขนส่งด้านการเกษตร	กองช่าง
๑๗๘	ยกร่องพูนดินรอบป่าช้าบ้านหนองปลิง	๑.ถนนได้มาตรฐาน ๒.การสัญจร ไปมา สะดวก๓.ลดต้นทุนในการขนส่งด้านการเกษตร	ยกร่องพูนดินรอบป่าช้าบ้านหนองปลิง ระยะทาง ๒ กม.	๓๐๐,๐๐๐	๓๐๐,๐๐๐	๓๐๐,๐๐๐	๓๐๐,๐๐๐	๓๐๐,๐๐๐	๑.ลดอุบัติเหตุ ๒.การสัญจร ไปมาสะดวก ๓.ลดต้นทุนการขนส่งด้านการเกษตร	กองช่าง

ที่	โครงการ	วัตถุประสงค์	เป้าหมาย (ผลผลิตของโครงการ)	งบประมาณ					ผลที่คาดว่าจะได้รับ	หน่วยงานรับผิดชอบ
				๒๕๗๑ (บาท)	๒๕๗๒ (บาท)	๒๕๗๓ (บาท)	๒๕๗๔ (บาท)	๒๕๗๕ (บาท)		
๑๗๙	ยกร่องพูนดินพร้อมบดอัดและแนวกันไฟ โคกหนองดู่ป่าช้าบ้านโคกศรี ม.๕	เพื่อยกร่องพูนดินพร้อมบดอัดและแนวกันไฟ โคกหนองดู่ป่าช้าบ้านโคกศรี	ถนนดินยาว ๑๕๐๐ ม. กว้าง ๕ ม.หนาเฉลี่ย ๐.๕๐ ม. พร้อมปรับเกรด	๓๗๐,๐๐๐	๓๗๐,๐๐๐	๓๗๐,๐๐๐	๓๗๐,๐๐๐	๓๗๐,๐๐๐	สัญจรไป-มาสะดวกและลดต้นทุนในการขนส่งสินค้าทางการเกษตร	กองช่าง
๑๘๐	ยกร่องพูนดินพร้อมบดอัดและแนวกันไฟโคกป่าชาดบ้านโคกศรี ม.๕	เพื่อยกร่องพูนดินพร้อมบดอัดและแนวกันไฟโคกป่าชาดบ้านโคกศรี	ถนนดินยาว ๑๕๐๐ ม. กว้าง ๕ ม. หนาเฉลี่ย ๐.๕๐ ม. พร้อมปรับเกรด	๓๗๐,๐๐๐	๓๗๐,๐๐๐	๓๗๐,๐๐๐	๓๗๐,๐๐๐	๓๗๐,๐๐๐	สัญจรไป-มาสะดวกและลดต้นทุนในการขนส่งสินค้าทางการเกษตร	กองช่าง
๑๘๑	ยกร่องพูนดินพร้อมบดอัดและแนวกันไฟโคกข่าบ้านโคกศรี	เพื่อยกร่องพูนดินพร้อมบดอัดและแนวกันไฟโคกข่าบ้านโคกศรี	ถนนดินยาว ๒๐๐๐ ม. กว้าง ๕ ม. หนาเฉลี่ย ๐.๕๐ ม. พร้อมปรับเกรด	๕๐๐,๐๐๐	๕๐๐,๐๐๐	๕๐๐,๐๐๐	๕๐๐,๐๐๐	๕๐๐,๐๐๐	สัญจรไป-มาสะดวกและลดต้นทุนในการขนส่งสินค้าทางการเกษตร	กองช่าง
๑๘๒	ยกร่องพูนดินถนนสายบ้านป่ากุง – บ้านหนองโจด	เพื่อยกร่องพูนดินถนนสายบ้านป่ากุง-บ้านหนองโจด	ยกร่องพูนดินถนนจำนวน ๑ สาย	๓๕๐,๐๐๐	๓๕๐,๐๐๐	๓๕๐,๐๐๐	๓๕๐,๐๐๐	๓๕๐,๐๐๐	สัญจรไป-มาสะดวกและลดต้นทุนในการขนส่งสินค้าทางการเกษตร	กองช่าง

ที่	โครงการ	วัตถุประสงค์	เป้าหมาย (ผลผลิตของโครงการ)	งบประมาณ					ผลที่คาดว่าจะได้รับ	หน่วยงานรับผิดชอบ
				๒๕๗๑ (บาท)	๒๕๗๒ (บาท)	๒๕๗๓ (บาท)	๒๕๗๔ (บาท)	๒๕๗๕ (บาท)		
๑๘๓	ยกร่องพูนดินสายโรงเลื่อย-ดอนป่าเป้า บ.โนนสมบูรณ์ ม.๗	๑.ถนนได้มาตรฐาน ๒.ลดต้นทุนในกาขนส่งด้านการเกษตร	ขนาดผิวจราจรกว้าง ๕ ม. ยาว ๕๐๐ ม. หนาเฉลี่ย ๐.๕๐ ม. พร้อมกุยทางถางป่าเกลี่ยเรียบ	๑๒๕,๐๐๐	๑๒๕,๐๐๐	๑๒๕,๐๐๐	๑๒๕,๐๐๐	๑๒๕,๐๐๐	๑.ลดอุบัติเหตุ ๒.การสัญจร ไปมาสะดวก ๓.ลดต้นทุนการขนส่งด้านการเกษตร	กองช่าง
๑๘๔	ลงหินคลุกพร้อมบดอัดถนนสายบ้านพ่อทองแดง อุทัยบาล-นานายสมจิต อุทัยมา	เพื่อลงหินคลุกพร้อมบดอัดถนนสายบ้านพ่อทองแดง อุทัยบาล-นานายสมจิต อุทัยมา	ลงลูกรังพร้อมบดอัด ถนน๑ สาย	๒๐๐,๐๐๐	๒๐๐,๐๐๐	๒๐๐,๐๐๐	๒๐๐,๐๐๐	๒๐๐,๐๐๐	สัญจรไป-มาสะดวกและลดต้นทุนในการขนส่งสินค้าทางการเกษตร	กองช่าง
๑๘๕	ลงหินคลุกพร้อมบดอัดสายนานายสุภาพ ศรีบุญเรือง-นายายจอมศรี บ้านป่ากุง	เพื่อลงหินคลุกพร้อมบดอัดสายนานายสุภาพ ศรีบุญเรือง-นายายจอมศรี บ้านป่ากุง	ลงลูกรังพร้อมบดอัด ถนน๑ สาย	๒๐๐,๐๐๐	๒๐๐,๐๐๐	๒๐๐,๐๐๐	๒๐๐,๐๐๐	๒๐๐,๐๐๐	สัญจรไป-มาสะดวกและลดต้นทุนในการขนส่งสินค้าทางการเกษตร	กองช่าง

ที่	โครงการ	วัตถุประสงค์	เป้าหมาย (ผลผลิตของโครงการ)	งบประมาณ					ผลที่คาดว่าจะได้รับ	หน่วยงานรับผิดชอบ
				๒๕๗๑ (บาท)	๒๕๗๒ (บาท)	๒๕๗๓ (บาท)	๒๕๗๔ (บาท)	๒๕๗๕ (บาท)		
๑๘๖	ลงลูกรังพร้อมบดอัด สาม แยกเมรุบ้านหนองคูไป หนองฮ่อง บ.หนองหล่ม ต. ดอนหว่าน	๑.ถนนได้มาตรฐาน ๒.การสัญจร ไปมาสะดวก๓.ลดต้นทุนในการขนส่งด้านการเกษตร	ขนาดผิดจราจรกว้าง ๕ ม. ยาว ๑,๕๐๐ ม. หนาเฉลี่ย ๐.๐๖ ม. พร้อมบดอัด	๗๕๐,๐๐๐	๗๕๐,๐๐๐	๗๕๐,๐๐๐	๗๕๐,๐๐๐	๗๕๐,๐๐๐	๑.ลดอุบัติเหตุ ๒.การสัญจร ไปมาสะดวก ๓.ลดต้นทุนการขนส่งด้านการเกษตร	กองช่าง
๑๘๗	ก่อสร้างถนนลูกรังรอบหมู่บ้าน หมู่ ๒ บ้านป่ากุง	๑.ถนนได้มาตรฐาน ๒.การสัญจร ไปมาสะดวก๓.ลดต้นทุนในการขนส่งด้านการเกษตร	ลงดินลูกรังกว้าง ๕ ม. ยาว ๙๕๐ ม. หนาเฉลี่ย ๐.๐๖ ม. พร้อมปรับเกรดบดอัด	๔๘๐,๐๐๐	๔๘๐,๐๐๐	๔๘๐,๐๐๐	๔๘๐,๐๐๐	๔๘๐,๐๐๐	๑.ลดอุบัติเหตุ ๒.การสัญจร ไปมาสะดวก ๓.ลดต้นทุนการขนส่งด้านการเกษตร	กองช่าง
๑๘๘	ก่อสร้างถนนลูกรัง สายนานายสมบัติ อุทัยสา บ้านหนองคู–นานายเกิ้ง ยศอัน	๑.ถนนได้มาตรฐาน ๒.การสัญจร ไปมาสะดวก๓.ลดต้นทุนในการขนส่งด้านการเกษตร	ลงดินลูกรังกว้าง ๕ ม. ยาว ๑,๕๐๐ ม. หนาเฉลี่ย ๐.๐๖ ม. พร้อมปรับเกรดบดอัด	๗๕๐,๐๐๐	๗๕๐,๐๐๐	๗๕๐,๐๐๐	๗๕๐,๐๐๐	๗๕๐,๐๐๐	๑.ลดอุบัติเหตุ ๒.การสัญจร ไปมาสะดวก ๓.ลดต้นทุนการขนส่งด้านการเกษตร	กองช่าง

ที่	โครงการ	วัตถุประสงค์	เป้าหมาย (ผลผลิตของโครงการ)	งบประมาณ					ผลที่คาดว่าจะได้รับ	หน่วยงานรับผิดชอบ
				๒๕๗๑ (บาท)	๒๕๗๒ (บาท)	๒๕๗๓ (บาท)	๒๕๗๔ (บาท)	๒๕๗๕ (บาท)		
๑๘๙	ก่อสร้างถนนลูกรังเส้นรอบหมู่บ้านป่ากุง ถึงนานายสถิต ตะวัน ม.๒ บ.ป่ากุง	๑.ถนนได้มาตรฐาน ๒.การสัญจร ไปมาสะดวก ๓.ลดต้นทุนในการขนส่งด้านการเกษตร	จำนวน ๑ สาย	๑๕๐,๐๐๐	๑๕๐,๐๐๐	๑๕๐,๐๐๐	๑๕๐,๐๐๐	๑๕๐,๐๐๐	๑.ลดอุบัติเหตุ ๒.การสัญจรไปมาสะดวก ๓.ลดต้นทุนการขนส่งด้านการเกษตร	กองช่าง
๑๙๐	ก่อสร้างถนนลูกรังหมู่ ๒ บ้านป่ากุง – นานายสถิต ตะวัน	๑.ถนนได้มาตรฐาน ๒.การสัญจร ไปมาสะดวก๓.ลดต้นทุนในการขนส่งด้านการเกษตร	ลงดินลูกรัง กว้าง ๕ ม. ยาว ๗๘๐ ม. หนาเฉลี่ย ๐.๐๖ ม. พร้อมปรับเกรดบดอัด	๔๐๐,๐๐๐	๔๐๐,๐๐๐	๔๐๐,๐๐๐	๔๐๐,๐๐๐	๔๐๐,๐๐๐	๑.ลดอุบัติเหตุ ๒.การสัญจรไปมาสะดวก ๓.ลดต้นทุนการขนส่งด้านการเกษตร	กองช่าง
๑๙๑	ก่อสร้างถนนลูกรัง หมู่ ๓ บ้านหนองคู ไปหมู่ ๒ บ้านป่ากุง	๑.ถนนได้มาตรฐาน ๒.การสัญจร ไปมาสะดวก๓.ลดต้นทุนในการขนส่งด้านการเกษตร	ลงดินลูกรังกว้าง ๕ ม. ยาว ๑,๐๐๐ ม. หนาเฉลี่ย ๐.๐๖ ม. พร้อมปรับเกรดบดอัด	๕๐๐,๐๐๐	๕๐๐,๐๐๐	๕๐๐,๐๐๐	๕๐๐,๐๐๐	๕๐๐,๐๐๐	๑.ลดอุบัติเหตุ ๒.การสัญจรไปมาสะดวก ๓.ลดต้นทุนการขนส่งด้านการเกษตร	กองช่าง

ที่	โครงการ	วัตถุประสงค์	เป้าหมาย (ผลผลิตของโครงการ)	งบประมาณ					ผลที่คาดว่าจะได้รับ	หน่วยงานรับผิดชอบ
				๒๕๗๑ (บาท)	๒๕๗๒ (บาท)	๒๕๗๓ (บาท)	๒๕๗๔ (บาท)	๒๕๗๕ (บาท)		
๑๙๒	ก่อสร้างถนนลูกรัง สายบ้านจำนัก-บ้านโนนลาน	๑.ถนนได้มาตรฐาน ๒.การสัญจร ไปมาสะดวก๓.ลดต้นทุนในการขนส่งด้านการเกษตร	ลงดินลูกรังกว้าง ๕ ม. ยาว ๕๐๐ ม. หนาเฉลี่ย ๐.๐๖ ม. พร้อมปรับเกรดบดอัด	๓๐๐,๐๐๐	๓๐๐,๐๐๐	๓๐๐,๐๐๐	๓๐๐,๐๐๐	๓๐๐,๐๐๐	๑.ลดอุบัติเหตุ ๒.การสัญจรไปมาสะดวก ๓.ลดต้นทุนการขนส่งด้านการเกษตร	กองช่าง
๑๙๓	ก่อสร้างถนนลูกรังหลัง ร.ร.บ้านจำนัก ถึงเขตพื้นที่ตำบลวังแสง	๑.ถนนได้มาตรฐาน ๒.การสัญจร ไปมาสะดวก ๓.ลดต้นทุนในการขนส่งด้านการเกษตร	จำนวน ๑ สาย	๒๐๐,๐๐๐	๒๐๐,๐๐๐	๒๐๐,๐๐๐	๒๐๐,๐๐๐	๒๐๐,๐๐๐	๑.ลดอุบัติเหตุ ๒.การสัญจรไปมาสะดวก ๓.ลดต้นทุนการขนส่งด้านการเกษตร	กองช่าง

ที่	โครงการ	วัตถุประสงค์	เป้าหมาย (ผลผลิตของโครงการ)	งบประมาณ					ผลที่คาดว่าจะได้รับ	หน่วยงานรับผิดชอบ
				๒๕๗๑ (บาท)	๒๕๗๒ (บาท)	๒๕๗๓ (บาท)	๒๕๗๔ (บาท)	๒๕๗๕ (บาท)		
๑๙๔	ก่อสร้างถนนลูกรัง ม. ๕ สายสวนนายสฤษดิ์–นาแม่ราตรี	๑.ถนนได้มาตรฐาน ๒.การสัญจร ไปมา สะดวก ๓.ลดต้นทุนในการขนส่งด้านการเกษตร	ลงดินลูกรังกว้าง ๕ ม. ยาว ๑๐๐๐ ม. หนาเฉลี่ย ๐.๐๖ ม. พร้อมปรับเกรดบดอัด	๕๐๐,๐๐๐	๕๐๐,๐๐๐	๕๐๐,๐๐๐	๕๐๐,๐๐๐	๕๐๐,๐๐๐	๑.ลดอุบัติเหตุ ๒.การสัญจรไปมาสะดวก ๓.ลดต้นทุนการขนส่งด้านการเกษตร	กองช่าง
๑๙๕	ก่อสร้างถนนลูกรัง ม. ๕ สายนายายน้อม – ศูนย์สงเคราะห์คนชรา	๑.ถนนได้มาตรฐาน ๒.การสัญจร ไปมา สะดวก ๓.ลดต้นทุนในการขนส่งด้านการเกษตร	ลงดินลูกรังกว้าง ๕ ม. ยาว ๒,๓๐๐ ม. หนาเฉลี่ย ๐.๐๖ ม. พร้อมปรับเกรดบดอัด	๑,๒๐๐,๐๐๐	๑,๒๐๐,๐๐๐	๑,๒๐๐,๐๐๐	๑,๒๐๐,๐๐๐	๑,๒๐๐,๐๐๐	๑.ลดอุบัติเหตุ ๒.การสัญจรไปมาสะดวก ๓.ลดต้นทุนการขนส่งด้านการเกษตร	กองช่าง

ที่	โครงการ	วัตถุประสงค์	เป้าหมาย (ผลผลิตของโครงการ)	งบประมาณ					ผลที่คาดว่าจะได้รับ	หน่วยงานรับผิดชอบ
				๒๕๗๑ (บาท)	๒๕๗๒ (บาท)	๒๕๗๓ (บาท)	๒๕๗๔ (บาท)	๒๕๗๕ (บาท)		
๑๙๖	ก่อสร้างถนนลูกรังรอบหมู่บ้านหมู่ ๕ บ้านโคกศรี	๑.ถนนได้มาตรฐาน ๒.การสัญจร ไปมาสะดวก ๓.ลดต้นทุนในการขนส่งด้านการเกษตร	ถนนลูกรังกว้าง ๔ ม. ยาว ๑,๐๐๐ ม. หนาเฉลี่ย ๐.๐๖ ม. พร้อมปรับเกรดบดอัด	๔๐๐,๐๐๐	๔๐๐,๐๐๐	๔๐๐,๐๐๐	๔๐๐,๐๐๐	๔๐๐,๐๐๐	๑.ลดอุบัติเหตุ ๒.การสัญจรไปมาสะดวก ๓.ลดต้นทุนการขนส่งด้านการเกษตร	กองช่าง
๑๙๗	ก่อสร้างถนนลูกรัง ม. ๕ สายแยกคลองส่งน้ำ – อบต.หนองปลิง	๑.ถนนได้มาตรฐาน ๒.การสัญจร ไปมาสะดวก ๓.ลดต้นทุนในการขนส่งด้านการเกษตร	ลงดินลูกรังกว้าง ๕ ม. ยาว ๒,๐๐๐ ม. หนาเฉลี่ย ๐.๐๖ ม. พร้อมปรับเกรดบดอัด	๘๐๐,๐๐๐	๘๐๐,๐๐๐	๘๐๐,๐๐๐	๘๐๐,๐๐๐	๘๐๐,๐๐๐	๑.ลดอุบัติเหตุ ๒.การสัญจรไปมาสะดวก ๓.ลดต้นทุนการขนส่งด้านการเกษตร	กองช่าง

ที่	โครงการ	วัตถุประสงค์	เป้าหมาย (ผลผลิตของโครงการ)	งบประมาณ					ผลที่คาดว่าจะได้รับ	หน่วยงานรับผิดชอบ
				๒๕๗๑ (บาท)	๒๕๗๒ (บาท)	๒๕๗๓ (บาท)	๒๕๗๔ (บาท)	๒๕๗๕ (บาท)		
๑๙๘	ก่อสร้างถนนลูกรัง เส้นข้างประปา-นายายหอม ม.๖	๑.ถนนได้มาตรฐาน ๒.การสัญจร ไปมาสะดวก ๓.ลดต้นทุนในการขนส่งด้านการเกษตร	จำนวน ๑ สาย	๑๕๐,๐๐๐	๑๕๐,๐๐๐	๑๕๐,๐๐๐	๑๕๐,๐๐๐	๑๕๐,๐๐๐	๑.ลดอุบัติเหตุ ๒.การสัญจรไปมาสะดวก ๓.ลดต้นทุนการขนส่งด้านการเกษตร	กองช่าง
๑๙๙	ก่อสร้างถนนลูกรัง หมู่ ๖ บ้านหนองปลิง สายจากสะพาน-นานางพุด	๑.ถนนได้มาตรฐาน ๒.การสัญจร ไปมาสะดวก ๓.ลดต้นทุนในการขนส่งด้านการเกษตร	ลงดินลูกรังกว้าง ๕ ม. ยาว ๑๐๐ ม. หนาเฉลี่ย ๐.๐๖ ม. ปรับเกรดบดอัด	๑๐๐,๐๐๐	๑๐๐,๐๐๐	๑๐๐,๐๐๐	๑๐๐,๐๐๐	๑๐๐,๐๐๐	๑.ลดอุบัติเหตุ ๒.การสัญจรไปมาสะดวก ๓.ลดต้นทุนการขนส่งด้านการเกษตร	กองช่าง
๒๐๐	ลงหินคลุกพร้อมบดอัด สายหนองปลิง – บ้านสวนมอน	๑.ถนนได้มาตรฐาน ๒.การสัญจร ไปมาสะดวก ๓.ลดต้นทุนในการขนส่งด้านการเกษตร	ลงหินคลุกพร้อมบดอัดกว้าง ๕ ม. ยาว ๑,๑๐๐ ม. หนาเฉลี่ย ๐.๐๖ ม. พร้อมปรับเกรด	๓๐๐,๐๐๐	๓๐๐,๐๐๐	๓๐๐,๐๐๐	๓๐๐,๐๐๐	๓๐๐,๐๐๐	๑.ลดอุบัติเหตุ ๒.การสัญจรไปมาสะดวก ๓.ลดต้นทุนการขนส่งด้านการเกษตร	กองช่าง

ที่	โครงการ	วัตถุประสงค์	เป้าหมาย (ผลผลิตของโครงการ)	งบประมาณ					ผลที่คาดว่าจะได้รับ	หน่วยงานรับผิดชอบ
				๒๕๗๑ (บาท)	๒๕๗๒ (บาท)	๒๕๗๓ (บาท)	๒๕๗๔ (บาท)	๒๕๗๕ (บาท)		
๒๐๑	ก่อสร้างถนนลูกรัง หมู่ ๘ บ้านศรีวิลัย สายนาพ่อ สุรเดช ตะวัน	๑.ถนนได้มาตรฐาน ๒.การสัญจร ไปมาสะดวก๓.ลดต้นทุนในการขนส่งด้านการเกษตร	ลงดินลูกรังกว้าง ๕ ม. ยาว ๕๐๐ ม. หนาเฉลี่ย ๐.๐๖ ม. พร้อมปรับเกรดบดอัด	๒๕๐,๐๐๐	๒๕๐,๐๐๐	๒๕๐,๐๐๐	๒๕๐,๐๐๐	๒๕๐,๐๐๐	๑.ลดอุบัติเหตุ ๒.การสัญจร ไปมาสะดวก ๓.ลดต้นทุนการขนส่งด้านการเกษตร	กองช่าง
๒๐๒	ก่อสร้างถนนลูกรัง หมู่ ๘ บ้านศรีวิลัยสายบ้านพ่อชายเยื่อจันทร์ – สถานีวิทยุเก่า	๑.ถนนได้มาตรฐาน ๒.การสัญจร ไปมาสะดวก๓.ลดต้นทุนในการขนส่งด้านการเกษตร	ลงดินลูกรังกว้าง ๕ ม. ยาว ๒,๐๐๐ ม. หนาเฉลี่ย ๐.๐๖ ม. พร้อมปรับเกรดบดอัด	๑,๐๐๐,๐๐๐	๑,๐๐๐,๐๐๐	๑,๐๐๐,๐๐๐	๑,๐๐๐,๐๐๐	๑,๐๐๐,๐๐๐	๑.ลดอุบัติเหตุ ๒.การสัญจร ไปมาสะดวก ๓.ลดต้นทุนการขนส่งด้านการเกษตร	กองช่าง

ที่	โครงการ	วัตถุประสงค์	เป้าหมาย (ผลผลิตของโครงการ)	งบประมาณ					ผลที่คาดว่าจะได้รับ	หน่วยงานรับผิดชอบ
				๒๕๗๑ (บาท)	๒๕๗๒ (บาท)	๒๕๗๓ (บาท)	๒๕๗๔ (บาท)	๒๕๗๕ (บาท)		
๒๐๓	ก่อสร้างถนนลูกรัง ม.๘ สายเสาหลักบ้าน	๑.ถนนได้มาตรฐาน ๒.การสัญจร ไปมา สะดวก ๓.ลดต้นทุนในการขนส่งด้านการเกษตร	ลงดินลูกรังกว้าง ๕ ม. ยาว ๓๐๐ ม. หนาเฉลี่ย ๐.๐๖ ม. พร้อมปรับเกรดบดอัด	๕๐,๐๐๐	๕๐,๐๐๐	๕๐,๐๐๐	๕๐,๐๐๐	๕๐,๐๐๐	๑.ลดอุบัติเหตุ ๒.การสัญจรไปมาสะดวก ๓.ลดต้นทุนการขนส่งด้านการเกษตร	กองช่าง
๒๐๔	ก่อสร้างถนนลูกรัง ม.๘ ซอยบุญล้วน อุปถัมป์ -บ้านป่ากุง	๑.ถนนได้มาตรฐาน ๒.การสัญจร ไปมา สะดวก ๓.ลดต้นทุนในการขนส่งด้านการเกษตร	ลงดินลูกรังกว้าง ๕ ม. ยาว ๑,๐๐๐ ม. หนาเฉลี่ย ๐.๐๖ ม. พร้อมปรับเกรดบดอัด	๑๓๐,๐๐๐	๑๓๐,๐๐๐	๑๓๐,๐๐๐	๑๓๐,๐๐๐	๑๓๐,๐๐๐	๑.ลดอุบัติเหตุ ๒.การสัญจรไปมาสะดวก ๓.ลดต้นทุนการขนส่งด้านการเกษตร	กองช่าง
๒๐๕	ก่อสร้างถนนลูกรัง ม.๘ สายหลักกิโลเมตรที่ ๑ – บ้านไร่ฟาร์ม	๑.ถนนได้มาตรฐาน ๒.การสัญจร ไปมา สะดวก ๓.ลดต้นทุนในการขนส่งด้านการเกษตร	ลงดินลูกรังกว้าง ๖ ม. ยาว ๕๐๐ ม. หนาเฉลี่ย ๐.๐๖ ม. พร้อมปรับเกรดบดอัด	๕๐๐,๐๐๐	๕๐๐,๐๐๐	๕๐๐,๐๐๐	๕๐๐,๐๐๐	๕๐๐,๐๐๐	๑.ลดอุบัติเหตุ ๒.การสัญจรไปมาสะดวก ๓.ลดต้นทุนการขนส่งด้านการเกษตร	กองช่าง

ที่	โครงการ	วัตถุประสงค์	เป้าหมาย (ผลผลิตของโครงการ)	งบประมาณ					ผลที่คาดว่าจะได้รับ	หน่วยงานรับผิดชอบ
				๒๕๗๑ (บาท)	๒๕๗๒ (บาท)	๒๕๗๓ (บาท)	๒๕๗๔ (บาท)	๒๕๗๕ (บาท)		
๒๐๖	ก่อสร้างถนนลูกรังสายบ้านไร่ฟาร์ม ม.๘ บ.ศรีวิลัย	๑.ถนนได้มาตรฐาน ๒.การสัญจร ไปมาสะดวก ๓.ลดต้นทุนในการขนส่งด้านการเกษตร	กว้าง ๓๕๐ ม. ยาว ๔๙๐ ม. หนาเฉลี่ย ๐.๐๖ ม.	๔๕๐,๐๐๐	๔๕๐,๐๐๐	๔๕๐,๐๐๐	๔๕๐,๐๐๐	๔๕๐,๐๐๐	๑.ลดอุบัติเหตุ ๒.การสัญจรไปมาสะดวก ๓.ลดต้นทุนการขนส่งด้านการเกษตร	กองช่าง
๒๐๗	ก่อสร้างถนนลูกรังสาย ส.รุ่งเรือง ฟาร์ม-บ้านหนองหล่ม	๑.ถนนได้มาตรฐาน ๒.การสัญจร ไปมาสะดวก ๓.ลดต้นทุนในการขนส่งด้านการเกษตร	ลงดินลูกรังกว้าง ๖ ม. ยาว ๒,๕๐๐ ม. หนาเฉลี่ย ๐.๐๖ ม. พร้อมปรับเกรดบดอัด	๑,๕๐๐,๐๐๐	๑,๕๐๐,๐๐๐	๑,๕๐๐,๐๐๐	๑,๕๐๐,๐๐๐	๑,๕๐๐,๐๐๐	๑.ลดอุบัติเหตุ ๒.การสัญจรไปมาสะดวก ๓.ลดต้นทุนการขนส่งด้านการเกษตร	กองช่าง
๒๐๘	โครงการถนนยกร่องพูนดิน เส้นแยกจากที่นานายนวย แก้วอาษา ถึงที่นานางศุกร์ ไชยเหมือน ม.๔ บ.จำนัก	๑.ถนนได้มาตรฐาน ๒.การสัญจรไปมา สะดวก ๓.ลดต้นทุนในการขนส่งด้านการเกษตร	ขนาดกว้าง ๔.๕ เมตร ยาว ๑,๐๐๐ เมตร หนาเฉลี่ย ๐.๐๖ เมตร จำนวน ๑ สาย	๒๕๐,๐๐๐	๒๕๐,๐๐๐	๒๕๐,๐๐๐	๒๕๐,๐๐๐	๒๕๐,๐๐๐	๑.ลดอุบัติเหตุ ๒.การสัญจรไปมาสะดวก ๓.ลดต้นทุนการขนส่งด้านการเกษตร	กองช่าง

ที่	โครงการ	วัตถุประสงค์	เป้าหมาย (ผลผลิตของโครงการ)	งบประมาณ					ผลที่คาดว่าจะได้รับ	หน่วยงานรับผิดชอบ
				๒๕๗๑ (บาท)	๒๕๗๒ (บาท)	๒๕๗๓ (บาท)	๒๕๗๔ (บาท)	๒๕๗๕ (บาท)		
๒๐๙	โครงการก่อสร้างถนนลูกรังเส้นตรงข้ามแก้วพิลาฟาร์ม ถึงถนนทางออกข้างบ้านพักคนชรา ม.๕ บ้านโคกศรี	เพื่อลดอุบัติเหตุการสัญจรไปมาสะดวก ถนนได้มาตรฐาน	จำนวน ๑ สาย	๔๐๐,๐๐๐	๔๐๐,๐๐๐	๔๐๐,๐๐๐	๔๐๐,๐๐๐	๔๐๐,๐๐๐	ลดอุบัติเหตุการสัญจรไปมาสะดวก	กองช่าง
๒๑๐	โครงการก่อสร้างถนนลูกรังเส้นข้างแก้วพิลาฟาร์ม ถึงบ่อขยะ ม.๕ บ้านโคกศรี	เพื่อลดอุบัติเหตุการสัญจรไปมาสะดวก ถนนได้มาตรฐาน	จำนวน ๑ สาย	๒๐๐,๐๐๐	๒๐๐,๐๐๐	๒๐๐,๐๐๐	๒๐๐,๐๐๐	๒๐๐,๐๐๐	ลดอุบัติเหตุการสัญจรไปมาสะดวก	กองช่าง
๒๑๑	ปรับปรุงถนนลูกรังเส้นนาพ่อสุรเดช ถึงนาแม่น้อย อุทัยจอม	๑.ถนนได้มาตรฐาน ๒.การสัญจร ไปมา สะดวก ๓.ลดต้นทุนในการขนส่งด้านการเกษตร	กว้าง ๕ ม. ยาว ๖๐๐ ม. หนาเฉลี่ย ๐.๐๖ ม.	๓๐๐,๐๐๐	๓๐๐,๐๐๐	๓๐๐,๐๐๐	๓๐๐,๐๐๐	๓๐๐,๐๐๐	๑.ลดอุบัติเหตุ ๒.การสัญจรไปมาสะดวก ๓.ลดต้นทุนการขนส่งด้านการเกษตร	กองช่าง

ที่	โครงการ	วัตถุประสงค์	เป้าหมาย (ผลผลิตของโครงการ)	งบประมาณ					ผลที่คาดว่าจะได้รับ	หน่วยงานรับผิดชอบ
				๒๕๗๑ (บาท)	๒๕๗๒ (บาท)	๒๕๗๓ (บาท)	๒๕๗๔ (บาท)	๒๕๗๕ (บาท)		
๒๑๒	ปรับปรุงถนน คสล.หมู่ ๓ สายบ้านแม่บัวลอง ศรีโยวงศ์ – บ้านแม่สายพิณ นันทะแสน	๑.ถนนได้มาตรฐาน ๒.การสัญจร ไปมาสะดวก ๓.ลดต้นทุนในการขนส่งด้านการเกษตร	A:ถนน คสล.กว้าง ๖ ม. ยาว ๑๒ ม. หนาเฉลี่ย ๐.๐๕ ม. B:ถนน คสล.กว้าง ๕ ม. ยาว ๖๔ ม.หนา ๐.๐๗	๑๔๐,๐๐๐	๑๔๐,๐๐๐	๑๔๐,๐๐๐	๑๔๐,๐๐๐	๑๔๐,๐๐๐	๑.ลดอุบัติเหตุ ๒.การสัญจรไปมาสะดวก ๓.ลดต้นทุนการขนส่งด้านการเกษตร	กองช่าง
๒๑๓	ปรับปรุงถนน คสล.เส้นหน้าบ้านนายประสิทธิ ไชยเหมือน ถึงหน้าวัด บ.จำนัก ม.๔	๑.ถนนได้มาตรฐาน ๒.การสัญจร ไปมาสะดวก ๓.ลดต้นทุนในการขนส่งด้านการเกษตร	จำนวน ๑ สาย	๔๕๐,๐๐๐	๔๕๐,๐๐๐	๔๕๐,๐๐๐	๔๕๐,๐๐๐	๔๕๐,๐๐๐	๑.ลดอุบัติเหตุ ๒.การสัญจรไปมาสะดวก ๓.ลดต้นทุนการขนส่งด้านการเกษตร	กองช่าง
๒๑๔	ก่อสร้างถนน คสล.หมู่ ๑ ซอยบ้านพ่อหัน ไกรอาสา	๑.ถนนได้มาตรฐาน๒.การสัญจรไปมาสะดวก ๓.ลดต้นทุนในการขนส่งด้านการเกษตร	ถนน คสล.กว้าง ๓ ม. ยาว ๒๗ ม. หนา ๐.๑๕ ม.	๔๐,๕๐๐	๔๐,๕๐๐	๔๐,๕๐๐	๔๐,๕๐๐	๔๐,๕๐๐	๑.ลดอุบัติเหตุ ๒.การสัญจรไปมาสะดวก ๓.ลดต้นทุนการขนส่งด้านการเกษตร	กองช่าง

ที่	โครงการ	วัตถุประสงค์	เป้าหมาย (ผลผลิตของโครงการ)	งบประมาณ					ผลที่คาดว่าจะได้รับ	หน่วยงานรับผิดชอบ
				๒๕๗๑ (บาท)	๒๕๗๒ (บาท)	๒๕๗๓ (บาท)	๒๕๗๔ (บาท)	๒๕๗๕ (บาท)		
๒๑๕	ก่อสร้างถนน คสล.หมู่ ๓ บ้านนายเสาร์ อุทัยสา – บ้านนางเคลือบ	๑.ถนนได้มาตรฐาน ๒.การสัญจรไปมาสะดวก ๓.ลดต้นทุนในการขนส่งด้านการเกษตร	ถนน คสล.กว้าง ๕ ม. ยาว ๑๐๐ ม.หนา ๐.๑๕ ม. ลูกรังไหล่ทาง ๐.๕๐ ม.	๒๕๐,๐๐๐	๒๕๐,๐๐๐	๒๕๐,๐๐๐	๒๕๐,๐๐๐	๒๕๐,๐๐๐	๑.ลดอุบัติเหตุ ๒.การสัญจรไปมาสะดวก ๓.ลดต้นทุนการขนส่งด้านการเกษตร	กองช่าง
๒๑๖	ก่อสร้างถนน คสล.หมู่ ๓ บ้านหนองคู สายรอบวัด	๑.ถนนได้มาตรฐาน ๒.การสัญจรไปมาสะดวก ๓.ลดต้นทุนในการขนส่งด้านการเกษตร	ถนน คสล.กว้าง๓ ม. ยาว ๑๐๐ ม. หนา ๐.๑๕ ม. ไม่มีลูกรัง	๑๕๐,๐๐๐	๑๕๐,๐๐๐	๑๕๐,๐๐๐	๑๕๐,๐๐๐	๑๕๐,๐๐๐	๑.ลดอุบัติเหตุ ๒.การสัญจรไปมาสะดวก ๓.ลดต้นทุนการขนส่งด้านการเกษตร	กองช่าง
๒๑๗	ก่อสร้างถนน คสล.หมู่ ๓ บ้านหนองคู สายรอบหมู่บ้าน	๑.ถนนได้มาตรฐาน ๒.การสัญจรไปมาสะดวก ๓.ลดต้นทุนในการขนส่งด้านการเกษตร	ถนน คสล.กว้าง๔ ม. ยาว ๒๒๐ ม. หนา ๐.๑๕ ม.ไม่มีลูกรัง	๔๔๐,๐๐๐	๔๔๐,๐๐๐	๔๔๐,๐๐๐	๔๔๐,๐๐๐	๔๔๐,๐๐๐	๑.ลดอุบัติเหตุ ๒.การสัญจรไปมาสะดวก ๓.ลดต้นทุนการขนส่งด้านการเกษตร	กองช่าง

ที่	โครงการ	วัตถุประสงค์	เป้าหมาย (ผลผลิตของโครงการ)	งบประมาณ					ผลที่คาดว่าจะได้รับ	หน่วยงานรับผิดชอบ
				๒๕๗๑ (บาท)	๒๕๗๒ (บาท)	๒๕๗๓ (บาท)	๒๕๗๔ (บาท)	๒๕๗๕ (บาท)		
๒๑๘	ก่อสร้างถนน คสล. หมู่ ๓ บ้านหนองคู – บ้านหนองหล่ม	๑.ถนนได้มาตรฐาน๒.การสัญจรไปมาสะดวก ๓.ลดต้นทุนในการขนส่งด้านการเกษตร	ถนน คสล.กว้าง๖ ม. ยาว ๒,๓๐๐ ม. หนา ๐.๑๕ ม.ไม่มีลูกรังไหล่ทาง	๖,๙๐๐,๐๐๐	๖,๙๐๐,๐๐๐	๖,๙๐๐,๐๐๐	๖,๙๐๐,๐๐๐	๖,๙๐๐,๐๐๐	๑.ลดอุบัติเหตุ ๒.การสัญจรไปมาสะดวก ๓.ลดต้นทุนการขนส่งด้านการเกษตร	กองช่าง
๒๑๙	โครงการก่อสร้างถนน คสล. สายหนองคู-หนองฮ่อง	๑.ถนนได้มาตรฐาน ๒.การสัญจรไปมาสะดวก ๓.ลดต้นทุนในการขนส่งด้านการเกษตร	ขนาดกว้าง ๔ เมตร ยาว ๒๐๐เมตร หนา ๐.๑๕ เมตรจำนวน ๑ สาย	๕๐๐,๐๐๐	๕๐๐,๐๐๐	๕๐๐,๐๐๐	๕๐๐,๐๐๐	๕๐๐,๐๐๐	๑.ลดอุบัติเหตุ ๒.การสัญจรไปมาสะดวก ๓.ลดต้นทุนการขนส่งด้านการเกษตร	กองช่าง

ที่	โครงการ	วัตถุประสงค์	เป้าหมาย (ผลผลิตของโครงการ)	งบประมาณ					ผลที่คาดว่าจะได้รับ	หน่วยงานรับผิดชอบ
				๒๕๗๑ (บาท)	๒๕๗๒ (บาท)	๒๕๗๓ (บาท)	๒๕๗๔ (บาท)	๒๕๗๕ (บาท)		
๒๒๐	ก่อสร้างถนน คสล.หมู่ ๔ บ้านจำนัก สายหน้าบ้านนายสมจิต ไกรอาษา – บ้านนายประชล นนสีราช	๑.ถนนได้มาตรฐาน ๒.การสัญจรไปมาสะดวก ๓.ลดต้นทุนในการขนส่งด้านการเกษตร	ถนน คสล.กว้าง ๔ ม. ยาว ๒๐๐ ม. หนาเฉลี่ย ๐.๑๕ ม. ไม่มีลูกรังไหล่ทาง	๔๐๐,๐๐๐	๔๐๐,๐๐๐	๔๐๐,๐๐๐	๔๐๐,๐๐๐	๔๐๐,๐๐๐	๑.ลดอุบัติเหตุ ๒.การสัญจรไปมาสะดวก ๓.ลดต้นทุนการขนส่งด้านการเกษตร	กองช่าง
๒๒๑	โครงการก่อสร้างถนน คสล. สายบ้านจำนัก หมู่ที่ ๔-หนองไฮ	๑.ถนนได้มาตรฐาน ๒.การสัญจรไปมาสะดวก ๓.ลดต้นทุนในการขนส่งด้านการเกษตร	ขนาดกว้าง ๔ เมตร ยาว ๒๓๐เมตร หนาเฉลี่ย ๐.๑๕ เมตร จำนวน ๑ สาย	๕๐๐,๐๐๐	๕๐๐,๐๐๐	๕๐๐,๐๐๐	๕๐๐,๐๐๐	๕๐๐,๐๐๐	๑.ลดอุบัติเหตุ ๒.การสัญจรไปมาสะดวก ๓.ลดต้นทุนการขนส่งด้านการเกษตร	กองช่าง
๒๒๒	ก่อสร้างถนน คสล.สายหลัง ร.ร. ถึงบ้านวังแสงม.๔ บ.จำนัก	๑.ถนนได้มาตรฐาน ๒.การสัญจร ไปมาสะดวก ๓.ลดต้นทุนในการขนส่งด้านการเกษตร	กว้าง ๕ ม. ยาว ๑๐๐ ม. หนาเฉลี่ย ๐.๑๕ ม.	๒๕๐,๐๐๐	๒๕๐,๐๐๐	๒๕๐,๐๐๐	๒๕๐,๐๐๐	๒๕๐,๐๐๐	๑.ลดอุบัติเหตุ ๒.การสัญจรไปมาสะดวก ๓.ลดต้นทุนการขนส่งด้านการเกษตร	กองช่าง

ที่	โครงการ	วัตถุประสงค์	เป้าหมาย (ผลผลิตของโครงการ)	งบประมาณ					ผลที่คาดว่าจะได้รับ	หน่วยงานรับผิดชอบ
				๒๕๗๑ (บาท)	๒๕๗๒ (บาท)	๒๕๗๓ (บาท)	๒๕๗๔ (บาท)	๒๕๗๕ (บาท)		
๒๒๓	โครงการก่อสร้างถนน คสล. สายบ้านจำนัก หมู่ที่ ๔-โนนลาน	๑.ถนนได้มาตรฐาน ๒.การสัญจร ไปมาสะดวก ๓.ลดต้นทุนในการขนส่งด้านการเกษตร	ขนาดกว้าง ๕ เมตร ยาว ๒๐๐เมตร หนาเฉลี่ย ๐.๑๕ เมตร จำนวน ๑ สาย	๕๐๐,๐๐๐	๕๐๐,๐๐๐	๕๐๐,๐๐๐	๕๐๐,๐๐๐	๕๐๐,๐๐๐	๑.ลดอุบัติเหตุ ๒.การสัญจรไปมาสะดวก ๓.ลดต้นทุนการขนส่งด้านการเกษตร	กองช่าง
๒๒๔	โครงการก่อสร้างถนน คสล. บ้านจำนัก หมู่ที่ ๔ สายรอบบ้าน	๑.ถนนได้มาตรฐาน ๒.การสัญจร ไปมาสะดวก ๓.ลดต้นทุนในการขนส่งด้านการเกษตร	-ขนาดกว้าง ๕ เมตร ยาว ๒๐๐ เมตร หนาเฉลี่ย ๐.๑๕ เมตร จำนวน ๑ สาย	๕๐๐,๐๐๐	๕๐๐,๐๐๐	๕๐๐,๐๐๐	๕๐๐,๐๐๐	๕๐๐,๐๐๐	๑.ลดอุบัติเหตุ ๒.การสัญจรไปมาสะดวก ๓.ลดต้นทุนการขนส่งด้านการเกษตร	กองช่าง
๒๒๕	โครงการก่อสร้างถนน คสล. บ้านโนนสมบูรณ์ ม.๗ เชื่อมบ้านจำนัก ม.๔	๑.ลดอุบัติเหตุ ๒.การสัญจร ไปมาสะดวก ๒.ลดต้นทุนในกาขนส่งด้านการเกษตร	กว้าง ๖ ม. ยาว ๗๐๐ ม. หนาเฉลี่ย ๐.๐๕ ม.	๒๐๐,๐๐๐	๒๐๐,๐๐๐	๒๐๐,๐๐๐	๒๐๐,๐๐๐	๒๐๐,๐๐๐	๑.ลดอุบัติเหตุ ๒.การสัญจรไปมาสะดวก ๓.ลดต้นทุนการขนส่งด้านการเกษตร	กองช่าง

ที่	โครงการ	วัตถุประสงค์	เป้าหมาย (ผลผลิตของโครงการ)	งบประมาณ					ผลที่คาดว่าจะได้รับ	หน่วยงานรับผิดชอบ
				๒๕๗๑ (บาท)	๒๕๗๒ (บาท)	๒๕๗๓ (บาท)	๒๕๗๔ (บาท)	๒๕๗๕ (บาท)		
๒๒๖	ก่อสร้างถนน คสล.สายหลัง ร.ร.บ้านจำนัก ม.๔ ถึงเขตพื้นที่ตำบลวังแสง	๑.ถนนได้มาตรฐาน ๒.ลดต้นทุนในการขนส่งด้านการเกษตร	กว้าง ๕ ม. ยาว ๑๐๐ ม. หนา ๐.๑๕ ม.	๒๕๐,๐๐๐	๒๕๐,๐๐๐	๒๕๐,๐๐๐	๒๕๐,๐๐๐	๒๕๐,๐๐๐	๑.ลดอุบัติเหตุ ๒.การสัญจรไปมาสะดวก ๓.ลดต้นทุนการขนส่งด้านการเกษตร	กองช่าง
๒๒๗	ก่อสร้างถนน คสล.หมู่ ๕ สาย นายบุญถิ่น – นายายน้อม	๑.ถนนได้มาตรฐาน ๒.การสัญจร ไปมาสะดวก ๓.ลดต้นทุนการขนส่งด้านเกษตร	ถนน คสล.กว้าง ๔ ม. ยาว ๑๐๐ ม.หนา ๐.๑๕ ม. ไม่มีลูกรังไหล่ทาง	๒๐๐,๐๐๐	๒๐๐,๐๐๐	๒๐๐,๐๐๐	๒๐๐,๐๐๐	๒๐๐,๐๐๐	๑.ลดอุบัติเหตุ ๒.การสัญจรไปมาสะดวก ๓.ลดต้นทุนการขนส่งด้านการเกษตร	กองช่าง
๒๒๘	ก่อสร้างถนน คสล.รอบหมู่บ้าน ม.๕	๑.ถนนได้มาตรฐาน ๒.การสัญจร ไปมาสะดวก ๓.ลดต้นทุนการขนส่งด้านเกษตร	ผิวจราจรกว้าง ๕ ม. ยาว ๒๐๐ ม. หนา ๐.๑๕ ม.	๕๐๐,๐๐๐	๕๐๐,๐๐๐	๕๐๐,๐๐๐	๕๐๐,๐๐๐	๕๐๐,๐๐๐	๑.ลดอุบัติเหตุ ๒.การสัญจรไปมาสะดวก ๓.ลดต้นทุนการขนส่งด้านการเกษตร	กองช่าง

ที่	โครงการ	วัตถุประสงค์	เป้าหมาย (ผลผลิตของโครงการ)	งบประมาณ					ผลที่คาดว่าจะได้รับ	หน่วยงานรับผิดชอบ
				๒๕๗๑ (บาท)	๒๕๗๒ (บาท)	๒๕๗๓ (บาท)	๒๕๗๔ (บาท)	๒๕๗๕ (บาท)		
๒๒๙	ก่อสร้างถนน คสล.จากแยกประปา-เมรุ ม.๕	๑.ถนนได้มาตรฐาน ๒.การสัญจร ไปมาสะดวก ๓.ลดต้นทุนการขนส่งด้านเกษตร	จำนวน ๑ สาย	๒๐๐,๐๐๐	๒๐๐,๐๐๐	๒๐๐,๐๐๐	๒๐๐,๐๐๐	๒๐๐,๐๐๐	๑.ลดอุบัติเหตุ ๒.การสัญจรไปมาสะดวก ๓.ลดต้นทุนการขนส่งด้านการเกษตร	กองช่าง
๒๓๐	โครงการก่อสร้างถนน คสล. บ้านโคกศรี หมู่ ๕ เส้นอู่สีการช่าง	๑.ถนนได้มาตรฐาน ๒.การสัญจร ไปมาสะดวก ๓.ลดต้นทุนการขนส่งด้านเกษตร	ขนาดกว้าง ๕ เมตร ยาว ๒๐๐เมตร หนา ๐.๑๕ เมตร จำนวน ๑ สาย	๕๐๐,๐๐๐	๕๐๐,๐๐๐	๕๐๐,๐๐๐	๕๐๐,๐๐๐	๕๐๐,๐๐๐	๑.ลดอุบัติเหตุ ๒.การสัญจรไปมาสะดวก ๓.ลดต้นทุนการขนส่งด้านการเกษตร	กองช่าง
๒๓๑	โครงการก่อสร้างถนน คสล. บ้านโคกศรี ๕ - วัดสถานสงเคราะห์	๑.ถนนได้มาตรฐาน ๒.การสัญจร ไปมาสะดวก ๓.ลดต้นทุนการขนส่งด้านเกษตร	ขนาดกว้าง ๕ เมตร ยาว ๒๐๐เมตร หนา ๐.๑๕ เมตร จำนวน ๑ สาย	๕๐๐,๐๐๐	๕๐๐,๐๐๐	๕๐๐,๐๐๐	๕๐๐,๐๐๐	๕๐๐,๐๐๐	๑.ลดอุบัติเหตุ ๒.การสัญจรไปมาสะดวก ๓.ลดต้นทุนการขนส่งด้านการเกษตร	กองช่าง

ที่	โครงการ	วัตถุประสงค์	เป้าหมาย (ผลผลิตของโครงการ)	งบประมาณ					ผลที่คาดว่าจะได้รับ	หน่วยงานรับผิดชอบ
				๒๕๗๑ (บาท)	๒๕๗๒ (บาท)	๒๕๗๓ (บาท)	๒๕๗๔ (บาท)	๒๕๗๕ (บาท)		
๒๓๒	โครงการก่อสร้างถนน คสล.บ้านโคกศรี หมู่ที่ ๕ สายรอบบ้าน	๑.ถนนได้มาตรฐาน ๒.การสัญจร ไปมาสะดวก ๓.ลดต้นทุนการขนส่งด้านเกษตร	ขนาดกว้าง ๕ เมตร ยาว ๑๕๐เมตร หนา ๐.๑๕ เมตร จำนวน ๑ สาย	๔๒๐,๐๐๐	๔๒๐,๐๐๐	๔๒๐,๐๐๐	๔๒๐,๐๐๐	๔๒๐,๐๐๐	๑.ลดอุบัติเหตุ ๒.การสัญจรไปมาสะดวก ๓.ลดต้นทุนการขนส่งด้านการเกษตร	กองช่าง
๒๓๓	ก่อสร้างถนน คสล.หมู่ ๖ รอบหมู่บ้าน (เส้นเสาโทรศัพท์)	๑.ถนนได้มาตรฐาน ๒.การสัญจร ไปมาสะดวก ๓.ลดต้นทุนการขนส่งด้านเกษตร	ถนน คสล.กว้าง ๔ ม. ยาว ๒๓๐ ม. หนา ๐.๑๕ ม.ลูกรัง๐.๕๐ ม.	๕๐,๐๐๐	๕๐,๐๐๐	๕๐,๐๐๐	๕๐,๐๐๐	๕๐,๐๐๐	๑.ลดอุบัติเหตุ ๒.การสัญจรไปมาสะดวก ๓.ลดต้นทุนการขนส่งด้านการเกษตร	กองช่าง
๒๓๔	ก่อสร้างถนน คสล.หมู่ ๖ สายไปบ้านยายอร	๑.ถนนได้มาตรฐาน ๒.การสัญจร ไปมาสะดวก ๓.ลดต้นทุนการขนส่งด้านเกษตร	ถนน คสล.กว้าง ๓ ม. ยาว ๗๐ ม. หนา ๐.๑๕ ม. ไม่มีลูกรังไหล่ทาง	๑๐๕,๐๐๐	๑๐๕,๐๐๐	๑๐๕,๐๐๐	๑๐๕,๐๐๐	๑๐๕,๐๐๐	๑.ลดอุบัติเหตุ ๒.การสัญจรไปมาสะดวก ๓.ลดต้นทุนการขนส่งด้านการเกษตร	กองช่าง

ที่	โครงการ	วัตถุประสงค์	เป้าหมาย (ผลผลิตของโครงการ)	งบประมาณ					ผลที่คาดว่าจะได้รับ	หน่วยงานรับผิดชอบ
				๒๕๗๑ (บาท)	๒๕๗๒ (บาท)	๒๕๗๓ (บาท)	๒๕๗๔ (บาท)	๒๕๗๕ (บาท)		
๒๓๕	ก่อสร้างถนน คสล.หมู่ ๖ ซอยประปา – นานางหอม	๑.ถนนได้มาตรฐาน ๒.การสัญจร ไปมาสะดวก ๓.ลดต้นทุนการขนส่งด้านเกษตร	ถนน คสล.กว้าง ๔ ม. ยาว ๑๕๐ ม. หนา ๐.๑๕ ม. ไม่มีลูกรังไหล่ทาง	๓๐,๐๐๐	๓๐,๐๐๐	๓๐,๐๐๐	๓๐,๐๐๐	๓๐,๐๐๐	๑.ลดอุบัติเหตุ ๒.การสัญจรไปมาสะดวก ๓.ลดต้นทุนการขนส่งด้านการเกษตร	กองช่าง
๒๓๖	โครงการก่อสร้างถนน คสล. เส้นบ้านนายขีน ใบบัง ม.๖ บ.หนองปลิง	๑.ถนนได้มาตรฐาน ๒.การสัญจร ไปมาสะดวก ๓.ลดต้นทุนการขนส่งด้านเกษตร	จำนวน ๑ สาย	๒๐๐,๐๐๐	๒๐๐,๐๐๐	๒๐๐,๐๐๐	๒๐๐,๐๐๐	๒๐๐,๐๐๐	๑.ลดอุบัติเหตุ ๒.การสัญจรไปมาสะดวก ๓.ลดต้นทุนการขนส่งด้านการเกษตร	กองช่าง
๒๓๗	ก่อสร้างถนน คสล.หมู่ ๖ ซอยหน้าบ้านหมอสมบัติ – ถนนเข้าบ้านหนองโจด	๑.ถนนได้มาตรฐาน ๒.การสัญจร ไปมาสะดวก ๓.ลดต้นทุนการขนส่งด้านเกษตร	ถนน คสล.กว้าง ๔ ม. ยาว ๒๐๐ ม. หนา ๐.๑๕ ม. ไม่มีลูกรังไหล่ทาง	๔๐๐,๐๐๐	๔๐๐,๐๐๐	๔๐๐,๐๐๐	๔๐๐,๐๐๐	๔๐๐,๐๐๐	๑.ลดอุบัติเหตุ ๒.การสัญจรไปมาสะดวก ๓.ลดต้นทุนการขนส่งด้านการเกษตร	กองช่าง
๒๓๘	ก่อสร้างถนน คสล.เส้นบ้านยายอร ถึงถนน ๒๐๔๐ บ. หนองปลิง ม.๖	๑.ถนนได้มาตรฐาน ๒.การสัญจร ไปมาสะดวก ๓.ลดต้นทุนการขนส่งด้านเกษตร	กว้าง ๔ ม. ยาว ๕๐ ม. หนา ๐.๑๕ ม.	๑๐๐,๐๐๐	๑๐๐,๐๐๐	๑๐๐,๐๐๐	๑๐๐,๐๐๐	๑๐๐,๐๐๐	๑.ลดอุบัติเหตุ ๒.การสัญจรไปมาสะดวก ๓.ลดต้นทุนการขนส่งด้านการเกษตร	กองช่าง

ที่	โครงการ	วัตถุประสงค์	เป้าหมาย (ผลผลิตของโครงการ)	งบประมาณ					ผลที่คาดว่าจะได้รับ	หน่วยงานรับผิดชอบ
				๒๕๗๑ (บาท)	๒๕๗๒ (บาท)	๒๕๗๓ (บาท)	๒๕๗๔ (บาท)	๒๕๗๕ (บาท)		
๒๓๙	โครงการก่อสร้างถนน คสล. บ้านหนองปลิง หมู่ที่ ๖ – โนนสมบูรณ์ ม.๗	๑.ถนนได้มาตรฐาน ๒.การสัญจร ไปมาสะดวก ๓.ลดต้นทุนการขนส่งด้านเกษตร	ขนาดกว้าง ๓-๕ เมตร ยาว ๒๔๐เมตร หนา ๐.๑๕ เมตร จำนวน ๑ สาย	๕๐๐,๐๐๐	๕๐๐,๐๐๐	๕๐๐,๐๐๐	๕๐๐,๐๐๐	๕๐๐,๐๐๐	๑.ลดอุบัติเหตุ ๒.การสัญจรไปมาสะดวก ๓.ลดต้นทุนการขนส่งด้านการเกษตร	กองช่าง
๒๔๐	ก่อสร้างถนน คสล.เส้นบ้านพ่อทองแดง ถึงนาส.อบต.บุญเพ็ง สันโดษ บ.โนนสมบูรณ์ ม.๗	๑.ถนนได้มาตรฐาน ๒.การสัญจร ไปมาสะดวก ๓.ลดต้นทุนการขนส่งด้านเกษตร	กว้าง ๕ ม.ยาว ๒๐๐ ม. หนา ๐.๑๕ ม.	๕๐๐,๐๐๐	๕๐๐,๐๐๐	๕๐๐,๐๐๐	๕๐๐,๐๐๐	๕๐๐,๐๐๐	๑.ลดอุบัติเหตุ ๒.การสัญจรไปมาสะดวก ๓.ลดต้นทุนการขนส่งด้านการเกษตร	กองช่าง

ที่	โครงการ	วัตถุประสงค์	เป้าหมาย (ผลผลิตของโครงการ)	งบประมาณ					ผลที่คาดว่าจะได้รับ	หน่วยงานรับผิดชอบ
				๒๕๗๑ (บาท)	๒๕๗๒ (บาท)	๒๕๗๓ (บาท)	๒๕๗๔ (บาท)	๒๕๗๕ (บาท)		
๒๔๑	ก่อสร้างถนน คสล.เส้น นางบุญล้วน บำรุงบ.ศรีวิลัย ม.๘	๑.ถนนได้มาตรฐาน ๒.การสัญจร ไปมาสะดวก ๓.ลดต้นทุนการขนส่งด้านเกษตร	กว้าง ๓.๕ ม.ยาว ๑๐๐ ม.หนา ๐.๑๕ ม.	๑๘๐,๐๐๐	๑๘๐,๐๐๐	๑๘๐,๐๐๐	๑๘๐,๐๐๐	๑๘๐,๐๐๐	๑.ลดอุบัติเหตุ ๒.การสัญจรไปมาสะดวก ๓.ลดต้นทุนการขนส่งด้านการเกษตร	กองช่าง
๒๔๒	ก่อสร้างถนน คสล.ภายในหมู่บ้าน บ.ศรีวิลัย ม.๘	๑.ถนนได้มาตรฐาน ๒.การสัญจร ไปมาสะดวก ๓.ลดต้นทุนการขนส่งด้านเกษตร	กว้าง ๕ ม.ยาว ๑๕๐ ม. หนา ๐.๑๕ ม.	๓๘๐,๐๐๐	๓๘๐,๐๐๐	๓๘๐,๐๐๐	๓๘๐,๐๐๐	๓๘๐,๐๐๐	๑.ลดอุบัติเหตุ ๒.การสัญจรไปมาสะดวก ๓.ลดต้นทุนการขนส่งด้านการเกษตร	กองช่าง
๒๔๓	ก่อสร้างถนน คสล.เส้นแยกถนนลาดยาง บ.ศรีวิลัย ม.๘	๑.ถนนได้มาตรฐาน ๒.การสัญจร ไปมาสะดวก ๓.ลดต้นทุนการขนส่งด้านเกษตร	กว้าง ๔ ม.ยาว ๑๐๐ ม. หนา ๐.๑๕ ม.	๒๐๐,๐๐๐	๒๐๐,๐๐๐	๒๐๐,๐๐๐	๒๐๐,๐๐๐	๒๐๐,๐๐๐	๑.ลดอุบัติเหตุ ๒.การสัญจรไปมาสะดวก ๓.ลดต้นทุนการขนส่งด้านการเกษตร	กองช่าง

ที่	โครงการ	วัตถุประสงค์	เป้าหมาย (ผลผลิตของโครงการ)	งบประมาณ					ผลที่คาดว่าจะได้รับ	หน่วยงานรับผิดชอบ
				๒๕๗๑ (บาท)	๒๕๗๒ (บาท)	๒๕๗๓ (บาท)	๒๕๗๔ (บาท)	๒๕๗๕ (บาท)		
๒๔๔	โครงการก่อสร้างถนน คสล. เส้นบ้านไร่ฟาร์ม ม.๘ บ.ศรีวิลัย	๑.ถนนได้มาตรฐาน ๒.การสัญจร ไปมาสะดวก ๓.ลดต้นทุนการขนส่งด้านเกษตร	กว้าง ๓.๕ ม. ยาว ๑๒๐ ม. หนา ๐.๑๕ ม.	๒๓๖,๐๐๐	๒๓๖,๐๐๐	๒๓๖,๐๐๐	๒๓๖,๐๐๐	๒๓๖,๐๐๐	๑.ลดอุบัติเหตุ ๒.การสัญจรไปมาสะดวก ๓.ลดต้นทุนการขนส่งด้านการเกษตร	กองช่าง
๒๔๕	โครงการก่อสร้างถนน คสล. เส้นจุลหงษ์ฟาร์ม	๑.ถนนได้มาตรฐาน ๒.การสัญจร ไปมาสะดวก ๓.ลดต้นทุนการขนส่งด้านเกษตร	กว้าง ๓.๕ ม.ยาว ๑๕๐ ม. หนา ๐.๑๕ ม.	๒๗๘,๐๐๐	๒๗๘,๐๐๐	๒๗๘,๐๐๐	๒๗๘,๐๐๐	๒๗๘,๐๐๐	๑.ลดอุบัติเหตุ ๒.การสัญจรไปมาสะดวก ๓.ลดต้นทุนการขนส่งด้านการเกษตร	กองช่าง
๒๔๖	ขยายถนน หมู่ ๘ เส้นบ้านแม่เวิน – ถนนเส้นกลางบ้าน	๑.ถนนได้มาตรฐาน ๒.การสัญจร ไปมาสะดวก ๓.ลดต้นทุนการขนส่งด้านเกษตร	ยาว ๑๐๐ ม. กว้าง ๔ ม. ถมดิน ๐.๕๐ ม.	๕๐,๐๐๐	๕๐,๐๐๐	๕๐,๐๐๐	๕๐,๐๐๐	๕๐,๐๐๐	๑.ลดอุบัติเหตุ ๒.การสัญจรไปมาสะดวก ๓.ลดต้นทุนการขนส่งด้านการเกษตร	กองช่าง

ที่	โครงการ	วัตถุประสงค์	เป้าหมาย (ผลผลิตของโครงการ)	งบประมาณ					ผลที่คาดว่าจะได้รับ	หน่วยงานรับผิดชอบ
				๒๕๗๑ (บาท)	๒๕๗๒ (บาท)	๒๕๗๓ (บาท)	๒๕๗๔ (บาท)	๒๕๗๕ (บาท)		
๒๔๗	โครงการก่อสร้างถนน คสล. เส้นซอยบุญร่วนอุปถัมภ์ ม. ๘	๑.ถนนได้มาตรฐาน ๒.การสัญจร ไปมาสะดวก ๓.ลดต้นทุนการขนส่งด้านเกษตร	กว้าง ๕ ม. ยาว ๑๕๐ ม. หนา ๐.๑๕ ม.	๓๙๐,๐๐๐	๓๙๐,๐๐๐	๓๙๐,๐๐๐	๓๙๐,๐๐๐	๓๙๐,๐๐๐	๑.ลดอุบัติเหตุ ๒.การสัญจรไปมาสะดวก ๓.ลดต้นทุนการขนส่งด้านการเกษตร	กองช่าง
๒๔๘	โครงการก่อสร้างถนน คสล. เส้นบ้านนางธนภรณ์ ศรีเงิน บ้านแม่เงิน สุริยะ ม.๘	๑.ถนนได้มาตรฐาน ๒.การสัญจร ไปมาสะดวก ๓.ลดต้นทุนการขนส่งด้านเกษตร	กว้าง ๕ ม. ยาว ๑๕๐ ม. หนา ๐.๑๕ ม.	๓๙๐,๐๐๐	๓๙๐,๐๐๐	๓๙๐,๐๐๐	๓๙๐,๐๐๐	๓๙๐,๐๐๐	๑.ลดอุบัติเหตุ ๒.การสัญจรไปมาสะดวก ๓.ลดต้นทุนการขนส่งด้านการเกษตร	กองช่าง
๒๔๙	โครงการก่อสร้างถนน คสล. เส้นบ้านแม่เดือน แก้วจุลลา – บ้านไร่ฟาร์ม ม.๘	๑.ถนนได้มาตรฐาน ๒.การสัญจร ไปมาสะดวก ๓.ลดต้นทุนการขนส่งด้านเกษตร	กว้าง ๕ ม. ยาว ๑๕๐ ม. หนา๐.๑๕ ม.	๓๙๐,๐๐๐	๓๙๐,๐๐๐	๓๙๐,๐๐๐	๓๙๐,๐๐๐	๓๙๐,๐๐๐	๑.ลดอุบัติเหตุ ๒.การสัญจรไปมาสะดวก ๓.ลดต้นทุนการขนส่งด้านการเกษตร	กองช่าง

ที่	โครงการ	วัตถุประสงค์	เป้าหมาย (ผลผลิตของโครงการ)	งบประมาณ					ผลที่คาดว่าจะได้รับ	หน่วยงานรับผิดชอบ
				๒๕๗๑ (บาท)	๒๕๗๒ (บาท)	๒๕๗๓ (บาท)	๒๕๗๔ (บาท)	๒๕๗๕ (บาท)		
๒๕๐	โครงการก่อสร้างถนน คสล. บ้านนายจันทร์ ประจำวัน – บ้านนางชู จันทะแพน หมู่ที่ ๘ บ.ศรีวิลัย	๑.ถนนได้มาตรฐาน ๒.การสัญจร ไปมาสะดวก ๓.ลดต้นทุนการขนส่งด้านเกษตร	ขนาดกว้าง ๓ เมตร ยาว ๕๐ เมตร หนา ๐.๑๕ เมตร จำนวน ๑ สาย	๘๒,๕๐๐	๘๒,๕๐๐	๘๒,๕๐๐	๘๒,๕๐๐	๘๒,๕๐๐	ลดอุบัติเหตุ , การสัญจรไปมาสะดวก	กองช่าง
๒๕๑	โครงการก่อสร้างถนน คสล. เส้นหน้าบ้านนายชูชีพ โยธาภักดี ด้านทิศตะวันออกข้างวัด	๑.ถนนได้มาตรฐาน ๒.การสัญจร ไปมาสะดวก ๓.ลดต้นทุนการขนส่งด้านเกษตร	จำนวน ๑ สาย	๑๐๐,๐๐๐	๑๐๐,๐๐๐	๑๐๐,๐๐๐	๑๐๐,๐๐๐	๑๐๐,๐๐๐	ลดอุบัติเหตุ การสัญจรไปมาสะดวก	กองช่าง
๒๕๒	ก่อสร้างถนน คสล.ซอยหนุ่มเจ้าสำราญ	๑.ถนนได้มาตรฐาน ๒.การสัญจร ไปมาสะดวก ๓.ลดต้นทุนการขนส่งด้านเกษตร	ถนน คสล.กว้าง ๔ ม. ยาว ๒๐๐ ม. หนา ๐.๑๕ ม.	๔๐๐,๐๐๐	๔๐๐,๐๐๐	๔๐๐,๐๐๐	๔๐๐,๐๐๐	๔๐๐,๐๐๐	๑.ลดอุบัติเหตุ ๒.การสัญจรไปมาสะดวก ๓.ลดต้นทุนการขนส่งด้านการเกษตร	กองช่าง

ที่	โครงการ	วัตถุประสงค์	เป้าหมาย (ผลผลิตของโครงการ)	งบประมาณ					ผลที่คาดว่าจะได้รับ	หน่วยงานรับผิดชอบ
				๒๕๗๑ (บาท)	๒๕๗๒ (บาท)	๒๕๗๓ (บาท)	๒๕๗๔ (บาท)	๒๕๗๕ (บาท)		
๒๕๓	โครงการก่อสร้างถนน คสล.บ้านศรีวิลัย ม.๘ ข้างบ้านนายทองใบ ยะวร	๑.ถนนได้มาตรฐาน ๒.การสัญจรไปมาสะดวก ๓.ลดต้นทุนการขนส่งด้านเกษตร	ขนาดกว้าง ๔ เมตร ยาว ๒๐๐ เมตร หนา ๐.๑๕ เมตร จำนวน ๑ สาย	๕๐๐,๐๐๐	๕๐๐,๐๐๐	๕๐๐,๐๐๐	๕๐๐,๐๐๐	๕๐๐,๐๐๐	๑.ลดอุบัติเหตุ ๒.การสัญจรไปมาสะดวก ๓.ลดต้นทุนการขนส่งด้านการเกษตร	กองช่าง
๒๕๔	โครงการก่อสร้างถนน คสล.ภายในสำนักงาน อบต.หนองปลิง	๑.ถนนได้มาตรฐาน ๒.การสัญจรไปมาสะดวก ๓.ลดต้นทุนการขนส่งด้านเกษตร	ขนาดกว้าง ๕ เมตร ยาว ๑๘๕ เมตร หนา ๐.๑๕ เมตร จำนวน ๑ สาย	๕๐๐,๐๐๐	๕๐๐,๐๐๐	๕๐๐,๐๐๐	๕๐๐,๐๐๐	๕๐๐,๐๐๐	๑.ลดอุบัติเหตุ ๒.การสัญจรไปมาสะดวก ๓.ลดต้นทุนการขนส่งด้านการเกษตร	กองช่าง
๒๕๕	ปรับปรุงถนน คสล.จากศาลากลางบ้าน-บ้านนางจอมศรี ม.๒	๑.ถนนได้มาตรฐาน ๒.การสัญจร ไปมาสะดวก ๓.ลดต้นทุนการขนส่งด้านการเกษตร	กว้าง ๕ ม. ยาว ๘๐ ม. หนา ๐.๑๐ ม.	๒๐๐,๐๐๐	๒๐๐,๐๐๐	๒๐๐,๐๐๐	๒๐๐,๐๐๐	๒๐๐,๐๐๐	๑.ลดอุบัติเหตุ ๒.การสัญจรไปมาสะดวก ๓.ลดต้นทุนการขนส่งด้านการเกษตร	กองช่าง

ที่	โครงการ	วัตถุประสงค์	เป้าหมาย (ผลผลิตของโครงการ)	งบประมาณ					ผลที่คาดว่าจะได้รับ	หน่วยงานรับผิดชอบ
				๒๕๗๑ (บาท)	๒๕๗๒ (บาท)	๒๕๗๓ (บาท)	๒๕๗๔ (บาท)	๒๕๗๕ (บาท)		
๒๕๖	ปรับปรุงถนน คสล.จากศาลากลางบ้าน-สามแยก ร.ร.หนองคู	๑.ถนนได้มาตรฐาน ๒.การสัญจร ไปมาสะดวก ๓.ลดต้นทุนการขนส่งด้านการเกษตร	ถนนลูกรัง กว้าง ๕ ม. ยาว ๑๕๐ ม. หนา ๐.๑๐ ม.	๒๐๐,๐๐๐	๒๐๐,๐๐๐	๒๐๐,๐๐๐	๒๐๐,๐๐๐	๒๐๐,๐๐๐	๑.ลดอุบัติเหตุ ๒.การสัญจรไปมาสะดวก ๓.ลดต้นทุนการขนส่งด้านการเกษตร	กองช่าง
๒๕๗	ซ่อมแซมถนน คสล.จากบ้านโนนสมบูรณ์-บ้านหนองคู	๑.ถนนได้มาตรฐาน ๒.การสัญจร ไปมาสะดวก ๓.ลดต้นทุนการขนส่งด้านการเกษตร	จำนวน ๑ สาย	๑๐๐,๐๐๐	๑๐๐,๐๐๐	๑๐๐,๐๐๐	๑๐๐,๐๐๐	๑๐๐,๐๐๐	๑.ลดอุบัติเหตุ ๒.การสัญจรไปมาสะดวก ๓.ลดต้นทุนการขนส่งด้านการเกษตร	กองช่าง

ที่	โครงการ	วัตถุประสงค์	เป้าหมาย (ผลผลิตของโครงการ)	งบประมาณ					ผลที่คาดว่าจะได้รับ	หน่วยงานรับผิดชอบ
				๒๕๗๑ (บาท)	๒๕๗๒ (บาท)	๒๕๗๓ (บาท)	๒๕๗๔ (บาท)	๒๕๗๕ (บาท)		
๒๕๘	ก่อสร้างสถานที่พักผ่อนหย่อนใจรอบหนองดอน หมู่ ๑	เพื่อให้มีสถานที่พักผ่อนหย่อนใจและออกกำลังกายสำหรับประชาชนในพื้นที่	ก่อสร้างสถานที่พักผ่อนหย่อนใจรอบหนองดอนหมู่ ๑ จำนวน ๑ แห่ง	๒๐๐,๐๐๐	๒๐๐,๐๐๐	๒๐๐,๐๐๐	๒๐๐,๐๐๐	๒๐๐,๐๐๐	๑.มีสถานที่พักผ่อนหย่อนใจให้ประชาชนในพื้นที่ ๒.มีพื้นที่ในการออกกำลังกาย	กองช่าง
๒๕๙	ปรับปรุงสถานที่พักผ่อนหย่อนใจภายในหมู่บ้าน หมู่ ๒ บ.ป่ากุง	เพื่อปรับปรุงสถานที่พักผ่อนหย่อนใจ	ม.๒ บ้านป่ากุง จำนวน ๑ แห่ง	๑๐๐,๐๐๐	๑๐๐,๐๐๐	๑๐๐,๐๐๐	๑๐๐,๐๐๐	๑๐๐,๐๐๐	ประชาชนมีพื้นที่ในการพักผ่อนหย่อนใจ	กองช่าง
๒๖๐	ปรับปรุงภูมิทัศน์รอบสระหนองคูบ้านจำนัก หมู่ ๔	๑.ถนนได้มาตรฐาน ๒.เพิ่มพื้นที่ออกกำลังกายและสถานที่พักผ่อนในตำบล	ปรับปรุงภูมิทัศน์รอบสระหนองคู	๒๐๐,๐๐๐	๒๐๐,๐๐๐	๒๐๐,๐๐๐	๒๐๐,๐๐๐	๒๐๐,๐๐๐	๑.มีพื้นที่สีเขียวเพิ่มขึ้น ๒.มีสถานที่พักผ่อนและออกกำลังกาย	กองช่าง
๒๖๑	ปรับปรุงสถานที่พักผ่อนหย่อนใจ ม.๕ บ.โคกศรี	เพื่อปรับปรุงสถานที่พักผ่อนหย่อนใจ หมู่ ๕บ.โคกศรี	ปรับปรุงสถานที่พักผ่อนหย่อนใจ จำนวน ๑ แห่ง	๑๐๐,๐๐๐	๑๐๐,๐๐๐	๑๐๐,๐๐๐	๑๐๐,๐๐๐	๑๐๐,๐๐๐	ประชาชนมีสถานที่พักผ่อนหย่อนใจ และ ออกกำลังกาย	กองช่าง

ที่	โครงการ	วัตถุประสงค์	เป้าหมาย (ผลผลิตของโครงการ)	งบประมาณ					ผลที่คาดว่าจะได้รับ	หน่วยงานรับผิดชอบ
				๒๕๗๑ (บาท)	๒๕๗๒ (บาท)	๒๕๗๓ (บาท)	๒๕๗๔ (บาท)	๒๕๗๕ (บาท)		
๒๖๒	ปรับปรุงภูมิทัศน์พร้อมทำ คสล.รอบหนองดอน	๑.ถนนได้มาตรฐาน ๒.เพิ่มพื้นที่ออกกำลังกายและสถานที่พักผ่อนในตำบล	ปรับปรุงภูมิทัศน์รอบหนองดอน	๒๐๐,๐๐๐	๒๐๐,๐๐๐	๒๐๐,๐๐๐	๒๐๐,๐๐๐	๒๐๐,๐๐๐	๑.การสัญจรไปมาสะดวก ๒.มีที่พักผ่อนและออกกำลังกาย	กองช่าง
๒๖๓	ปรับปรุงภูมิทัศน์รอบสระหนองปลิง หมู่ ๖	๑.ปลูกต้นไม้เพิ่มพื้นที่สีเขียว ๒.เพิ่มพื้นที่ออกกำลังกายและสถานที่พักผ่อนในตำบล	ปรับปรุงภูมิทัศน์รอบสระหนองปลิง	๒๐๐,๐๐๐	๒๐๐,๐๐๐	๒๐๐,๐๐๐	๒๐๐,๐๐๐	๒๐๐,๐๐๐	๑.มีพื้นที่สีเขียวเพิ่มขึ้น ๒.มีสถานที่พักผ่อนและออกกำลังกาย	กองช่าง
๒๖๔	โครงการติดตั้งระบบพลังงานแสงอาทิตย์ อาคารสำนักงาน (ระบบโซล่าเซลล์)	เพื่อลดค่าใช้จ่ายและประหยัดค่าไฟฟ้า ลดมลภาวะเป็นพิษต่อสิ่งแวดล้อม	อาคารสำนักงาน จำนวน ๑ หลัง	๑,๕๐๐,๐๐๐	๑,๕๐๐,๐๐๐	๑,๕๐๐,๐๐๐	๑,๕๐๐,๐๐๐	๑,๕๐๐,๐๐๐	เพื่อลดค่าใช้จ่ายและประหยัดค่าไฟฟ้า ลดมลภาวะเป็นพิษต่อสิ่งแวดล้อม	กองช่าง อบต. การไฟฟ้าฯ กระทรวงพลังงาน

ที่	โครงการ	วัตถุประสงค์	เป้าหมาย (ผลผลิตของโครงการ)	งบประมาณ					ผลที่คาดว่าจะได้รับ	หน่วยงานรับผิดชอบ
				๒๕๗๑ (บาท)	๒๕๗๒ (บาท)	๒๕๗๓ (บาท)	๒๕๗๔ (บาท)	๒๕๗๕ (บาท)		
๒๖๕	วางท่อระบายน้ำ(ท่อกลม) รอบหมู่บ้าน หมู่ ๒ บ้านป่ากุง	ท่อระบายน้ำที่ได้มาตรฐาน	วางท่อระบายน้ำรอบหมู่ ๒ ป่ากุง	๒๕๐,๐๐๐	๒๕๐,๐๐๐	๒๕๐,๐๐๐	๒๕๐,๐๐๐	๒๕๐,๐๐๐	๑.ระบายน้ำได้ดี ๒.ลดกลิ่นเหม็น ๓.ลดอุบัติเหตุ	กองช่าง
๒๖๖	วางท่อระบายน้ำ(ท่อกลม) รอบหมู่บ้าน สายบ้านหนองคู – บ้านป่ากุง	ท่อระบายน้ำที่ได้มาตรฐาน	วางท่อระบายน้ำสายหนองคู – ป่ากุง	๒๕๐,๐๐๐	๒๕๐,๐๐๐	๒๕๐,๐๐๐	๒๕๐,๐๐๐	๒๕๐,๐๐๐	๑.ระบายน้ำได้ดี ๒.ลดกลิ่นเหม็น ๓.ลดอุบัติเหตุ	กองช่าง
๒๖๗	ลงท่อกลม สายบ้านหนองคู-บ้านหนองปลิง	เพื่อลงท่อกลม สายบ้านหนองคู-บ้านหนองปลิง	วางท่อระบายน้ำ จำนวน ๑ แห่ง	๑๕๐,๐๐๐	๑๕๐,๐๐๐	๑๕๐,๐๐๐	๑๕๐,๐๐๐	๑๕๐,๐๐๐	ประชาชนสัญจรไป-มา สะดวก ปลอดภัยในชีวิตและทรัพย์สิน	กองช่าง
๒๖๘	วางท่อระบายน้ำถนน บ้านจำนัก-ตำบลวังแสง ตรงนานายสมร บุญทัน	เพื่อวางท่อระบายน้ำถนนบ้านจำนัก-ตำบลวังแสง ตรงนานายสมร บุญทัน	วางท่อระบายน้ำ จำนวน ๑ แห่ง	๑๐๐,๐๐๐	๑๐๐,๐๐๐	๑๐๐,๐๐๐	๑๐๐,๐๐๐	๑๐๐,๐๐๐	การสัญจรไป-มา สะดวก ระบายน้ำได้ดี ไม่มีน้ำท่วมขัง	กองช่าง
๒๖๙	วางท่อระบายน้ำ ม.๒ สายบ้านนายเสนอ เสาใส	เพื่อวางท่อระบายน้ำ ม.๒ สายบ้านนายเสนอ เสาใส	วางท่อระบายน้ำ จำนวน ๑ แห่ง	๑๐๐,๐๐๐	๑๐๐,๐๐๐	๑๐๐,๐๐๐	๑๐๐,๐๐๐	๑๐๐,๐๐๐	การสัญจรไป-มา สะดวก ระบายน้ำได้ดี ไม่มีน้ำท่วมขัง	กองช่าง

ที่	โครงการ	วัตถุประสงค์	เป้าหมาย (ผลผลิตของโครงการ)	งบประมาณ					ผลที่คาดว่าจะได้รับ	หน่วยงานรับผิดชอบ
				๒๕๗๑ (บาท)	๒๕๗๒ (บาท)	๒๕๗๓ (บาท)	๒๕๗๔ (บาท)	๒๕๗๕ (บาท)		
๒๗๐	วางท่อระบายน้ำ ม.๒ จากนานายสาย ตะวัน	เพื่อวางท่อระบายน้ำ ม.๒ จากนานายสาย ตะวัน	วางท่อระบายน้ำ จำนวน ๑ แห่ง	๑๐๐,๐๐๐	๑๐๐,๐๐๐	๑๐๐,๐๐๐	๑๐๐,๐๐๐	๑๐๐,๐๐๐	การสัญจรไป-มาสะดวก ระบายน้ำได้ดี ไม่มีน้ำท่วมขัง	กองช่าง
๒๗๑	วางท่อระบายน้ำ ม.๒ จากนานางจอมสี แผลติตะ	เพื่อวางท่อระบายน้ำ ม.๒ จากนานางจอมสี แผลติตะ	วางท่อระบายน้ำ จำนวน ๑ แห่ง	๑๐๐,๐๐๐	๑๐๐,๐๐๐	๑๐๐,๐๐๐	๑๐๐,๐๐๐	๑๐๐,๐๐๐	การสัญจรไป-มาสะดวก ระบายน้ำได้ดี ไม่มีน้ำท่วมขัง	กองช่าง
๒๗๒	วางท่อระบายน้ำถนนดินจากบ้านป่ากุง-ถนนลาดยาง ๒๐๔๐ ตรงนานายโสภณ ม.๓	เพื่อวางท่อระบายน้ำถนนดินจากบ้านป่ากุง-ถนนลาดยาง ๒๐๔๐ ตรงนา นายโสภณ ม.๓	วางท่อระบายน้ำ จำนวน ๑ แห่ง	๑๐๐,๐๐๐	๑๐๐,๐๐๐	๑๐๐,๐๐๐	๑๐๐,๐๐๐	๑๐๐,๐๐๐	การสัญจรไป-มาสะดวก ระบายน้ำได้ดี ไม่มีน้ำท่วมขัง	กองช่าง

ที่	โครงการ	วัตถุประสงค์	เป้าหมาย (ผลผลิตของโครงการ)	งบประมาณ					ผลที่คาดว่า จะได้รับ	หน่วยงานรับผิดชอบ
				๒๕๗๑ (บาท)	๒๕๗๒ (บาท)	๒๕๗๓ (บาท)	๒๕๗๔ (บาท)	๒๕๗๕ (บาท)		
๒๗๓	วางท่อระบายน้ำ ม.๕ถนนดินไปบ้านโคกศรี ๓ จุด	เพื่อวางท่อระบายน้ำ ม.๕ ถนนดินไปบ้านโคกศรี ๓ จุด	จุดที่ ๑ นานาย สงวน ศรีอุทธา จุดที่ ๒ นานายก้อนคำ จุดที่ ๓ ทางไปเมรุวัดบ้านโคกศรี	๑๐๐,๐๐๐	๑๐๐,๐๐๐	๑๐๐,๐๐๐	๑๐๐,๐๐๐	๑๐๐,๐๐๐	การสัญจรไป-มาสะดวก ระบายน้ำได้ดี ไม่มีน้ำท่วมขัง	กองช่าง
๒๗๔	วางท่อระบายน้ำ ม.๕ ถนนดินเส้นข้างประปาตรงจุดนายายหอม	เพื่อวางท่อระบายน้ำ ม.๕ ถนนดินเส้นข้างประปาตรงจุดนายายหอม	วางท่อระบายน้ำ จำนวน ๑ จุด	๑๐๐,๐๐๐	๑๐๐,๐๐๐	๑๐๐,๐๐๐	๑๐๐,๐๐๐	๑๐๐,๐๐๐	การสัญจรไป-มาสะดวก ระบายน้ำได้ดี ไม่มีน้ำท่วมขัง	กองช่าง
๒๗๕	วางท่อระบายน้ำถนนดิน ม.๑ ตรงจุดนานายนู โพธิ์ศรีขาม	เพื่อวางท่อระบายน้ำถนนดิน ม.๑ ตรงจุดนานายนู โพธิ์ศรีขาม	วางท่อระบายน้ำ จำนวน ๑ จุด	๑๐๐,๐๐๐	๑๐๐,๐๐๐	๑๐๐,๐๐๐	๑๐๐,๐๐๐	๑๐๐,๐๐๐	การสัญจรไปมาสะดวก ระบายน้ำได้ดี น้ำไม่ท่วมขัง	กองช่าง

ที่	โครงการ	วัตถุประสงค์	เป้าหมาย (ผลผลิตของโครงการ)	งบประมาณ					ผลที่คาดว่าจะได้รับ	หน่วยงานรับผิดชอบ
				๒๕๗๑ (บาท)	๒๕๗๒ (บาท)	๒๕๗๓ (บาท)	๒๕๗๔ (บาท)	๒๕๗๕ (บาท)		
๒๗๖	โครงการก่อสร้างท่อลอดเหลี่ยมบ้านหนองปลิง หมู่ที่ ๖	ระบายน้ำหรือป้องกันน้ำท่วมขัง	ขนาด๑.๒๐×๑.๒๐ ม. ชนิด ๒ ช่องทาง จำนวน ๑ แห่ง	๒๕๐,๐๐๐	๒๕๐,๐๐๐	๒๕๐,๐๐๐	๒๕๐,๐๐๐	๒๕๐,๐๐๐	น้ำไม่ท่วมขัง ถนนถูกน้ำกัดเซาะน้อยลง	กองช่าง
๒๗๗	โครงการก่อสร้างท่อลอดเหลี่ยม บ้านโนนสมบูรณ์ หมู่ที่ ๗	ระบายน้ำหรือป้องกันน้ำท่วมขัง	ขนาด๑.๒๐×๑.๒๐ ม. ชนิด ๒ ช่องทาง จำนวน ๑ แห่ง	๒๕๐,๐๐๐	๒๕๐,๐๐๐	๒๕๐,๐๐๐	๒๕๐,๐๐๐	๒๕๐,๐๐๐	น้ำไม่ท่วมขัง ถนนถูกน้ำกัดเซาะน้อยลง	กองช่าง
๒๗๘	โครงการก่อสร้างท่อลอดเหลี่ยม บ้านศรีวิลัย หมู่ที่ ๘	ระบายน้ำหรือป้องกันน้ำท่วมขัง	ขนาด๑.๒๐×๑.๒๐ ม. ชนิด ๒ ช่องทาง จำนวน ๑ แห่ง	๒๕๐,๐๐๐	๒๕๐,๐๐๐	๒๕๐,๐๐๐	๒๕๐,๐๐๐	๒๕๐,๐๐๐	น้ำไม่ท่วมขัง ถนนถูกน้ำกัดเซาะน้อยลง	กองช่าง

ที่	โครงการ	วัตถุประสงค์	เป้าหมาย (ผลผลิตของโครงการ)	งบประมาณ					ผลที่คาดว่า จะได้รับ	หน่วยงานรับผิดชอบ
				๒๕๗๑ (บาท)	๒๕๗๒ (บาท)	๒๕๗๓ (บาท)	๒๕๗๔ (บาท)	๒๕๗๕ (บาท)		
๒๗๙	ก่อสร้างร่องระบายน้ำ เส้นหน้าวัด ถึงนา สอบต.ทองใบ ภูมิแสง บ.หัวนาคำม.๑	ร่องระบายน้ำที่ได้มาตรฐาน	ร่องระบายน้ำ หมู่ ๑ จำนวน ๑ สาย	๑๐๐,๐๐๐	๑๐๐,๐๐๐	๑๐๐,๐๐๐	๑๐๐,๐๐๐	๑๐๐,๐๐๐	๑.ระบายน้ำได้ดี ๒.ลดกลิ่นเหม็น ๓.ลดอุบัติเหตุ	กองช่าง
๒๘๐	ก่อสร้างร่องระบายน้ำหมู่ ๑ รอบหมู่บ้าน	ร่องระบายน้ำที่ได้มาตรฐาน	ร่องระบายน้ำ หมู่ ๑ จำนวน ๑ แห่ง	๒๐๐,๐๐๐	๒๐๐,๐๐๐	๒๐๐,๐๐๐	๒๐๐,๐๐๐	๒๐๐,๐๐๐	๑.ระบายน้ำได้ดี ๒.ลดกลิ่นเหม็น ๓.ลดอุบัติเหตุ	กองช่าง
๒๘๑	ก่อสร้างร่องระบายน้ำ เส้นจากบ้านแม่บุญโฮม ถึงหน้าวัด บ.หัวนาคำ ม.๑	ร่องระบายน้ำที่ได้มาตรฐาน	ร่องระบายน้ำ หมู่ ๑ จำนวน ๑ สาย	๓๐๐,๐๐๐	๓๐๐,๐๐๐	๓๐๐,๐๐๐	๓๐๐,๐๐๐	๓๐๐,๐๐๐	๑.ระบายน้ำได้ดี ๒.ลดกลิ่นเหม็น ๓.ลดอุบัติเหตุ	กองช่าง

ที่	โครงการ	วัตถุประสงค์	เป้าหมาย (ผลผลิตของโครงการ)	งบประมาณ					ผลที่คาดว่าจะได้รับ	หน่วยงานรับผิดชอบ
				๒๕๗๑ (บาท)	๒๕๗๒ (บาท)	๒๕๗๓ (บาท)	๒๕๗๔ (บาท)	๒๕๗๕ (บาท)		
๒๘๒	ก่อสร้างร่องระบายน้ำ หมู่บ้าน หมู่ ๒ บ้านป่ากุง	ท่อระบายน้ำที่ได้มาตรฐาน	ร่องระบายน้ำ หมู่ ๒ จำนวน ๑ แห่ง	๒๐๐,๐๐๐	๒๐๐,๐๐๐	๒๐๐,๐๐๐	๒๐๐,๐๐๐	๒๐๐,๐๐๐	๑.ระบายน้ำได้ดี ๒.ลดกลิ่นเหม็น ๓.ลดอุบัติเหตุ	กองช่าง
๒๘๓	ก่อสร้างร่องระบายน้ำและขยายถนนเส้นรอยต่อจากบ้านศรีวิลัยถึงหน้าโรงสีนายเสาร์ ศรีโยวงค์บ้านหนองคู ม.๓	ระบายน้ำได้ดีไม่มีน้ำท่วมขัง	จำนวน ๑ สาย	๓๐๐,๐๐๐	๓๐๐,๐๐๐	๓๐๐,๐๐๐	๓๐๐,๐๐๐	๓๐๐,๐๐๐	น้ำไม่ท่วมขัง ถนนถูกกัดเซาะน้อยลง	กองช่าง
๒๘๔	ก่อสร้างร่องระบายน้ำ หมู่ ๓ จากศาลากลางบ้าน – รอยต่อบ้านนางละเอียด ทับทิมแสน	ร่องระบายน้ำที่ได้มาตรฐาน	ร่องระบายน้ำ หมู่ ๓ จำนวน ๑ แห่ง	๒๐๐,๐๐๐	๒๐๐,๐๐๐	๒๐๐,๐๐๐	๒๐๐,๐๐๐	๒๐๐,๐๐๐	๑.ระบายน้ำได้ดี ๒.ลดกลิ่นเหม็น ๓.ลดอุบัติเหตุ	กองช่าง

ที่	โครงการ	วัตถุประสงค์	เป้าหมาย (ผลผลิตของโครงการ)	งบประมาณ					ผลที่คาดว่าจะได้รับ	หน่วยงานรับผิดชอบ
				๒๕๗๑ (บาท)	๒๕๗๒ (บาท)	๒๕๗๓ (บาท)	๒๕๗๔ (บาท)	๒๕๗๕ (บาท)		
๒๘๕	ก่อสร้างร่องระบายน้ำกลางหมู่บ้านจากศาลากลางบ้านถึงพ่อเสงี่ยมบ.หนองคู ม.๓	ร่องระบายน้ำที่ได้มาตรฐาน	ร่องระบายน้ำ หมู่ ๓ จำนวน ๑ สาย	๓๐๐,๐๐๐	๓๐๐,๐๐๐	๓๐๐,๐๐๐	๓๐๐,๐๐๐	๓๐๐,๐๐๐	๑.ระบายน้ำได้ดี ๒.ลดกลิ่นเหม็น ๓.ลดอุบัติเหตุ	กองช่าง
๒๘๖	ก่อสร้างร่องระบายน้ำภายในหมู่บ้าน หมู่ ๔	ระบายน้ำได้ดี ไม่มีน้ำท่วมขัง	จำนวน ๑ สาย	๕๐๐,๐๐๐	๕๐๐,๐๐๐	๕๐๐,๐๐๐	๕๐๐,๐๐๐	๕๐๐,๐๐๐	น้ำไม่ท่วมขัง ถนนถูกกัดเซาะน้อยลง	กองช่าง
๒๘๗	ก่อสร้างร่องระบายน้ำภายในหมู่บ้าน หมู่ ๔ บ้านจำนัก	ร่องระบายน้ำที่ได้มาตรฐาน	ร่องระบายน้ำหมู่ ๔ บ้านจำนัก	๒๕๐,๐๐๐	๒๕๐,๐๐๐	๒๕๐,๐๐๐	๒๕๐,๐๐๐	๒๕๐,๐๐๐	๑.ระบายน้ำได้ดี ๒.ลดกลิ่นเหม็น ๓.ลดอุบัติเหตุ	กองช่าง

ที่	โครงการ	วัตถุประสงค์	เป้าหมาย (ผลผลิตของโครงการ)	งบประมาณ					ผลที่คาดว่าจะได้รับ	หน่วยงานรับผิดชอบ
				๒๕๗๑ (บาท)	๒๕๗๒ (บาท)	๒๕๗๓ (บาท)	๒๕๗๔ (บาท)	๒๕๗๕ (บาท)		
๒๘๘	ก่อสร้างร่องระบายน้ำเส้นสี่แยก ถึงหลัง ร.ร.บ้านจำนักม.๔	ร่องระบายน้ำที่ได้มาตรฐาน	ร่องระบายน้ำ หมู่ ๔ จำนวน ๑ สาย	๓๐๐,๐๐๐	๓๐๐,๐๐๐	๓๐๐,๐๐๐	๓๐๐,๐๐๐	๓๐๐,๐๐๐	๑.ระบายน้ำได้ดี ๒.ลดกลิ่นเหม็น ๓.ลดอุบัติเหตุ	กองช่าง
๒๘๙	ก่อสร้างร่องระบายน้ำภายในหมู่บ้าน หมู่ ๕ บ้านโคกศรี	ร่องระบายน้ำที่ได้มาตรฐาน	ร่องระบายน้ำ หมู่ ๕ บ้านโคกศรี	๒๕๐,๐๐๐	๒๕๐,๐๐๐	๒๕๐,๐๐๐	๒๕๐,๐๐๐	๒๕๐,๐๐๐	๑.ระบายน้ำได้ดี ๒.ลดกลิ่นเหม็น ๓.ลดอุบัติเหตุ	กองช่าง
๒๙๐	ก่อสร้างร่องระบายน้ำรอบหมู่บ้าน ม.๕	ร่องระบายน้ำที่ได้มาตรฐาน	ร่องระบายน้ำ หมู่ ๕ จำนวน ๑ สาย	๓๐๐,๐๐๐	๓๐๐,๐๐๐	๓๐๐,๐๐๐	๓๐๐,๐๐๐	๓๐๐,๐๐๐	๑.ระบายน้ำได้ดี ๒.ลดกลิ่นเหม็น ๓.ลดอุบัติเหตุ	กองช่าง
๒๙๑	ก่อสร้างร่องระบายน้ำภายในหมู่บ้าน หมู่ ๖ บ้านหนองปลิง	ร่องระบายน้ำที่ได้มาตรฐาน	ร่องระบายน้ำ หมู่ ๖ บ้านหนองปลิง จำนวน ๑ สาย	๒๕๐,๐๐๐	๒๕๐,๐๐๐	๒๕๐,๐๐๐	๒๕๐,๐๐๐	๒๕๐,๐๐๐	๑.ระบายน้ำได้ดี ๒.ลดกลิ่นเหม็น ๓.ลดอุบัติเหตุ	กองช่าง
๒๙๒	ก่อสร้างร่องระบายน้ำหมู่ ๖ สายบ้านพ่อทองใบ หาไชย อินทร์ – ศูนย์พัฒนาเด็กเล็ก	ท่อระบายน้ำที่ได้มาตรฐาน	ร่องระบายน้ำหมู่ ๖ จำนวน ๑ แห่ง	๒๐๐,๐๐๐	๒๐๐,๐๐๐	๒๐๐,๐๐๐	๒๐๐,๐๐๐	๒๐๐,๐๐๐	๑.ระบายน้ำได้ดี ๒.ลดกลิ่นเหม็น ๓.ลดอุบัติเหตุ	กองช่าง

ที่	โครงการ	วัตถุประสงค์	เป้าหมาย (ผลผลิตของโครงการ)	งบประมาณ					ผลที่คาดว่าจะได้รับ	หน่วยงานรับผิดชอบ
				๒๕๗๑ (บาท)	๒๕๗๒ (บาท)	๒๕๗๓ (บาท)	๒๕๗๔ (บาท)	๒๕๗๕ (บาท)		
๒๙๓	ก่อสร้างร่องระบายน้ำเส้นหน้าบ้านนายหำ สมศรี ถึงหนองดอน บ.โนนสมบูรณ์ ม.๗	ร่องระบายน้ำที่ได้มาตรฐาน	ร่องระบายน้ำ หมู่ ๗ จำนวน ๑ สาย	๒๐๐,๐๐๐	๒๐๐,๐๐๐	๒๐๐,๐๐๐	๒๐๐,๐๐๐	๒๐๐,๐๐๐	๑.ระบายน้ำได้ดี ๒.ลดกลิ่นเหม็น ๓.ลดอุบัติเหตุ	กองช่าง
๒๙๔	ก่อสร้างร่องระบายน้ำ จากบ้านพ่อคำสิงห์ ถึงบ้านนางลำดวน วังหอม ม.๗	ร่องระบายน้ำที่ได้มาตรฐาน	ร่องระบายน้ำ หมู่ ๗ จำนวน ๑ สาย	๓๐๐,๐๐๐	๓๐๐,๐๐๐	๓๐๐,๐๐๐	๓๐๐,๐๐๐	๓๐๐,๐๐๐	๑.ระบายน้ำได้ดี ๒.ลดกลิ่นเหม็น ๓.ลดอุบัติเหตุ	กองช่าง

ที่	โครงการ	วัตถุประสงค์	เป้าหมาย (ผลผลิตของโครงการ)	งบประมาณ					ผลที่คาดว่าจะได้รับ	หน่วยงานรับผิดชอบ
				๒๕๗๑ (บาท)	๒๕๗๒ (บาท)	๒๕๗๓ (บาท)	๒๕๗๔ (บาท)	๒๕๗๕ (บาท)		
๒๙๕	ปรับปรุงร่องระบายน้ำระบบธนาคารน้ำ (ระบบปิด) ม. ๔	ร่องระบายน้ำที่ได้มาตรฐาน เพื่อช่วยระบายน้ำไม่ให้ท่วมขัง	ร่องระบายน้ำได้มาตรฐาน ลดปัญหาน้ำท่วมขัง	๕๐,๐๐๐	๕๐,๐๐๐	๕๐,๐๐๐	๕๐,๐๐๐	๕๐,๐๐๐	๑.ระบายน้ำได้ดี ๒.ลดกลิ่นเหม็น ๓.ลดอุบัติเหตุ	กองช่าง
๒๙๖	ปรับปรุงร่องระบายน้ำระบบธนาคารน้ำ (ระบบปิด) ม. ๕	ร่องระบายน้ำที่ได้มาตรฐาน เพื่อช่วยระบายน้ำไม่ให้ท่วมขัง	ร่องระบายน้ำได้มาตรฐาน ลดปัญหาน้ำท่วมขัง	๕๐,๐๐๐	๕๐,๐๐๐	๕๐,๐๐๐	๕๐,๐๐๐	๕๐,๐๐๐	๑.ระบายน้ำได้ดี ๒.ลดกลิ่นเหม็น ๓.ลดอุบัติเหตุ	กองช่าง
๒๙๗	ปรับปรุงร่องระบายน้ำ จากบ้านนางคำผัน – บ้านนางจันสี บัวทองม.๗ บ.โนนสมบูรณ์	ร่องระบายน้ำที่ได้มาตรฐาน เพื่อช่วยระบายน้ำไม่ให้ท่วมขัง	ร่องระบายน้ำได้มาตรฐาน ลดปัญหาน้ำกัดเซาะ	๑๐๐,๐๐๐	๑๐๐,๐๐๐	๑๐๐,๐๐๐	๑๐๐,๐๐๐	๑๐๐,๐๐๐	๑.ระบายน้ำได้ดี ๒.ลดกลิ่นเหม็น ๓.ลดอุบัติเหตุ	กองช่าง
๒๙๘	ปรับปรุงท่อระบายน้ำข้างศาลาประชาคม หมู่ ๘ บ้านศรีวิลัย	ท่อระบายน้ำที่ได้มาตรฐาน	ท่อระบายน้ำข้างศาลาประชาคมหมู่ ๘ บ้านศรีวิลัย ๑ สาย	๑๐๐,๐๐๐	๑๐๐,๐๐๐	๑๐๐,๐๐๐	๑๐๐,๐๐๐	๑๐๐,๐๐๐	๑.ระบายน้ำได้ดี ๒.ลดกลิ่นเหม็น ๓.ลดอุบัติเหตุ	กองช่าง

ที่	โครงการ	วัตถุประสงค์	เป้าหมาย (ผลผลิตของโครงการ)	งบประมาณ					ผลที่คาดว่าจะได้รับ	หน่วยงานรับผิดชอบ
				๒๕๗๑ (บาท)	๒๕๗๒ (บาท)	๒๕๗๓ (บาท)	๒๕๗๔ (บาท)	๒๕๗๕ (บาท)		
๒๙๙	ปรับปรุงซ่อมแซมแก้ไขประปาบ้านป่ากุง ม.๒	ระบบประปาได้มาตรฐาน	เพื่อซ่อมแซมแก้ไขประปาให้ได้มาตรฐาน บ.ป่ากุง	๑๐๐,๐๐๐	๑๐๐,๐๐๐	๑๐๐,๐๐๐	๑๐๐,๐๐๐	๑๐๐,๐๐๐	ประชาชน มีน้ำใช้เพื่ออุปโภคบริโภคที่เพียงพอต่อความต้องการ	กองช่าง
๓๐๐	เปลี่ยนท่อประปาหมู่บ้าน(ลดขนาดท่อลง) บ.หนองคู ม.๓	ท่อประปาที่ได้มาตรฐาน	เปลี่ยนท่อประปาหมู่บ้าน(ลดขนาดท่อลง)	๑๐๐,๐๐๐	๑๐๐,๐๐๐	๑๐๐,๐๐๐	๑๐๐,๐๐๐	๑๐๐,๐๐๐	ระบายน้ำได้ดียิ่งขึ้น	กองช่าง
๓๐๑	วางท่อระบบประปาใหม่ ม.๘	ท่อที่มาตรฐาน	วางท่อระบบระบบประปาใหม่ ม.๘	๑๕๐,๐๐๐	๑๕๐,๐๐๐	๑๕๐,๐๐๐	๑๕๐,๐๐๐	๑๕๐,๐๐๐	ระบายน้ำได้ดียิ่งขึ้น	กองช่าง
๓๐๒	โครงการวางท่อระบายน้ำถนนที่ยกร่องพูนดิน หมู่ ๑-๘	๑.ท่อระบายน้ำที่ได้มาตรฐาน ๒.ป้องกันน้ำขังบนถนนและส่งกลิ่นเหม็น	ถนนที่ได้รับยกร่องพูนดินแล้วม.๑-๘	๒๐๐,๐๐๐	๒๐๐,๐๐๐	๒๐๐,๐๐๐	๒๐๐,๐๐๐	๒๐๐,๐๐๐	๑.ระบายน้ำได้ดี ๒.ลดกลิ่นเหม็น ๓.ลดอุบัติเหตุ	กองช่าง

ที่	โครงการ	วัตถุประสงค์	เป้าหมาย (ผลผลิตของโครงการ)	งบประมาณ					ผลที่คาดว่าจะได้รับ	หน่วยงานรับผิดชอบ
				๒๕๗๑ (บาท)	๒๕๗๒ (บาท)	๒๕๗๓ (บาท)	๒๕๗๔ (บาท)	๒๕๗๕ (บาท)		
๓๐๓	วางท่อระบายน้ำถนนดินสาย รพ.สต. – สุขเกษมรีสอร์ท	เพื่อวางท่อระบายน้ำถนนดินสาย รพ.สต. – สุขเกษมรีสอร์ท	วางท่อระบายน้ำ จำนวน ๑ จุด	๑๐๐,๐๐๐	๑๐๐,๐๐๐	๑๐๐,๐๐๐	๑๐๐,๐๐๐	๑๐๐,๐๐๐	การสัญจรไปมาสะดวก ระบายน้ำได้ดี น้ำไม่ท่วมขัง	กองช่าง
๓๐๔	วางท่อระบายน้ำถนนดินบ้านหัวนาคำ เส้นนา น.ส. บุญเพ็ง สันโดษ – นานายสุภาพ	เพื่อวางท่อ ระบายน้ำถนนดินบ้านหัวนาคำเส้นนา น.ส. บุญเพ็ง สันโดษ – นานายสุภาพ	วางท่อระบายน้ำ จำนวน ๑ จุด	๑๐๐,๐๐๐	๑๐๐,๐๐๐	๑๐๐,๐๐๐	๑๐๐,๐๐๐	๑๐๐,๐๐๐	การสัญจรไปมาสะดวก ระบายน้ำได้ดี น้ำไม่ท่วมขัง	กองช่าง
๓๐๕	ก่อสร้างร่องระบายน้ำภายในหมู่บ้าน ม.๑	ร่องระบายน้ำ ที่ได้มาตรฐาน	จำนวน ๑ แห่ง	๒๐๐,๐๐๐	๒๐๐,๐๐๐	๒๐๐,๐๐๐	๒๐๐,๐๐๐	๒๐๐,๐๐๐	๑.ระบายน้ำได้ดี ๒.ลดกลิ่นเหม็น ๓.ลดอุบัติเหตุ	กองช่าง

ที่	โครงการ	วัตถุประสงค์	เป้าหมาย (ผลผลิตของโครงการ)	งบประมาณ					ผลที่คาดว่า จะได้รับ	หน่วยงานรับผิดชอบ
				๒๕๗๑ (บาท)	๒๕๗๒ (บาท)	๒๕๗๓ (บาท)	๒๕๗๔ (บาท)	๒๕๗๕ (บาท)		
๓๐๖	ก่อสร้างร่องระบายน้ำรอบหมู่บ้าน ม.๕	ร่องระบายน้ำได้มาตรฐาน	ร่องระบายน้ำหมู่ ๕ บ้านโคกศรี	๑๕๐,๐๐๐	๑๕๐,๐๐๐	๑๕๐,๐๐๐	๑๕๐,๐๐๐	๑๕๐,๐๐๐	๑.ระบายน้ำได้ดี ๒.ลดกลิ่นเหม็น ๓.ลดอุบัติเหตุ	กองช่าง
๓๐๗	ก่อสร้างร่องระบายน้ำรอบหมู่บ้าน	ร่องระบายน้ำที่ได้มาตรฐาน	ร่องระบายน้ำหมู่ ๔ บ้านจำนัก	๒๐๐,๐๐๐	๒๐๐,๐๐๐	๒๐๐,๐๐๐	๒๐๐,๐๐๐	๒๐๐,๐๐๐	๑.ระบายน้ำได้ดี ๒.ลดกลิ่นเหม็น ๓.ลดอุบัติเหตุ	กองช่าง
๓๐๘	วางท่อระบายน้ำรอบหมู่บ้าน ม.๖	วางท่อระบายน้ำ ม.๖	วางท่อระบายน้ำรอบหมู่บ้าน	๓๕๐,๐๐๐	๓๕๐,๐๐๐	๓๕๐,๐๐๐	๓๕๐,๐๐๐	๓๕๐,๐๐๐	๑.ระบายน้ำได้ดี ๒.น้ำไม่ท่วมขัง ๓.ลดอุบัติเหตุ	กองช่าง

ที่	โครงการ	วัตถุประสงค์	เป้าหมาย (ผลผลิตของโครงการ)	งบประมาณ					ผลที่คาดว่าจะได้รับ	หน่วยงานรับผิดชอบ
				๒๕๗๑ (บาท)	๒๕๗๒ (บาท)	๒๕๗๓ (บาท)	๒๕๗๔ (บาท)	๒๕๗๕ (บาท)		
๓๐๙	โครงการก่อสร้างท่อลอดเหลี่ยม บ้านหัวนาคำ หมู่ที่ ๑	ระบายน้ำหรือป้องกันน้ำท่วมขัง	ขนาด๑.๒๐×๑.๒๐ ม. ชนิด ๒ ช่องทาง จำนวน ๑ แห่ง	๒๕๐,๐๐๐	๒๕๐,๐๐๐	๒๕๐,๐๐๐	๒๕๐,๐๐๐	๒๕๐,๐๐๐	น้ำไม่ท่วมขัง ถนนถูกน้ำกัดเซาะน้อยลง	กองช่าง
๓๑๐	โครงการก่อสร้างท่อลอดเหลี่ยม บ้านป่ากุง หมู่ที่ ๒	ระบายน้ำหรือป้องกันน้ำท่วมขัง	ขนาด๑.๒๐×๑.๒๐ ม. ชนิด ๒ ช่องทาง จำนวน ๑ แห่ง	๒๕๐,๐๐๐	๒๕๐,๐๐๐	๒๕๐,๐๐๐	๒๕๐,๐๐๐	๒๕๐,๐๐๐	น้ำไม่ท่วมขัง ถนนถูกน้ำกัดเซาะน้อยลง	กองช่าง
๓๑๑	โครงการก่อสร้างท่อลอดเหลี่ยม บ้านหนองคู หมู่ที่ ๓	ระบายน้ำหรือป้องกันน้ำท่วมขัง	ขนาด๑.๒๐×๑.๒๐ ม. ชนิด ๒ ช่องทาง จำนวน ๑ แห่ง	๒๕๐,๐๐๐	๒๕๐,๐๐๐	๒๕๐,๐๐๐	๒๕๐,๐๐๐	๒๕๐,๐๐๐	น้ำไม่ท่วมขัง ถนนถูกน้ำกัดเซาะน้อยลง	กองช่าง
๓๑๒	โครงการก่อสร้างท่อลอดเหลี่ยม บ้านจำนัก หมู่ที่ ๔	ระบายน้ำหรือป้องกันน้ำท่วมขัง	ขนาด๑.๒๐×๑.๒๐ ม. ชนิด ๒ ช่องทาง จำนวน ๑ แห่ง	๒๕๐,๐๐๐	๒๕๐,๐๐๐	๒๕๐,๐๐๐	๒๕๐,๐๐๐	๒๕๐,๐๐๐	น้ำไม่ท่วมขัง ถนนถูกน้ำกัดเซาะน้อยลง	กองช่าง
๓๑๓	โครงการก่อสร้างท่อลอดเหลี่ยม บ้านโคกสี หมู่ที่ ๕	ระบายน้ำหรือป้องกันน้ำท่วมขัง	ขนาด๑.๒๐×๑.๒๐ ม. ชนิด ๒ ช่องทาง จำนวน ๑ แห่ง	๒๕๐,๐๐๐	๒๕๐,๐๐๐	๒๕๐,๐๐๐	๒๕๐,๐๐๐	๒๕๐,๐๐๐	น้ำไม่ท่วมขัง ถนนถูกน้ำกัดเซาะน้อยลง	กองช่าง

ที่	โครงการ	วัตถุประสงค์	เป้าหมาย (ผลผลิตของโครงการ)	งบประมาณ					ผลที่คาดว่าจะได้รับ	หน่วยงานรับผิดชอบ
				๒๕๗๑ (บาท)	๒๕๗๒ (บาท)	๒๕๗๓ (บาท)	๒๕๗๔ (บาท)	๒๕๗๕ (บาท)		
๓๑๔	โครงการก่อสร้างบ่อปฏิกูล คสล.	เพื่อให้มีระบบการจัดการสิ่งปฏิกูลที่เหมาะสมและถูกต้องตามหลักวิชาการและมีการใช้ งานอย่างยั่งยืน	จำนวน ๑ บ่อ	๘๐๐,๐๐๐	๘๐๐,๐๐๐	๘๐๐,๐๐๐	๘๐๐,๐๐๐	๘๐๐,๐๐๐	มีสถานที่และระบบกำจัดสิ่งปฏิกูลที่เหมาะสมและถูกต้อง มีสุขภาพแวดล้อมและสุขภาพอนามัยที่ดี มีระบบบริหารจัดการสิ่งปฏิกูลที่ดี	-กองช่าง -กองสาธารณสุขและสิ่งแวดล้อม
๓๑๕	ต่อเติมอาคารที่ทำการกลุ่มทอผ้าบ้านหนองคู	๑.อาคารกลุ่มทอผ้าที่ได้มาตรฐาน ๒.เพิ่มพื้นที่ในการดำเนินกิจกรรมกลุ่มและกิจกรรมของหมู่บ้าน	ต่อเติมอาคารที่ทำการกลุ่มทอผ้า ๑ แห่ง	๑๕๐,๐๐๐	๑๕๐,๐๐๐	๑๕๐,๐๐๐	๑๕๐,๐๐๐	๑๕๐,๐๐๐	๑.มีอาคารที่ได้มาตรฐานในการทำกิจกรรมกลุ่ม ๒.มีพื้นที่ในการทำกิจกรรมของกลุ่มและหมู่บ้านเพิ่มขึ้น	กองช่าง

ที่	โครงการ	วัตถุประสงค์	เป้าหมาย (ผลผลิตของโครงการ)	งบประมาณ					ผลที่คาดว่าจะได้รับ	หน่วยงานรับผิดชอบ
				๒๕๗๑ (บาท)	๒๕๗๒ (บาท)	๒๕๗๓ (บาท)	๒๕๗๔ (บาท)	๒๕๗๕ (บาท)		
๓๑๖	ปรับปรุงสนามกีฬา หมู่ ๔ บ้านจำนัก	สนามกีฬาที่ได้มาตรฐาน	ปรับปรุงสนามกีฬา หมู่ ๔	๒๐๐,๐๐๐	๒๐๐,๐๐๐	๒๐๐,๐๐๐	๒๐๐,๐๐๐	๒๐๐,๐๐๐	๑.ลดอุบัติเหตุในการเล่นกีฬา ๒.มีพื้นที่ในการออกกำลังกายต่อเนื่อง ๓.ประชาชนมีสุขภาพร่างกายแข็งแรงขึ้น	กองช่าง
๓๑๗	ก่อสร้างห้องน้ำ สำนักงาน อบต.หนองปลิง	เพื่ออำนวยความสะดวกให้กับประชาชนทั่วไป/ผู้พิการที่มาใช้บริการและติดต่อราชการ	ห้องน้ำสำหรับประชาชนทั่วไปและผู้พิการ	๑๐๐,๐๐๐	๑๐๐,๐๐๐	๑๐๐,๐๐๐	๑๐๐,๐๐๐	๑๐๐,๐๐๐	ประชาชนทั่วไป/ผู้พิการที่มาใช้บริการและติดต่อราชการเกิดความสะดวกมากยิ่งขึ้น	กองช่าง
๓๑๘	รังวัดสำรวจตรวจสอบเขตที่สาธารณะประโยชน์เขตตำบลหนองปลิง	เพื่อตรวจสอบเขตที่สาธารณะประโยชน์	พื้นที่สาธารณะประโยชน์ทั้ง ๘ หมู่บ้านและแนวเขต อบต.หนองปลิง	๕๐๐,๐๐๐	๕๐๐,๐๐๐	๕๐๐,๐๐๐	๕๐๐,๐๐๐	๕๐๐,๐๐๐	แสดงเขตที่สาธารณะประโยชน์ชัดเจนขึ้น	สำนักปลัด, กองช่าง

ที่	โครงการ	วัตถุประสงค์	เป้าหมาย (ผลผลิตของโครงการ)	งบประมาณ					ผลที่คาดว่าจะได้รับ	หน่วยงานรับผิดชอบ
				๒๕๗๑ (บาท)	๒๕๗๒ (บาท)	๒๕๗๓ (บาท)	๒๕๗๔ (บาท)	๒๕๗๕ (บาท)		
๓๑๙	ก่อสร้างที่แสดงเขตหรือล้อมรั้วที่สาธารณะประโยชน์ในเขตตำบลหนองปลิง	เพื่อแสดงเขตที่สาธารณะประโยชน์อย่างชัดเจน	พื้นที่สาธารณะประโยชน์ทั้ง ๘ หมู่บ้าน	๕๐๐,๐๐๐	๕๐๐,๐๐๐	๕๐๐,๐๐๐	๕๐๐,๐๐๐	๕๐๐,๐๐๐	เขตที่สาธารณะประโยชน์ชัดเจนขึ้น	สำนักปลัด, กองช่าง
๓๒๐	ต่อเติมห้องศูนย์ข้อมูลข่าวสาร อบต.หนองปลิง	๑.เพิ่มพื้นที่ในการเก็บเอกสารและวัสดุอุปกรณ์ที่เพิ่มขึ้น ๒.รองรับผู้มาใช้บริการที่เพิ่มขึ้น	ห้องข้อมูลข่าวสาร อบต.หนองปลิง	๑๐๐,๐๐๐	๑๐๐,๐๐๐	๑๐๐,๐๐๐	๑๐๐,๐๐๐	๑๐๐,๐๐๐	๑.มีพื้นที่ในการเก็บเอกสารและวัสดุอุปกรณ์ที่เพิ่มขึ้น ๒.สามารถรองรับผู้มาใช้บริการที่เพิ่มขึ้น	กองช่าง
๓๒๑	โครงการปรับปรุง/ต่อเติมอาคาร สำนักงาน อบต.หนองปลิง (หลังเก่า)	๑.อาคารที่ได้มาตรฐาน ๒.เพิ่มพื้นที่ในการใช้งาน	ปรับปรุง/ต่อเติมอาคารสำนักงาน อบต.หนองปลิงหลังเก่า	๒๐๐,๐๐๐	๒๐๐,๐๐๐	๒๐๐,๐๐๐	๒๐๐,๐๐๐	๒๐๐,๐๐๐	๑.มีพื้นที่ใช้งานเพิ่มขึ้น ๒.รองรับการให้บริการประชาชนได้เพิ่มขึ้น	กองช่าง

ที่	โครงการ	วัตถุประสงค์	เป้าหมาย (ผลผลิตของโครงการ)	งบประมาณ					ผลที่คาดว่าจะได้รับ	หน่วยงานรับผิดชอบ
				๒๕๗๑ (บาท)	๒๕๗๒ (บาท)	๒๕๗๓ (บาท)	๒๕๗๔ (บาท)	๒๕๗๕ (บาท)		
๓๒๒	ก่อสร้างบล๊อกคอนเวิร์สป่ากุง ม.๒-หนองคู	เพื่อก่อสร้างบล๊อกคอนเวิร์สป่ากุง ม.๒-หนองคู	ชนิด ๒ ช่อง ขนาด ๑.๒๐x๑.๒๐ ม. ยาว ๖ ม.	๑๒๗,๐๐๐	๑๒๗,๐๐๐	๑๒๗,๐๐๐	๑๒๗,๐๐๐	๑๒๗,๐๐๐	๑.สัญจรไปมาสะดวกไม่มีน้ำท่วมขัง ๒.ระบายน้ำได้ดี	กองช่าง
๓๒๓	ก่อสร้างบล็อกคอนเวิร์สสายหนองคู-หนองขอน ม.๓	เพื่อป้องกันน้ำท่วมขัง	สร้างบล็อกคอนเวิร์สจำนวน ๑ แห่ง	๓๕๐,๐๐๐	๓๕๐,๐๐๐	๓๕๐,๐๐๐	๓๕๐,๐๐๐	๓๕๐,๐๐๐	สัญจรไปมาสะดวก ไม่มีน้ำท่วมขัง	กองช่าง
๓๒๔	ก่อสร้างบล็อกคอน เวิร์สตรงนาแม่ดอกไม้ ขันชารี ม.๔	เพื่อก่อสร้างบล็อกคอนเวิร์สตรงนาแม่ดอกไม้ ขันชารี ม.๔	บล็อกคอนเวิร์ส ตรงนาแม่ดอกไม้ ขันชารี ม.๔ จำนวน ๑ จุด	๓๕๐,๐๐๐	๓๕๐,๐๐๐	๓๕๐,๐๐๐	๓๕๐,๐๐๐	๓๕๐,๐๐๐	การสัญจรไป-มาสะดวก ระบายน้ำได้ดี ไม่มีน้ำท่วมขัง	กองช่าง

ที่	โครงการ	วัตถุประสงค์	เป้าหมาย (ผลผลิตของโครงการ)	งบประมาณ					ผลที่คาดว่าจะได้รับ	หน่วยงานรับผิดชอบ
				๒๕๗๑ (บาท)	๒๕๗๒ (บาท)	๒๕๗๓ (บาท)	๒๕๗๔ (บาท)	๒๕๗๕ (บาท)		
๓๒๕	ก่อสร้างบล๊อกคอนเวิร์ส บ้านโคกศรี ม.๕-เมรุ	เพื่อก่อสร้างบล๊อกคอนเวิร์ส บ้านโคกศรี ม.๕-เมรุ	ชนิด ๖ ช่อง ขนาด ๑.๕x๑.๕ ม. ยาว ๖ ม.	๓๕๐,๐๐๐	๓๕๐,๐๐๐	๓๕๐,๐๐๐	๓๕๐,๐๐๐	๓๕๐,๐๐๐	๑.สัญจรไปมาสะดวก ไม่มีน้ำท่วมขัง ๒.ระบายน้ำได้ดี	กองช่าง
๓๒๖	ก่อสร้างบล๊อกคอนเวิร์ส สายนายายจันทร์-หนองปลิง	เพื่อป้องกันน้ำท่วมขัง	สร้างบล๊อกคอนเวิร์ส จำนวน ๑ แห่ง	๓๕๐,๐๐๐	๓๕๐,๐๐๐	๓๕๐,๐๐๐	๓๕๐,๐๐๐	๓๕๐,๐๐๐	สัญจรไปมาสะดวก ไม่มีน้ำท่วมขัง	กองช่าง
๓๒๗	ก่อสร้างบล๊อกคอนเวิร์สโนนสมบูรณ์ม.๗ –จำนัก	เพื่อก่อสร้างบล๊อกคอนเวิร์สโนนสมบูรณ์ ม.๗ – จำนัก	ชนิด ๒ ช่อง ขนาด ๑.๒๐x๑.๒๐ ม. ยาว ๖ ม.	๑๒๗,๐๐๐	๑๒๗,๐๐๐	๑๒๗,๐๐๐	๑๒๗,๐๐๐	๑๒๗,๐๐๐	๑.สัญจรไปมาสะดวก ไม่มีน้ำท่วมขัง ๒.ระบายน้ำได้ดี	กองช่าง
๓๒๘	ก่อสร้างบล๊อกคอนเวิร์สถนนดินบ้านหนองปลิง-บ้านโคกศรี ระหว่างนายายฝน กับนาตาดอน	เพื่อสร้างบล๊อกคอนเวิร์สถนนดินบ้านหนองปลิง-บ้านโคกศรี ระหว่างนายายฝน กับนาตาดอน	บล๊อกคอนเวิร์ส จำนวน ๑ จุด	๓๕๐,๐๐๐	๓๕๐,๐๐๐	๓๕๐,๐๐๐	๓๕๐,๐๐๐	๓๕๐,๐๐๐	การสัญจรไป-มา สะดวก ระบายน้ำได้ดี ไม่มีน้ำท่วมขัง	กองช่าง

ที่	โครงการ	วัตถุประสงค์	เป้าหมาย (ผลผลิตของโครงการ)	งบประมาณ					ผลที่คาดว่า จะได้รับ	หน่วยงานรับผิดชอบ
				๒๕๗๑ (บาท)	๒๕๗๒ (บาท)	๒๕๗๓ (บาท)	๒๕๗๔ (บาท)	๒๕๗๕ (บาท)		
๓๒๙	ก่อสร้างบล๊อคคอนเวิร์สถนนเส้นหลังบ่อขยะ	เพื่อสร้างบล็อคคอนเวิร์สถนนเส้นหลังบ่อขยะ	บล็อคคอนเวิร์ส๑ จุด	๓๕๐,๐๐๐	๓๕๐,๐๐๐	๓๕๐,๐๐๐	๓๕๐,๐๐๐	๓๕๐,๐๐๐	สัญจรไป-มาสะดวกและลดต้นทุนในการขนส่งสินค้าทางการเกษตร	กองช่าง
๓๓๐	ก่อสร้างบล็อกคอนเวิร์ส ม.๕ ถนนดินเส้นข้างประปา ตรงจุดนายายจันทร์	เพื่อก่อสร้างบล็อกคอนเวิร์ส ม.๕ ถนนดินเส้นข้างประปา ตรงจุดนายายจันทร์	บล็อกคอนเวิร์ส จำนวน ๑ จุด	๓๕๐,๐๐๐	๓๕๐,๐๐๐	๓๕๐,๐๐๐	๓๕๐,๐๐๐	๓๕๐,๐๐๐	การสัญจรไป-มาสะดวก ระบายน้ำได้ดี ไม่มีน้ำท่วมขัง	กองช่าง
๓๓๑	ก่อสร้างบล็อกคอนเวิร์ส ม.๓	เพื่อก่อสร้างบล็อกคอนเวิร์ส ม.๓	จุดที่ ๑ ถนนบ้านหนองคู-หนองขอน จุดที่ ๒ แยกเมรุ-บ้านหนองบัว จุดที่ ๓ ถนนบ้านหนองหล่ม-บ้านหนองคู จุดนานายทองพูน ยศกำธร	๓๕๐,๐๐๐	๓๕๐,๐๐๐	๓๕๐,๐๐๐	๓๕๐,๐๐๐	๓๕๐,๐๐๐	การสัญจรไปมาสะดวก ระบายน้ำได้ดี น้ำไม่ท่วมขัง	กองช่าง
๓๓๒	ก่อสร้างบล็อกคอนเวิร์สถนนดินบ้านหนองปลิง-บ้านโคกศรี ระหว่างนายายฝน กับนาตาดอน	เพื่อสร้างบล็อกคอนเวิร์สถนนดินบ้านหนองปลิง-บ้านโคกศรี ระหว่างนายายฝน กับนาตาดอน	บล็อกคอนเวิร์ส จำนวน ๑ จุด	๓๕๐,๐๐๐	๓๕๐,๐๐๐	๓๕๐,๐๐๐	๓๕๐,๐๐๐	๓๕๐,๐๐๐	การสัญจรไป-มาสะดวก ระบายน้ำได้ดี ไม่มีน้ำท่วมขัง	กองช่าง

ที่	โครงการ	วัตถุประสงค์	เป้าหมาย (ผลผลิตของโครงการ)	งบประมาณ					ผลที่คาดว่าจะได้รับ	หน่วยงานรับผิดชอบ
				๒๕๗๑ (บาท)	๒๕๗๒ (บาท)	๒๕๗๓ (บาท)	๒๕๗๔ (บาท)	๒๕๗๕ (บาท)		
๓๓๓	เสริมดินถนน สายบ้านป่ากุง – ถนนทางหลวง ๒๐๔๐	๑.ถนนได้มาตรฐาน ๒.การสัญจรไปมาสะดวก ๓.ลดต้นทุนในการขนส่งด้านการเกษตร	เสริมดินปรับระดับกว้าง ๖ ม.ยาว ๑๒๐๐ ม.หนา ๐.๕๐ ม. พร้อมปรับเกรด	๑๐๘,๐๐๐	๑๐๘,๐๐๐	๑๐๘,๐๐๐	๑๐๘,๐๐๐	๑๐๘,๐๐๐	๑.ลดอุบัติเหตุ ๒.การสัญจรไปมาสะดวก ๓.ลดต้นทุนการขนส่งด้านการเกษตร	กองช่าง
๓๓๔	เสริมดินถนนพร้อมวางท่อ เส้นนานายบุญมา-นานายสมร หมู่ ๒	๑.ถนนได้มาตรฐาน ๒.การสัญจรไปมาสะดวก ๓.ลดต้นทุนในการขนส่งด้านการเกษตร	ถมดินกว้าง ๕ ม. ยาว ๒๕๐ เมตร หนาเฉลี่ย ๐.๕๐ ม.	๑๐๐,๐๐๐	๑๐๐,๐๐๐	๑๐๐,๐๐๐	๑๐๐,๐๐๐	๑๐๐,๐๐๐	๑.ลดอุบัติเหตุ ๒.การสัญจร ไปมาสะดวก ๓.ลดต้นทุนการขนส่งด้านการเกษตร	กองช่าง
๓๓๕	ก่อสร้างหลังคาโดมตรงจุดศาลาหลักกลางบ้าน (หลวงปู่ชม)	เพื่อก่อสร้างหลังคาโดมตรงจุดศาลาหลักกลางบ้าน (หลวงปู่ชม)	ม.๓ บ้านหนองคู จำนวน ๑ แห่ง	๒๐๐,๐๐๐	๒๐๐,๐๐๐	๒๐๐,๐๐๐	๒๐๐,๐๐๐	๒๐๐,๐๐๐	มีสถานที่ในการทำกิจกรรมต่างๆของหมู่บ้าน	กองช่าง

ที่	โครงการ	วัตถุประสงค์	เป้าหมาย (ผลผลิตของโครงการ)	งบประมาณ					ผลที่คาดว่าจะได้รับ	หน่วยงานรับผิดชอบ
				๒๕๗๑ (บาท)	๒๕๗๒ (บาท)	๒๕๗๓ (บาท)	๒๕๗๔ (บาท)	๒๕๗๕ (บาท)		
๓๓๖	จัดซื้อดินลูกรังเพื่อปรับปรุงจากบ้านป่ากุง-ถนน ๒๐๔๐	๑.ถนนได้มาตรฐาน ๒.การสัญจรไปมาสะดวก ๓.ลดต้นทุนในการขนส่งด้านการเกษตร	จัดซื้อดินลูกรัง จำนวน ๓,๕๐๐ คิว	๑๖๐,๐๐๐	๑๖๐,๐๐๐	๑๖๐,๐๐๐	๑๖๐,๐๐๐	๑๖๐,๐๐๐	๑.ลดอุบัติเหตุ ๒.การสัญจร ไปมาสะดวก ๓.ลดต้นทุนการขนส่งด้านการเกษตร	กองช่าง
๓๓๗	โครงการก่อสร้างโดมอเนกประสงค์ ม.๘บ.ศรีวิลัย	เพื่อใช้ในการทำกิจกรรมต่างๆ ร่วมกันของหมู่บ้าน ม.๘ บ.ศรีวิลัย	จำนวน ๑ แห่ง	๒๕๐,๐๐๐	๒๕๐,๐๐๐	๒๕๐,๐๐๐	๒๕๐,๐๐๐	๒๕๐,๐๐๐	มีสถานที่ทำกิจกรรมต่างๆ ร่วมกันของหมู่บ้าน	กองช่าง
๓๓๘	ขยายเขตถนนสายกลางบ้านศรีวิลัย (คสล.)	ถนนกว้างขึ้น การสัญจร ไปมา สะดวกและปลอดภัยในชีวิตและทรัพย์สิน	ถนนกว้างเฉลี่ย ๑.๕๐ ม. ยาว ๖๖๐ม. หนาเฉลี่ย๐.๑๐ ม. จำนวน ๑ สาย	๓๙๐,๐๐๐	๓๙๐,๐๐๐	๓๙๐,๐๐๐	๓๙๐,๐๐๐	๓๙๐,๐๐๐	๑.ลดอุบัติเหตุ ๒.การสัญจร ไปมาสะดวก ๓.ลดต้นทุนการขนส่งด้านการเกษตร	กองช่าง
๓๓๙	ก่อสร้างป้ายทางเข้าหมู่บ้าน (ศรีวิลัย-หนองคู)	บอกเส้นทางเข้าหมู่บ้าน สำหรับผู้สัญจรไปมา	จำนวน ๑ ป้าย	๖๐,๐๐๐	๖๐,๐๐๐	๖๐,๐๐๐	๖๐,๐๐๐	๖๐,๐๐๐	๑.ลดอุบัติเหตุ ๒.การสัญจร ไปมาสะดวก	กองช่าง

ที่	โครงการ	วัตถุประสงค์	เป้าหมาย (ผลผลิตของโครงการ)	งบประมาณ					ผลที่คาดว่าจะได้รับ	หน่วยงานรับผิดชอบ
				๒๕๗๑ (บาท)	๒๕๗๒ (บาท)	๒๕๗๓ (บาท)	๒๕๗๔ (บาท)	๒๕๗๕ (บาท)		
๓๔๐	โครงการก่อสร้างห้องน้ำสำหรับเด็ก และผู้ปกครอง	-มีห้องน้ำสำหรับเด็กแยกห้องน้ำเด็กชาย-หญิง จำนวน ๖ ห้อง -มีห้องน้ำสำหรับผู้ปกครอง จำนวน ๒ ห้อง	-ห้องน้ำสำหรับเด็ก ๖ ห้อง -ห้องน้ำสำหรับผู้ปกครอง ๒ ห้อง	๒๕๐,๐๐๐	๒๕๐,๐๐๐	๒๕๐,๐๐๐	๒๕๐,๐๐๐	๒๕๐,๐๐๐	เด็กมีห้องน้ำที่ถูกสุขลักษณะ แยกห้องน้ำชาย ห้องน้ำหญิง สะอาดและปลอดภัย	-กองช่าง -กองการศึกษา
๓๔๑	ก่อสร้างป้ายบอกทางศูนย์พัฒนาเด็กเล็ก	บอกเส้นทางสำหรับผู้สัญจรไปมา	จำนวน ๒ ป้าย	๕๐,๐๐๐	๕๐,๐๐๐	๕๐,๐๐๐	๕๐,๐๐๐	๕๐,๐๐๐	๑.ลดอุบัติเหตุ ๒.การสัญจรไปมาสะดวก	กองช่าง
๓๔๒	โครงการก่อสร้างลาน เสาธง ศพด.อบต.หนองปลิง	เพื่อส่งเสริมการจัดกิจกรรมที่แสดงออกถึงความเคารพต่อสถาบันชาติพระมหากษัตริย์	สร้างลานเสาธง จำนวน ๑ แห่ง	๕๐,๐๐๐	๕๐,๐๐๐	๕๐,๐๐๐	๕๐,๐๐๐	๕๐,๐๐๐	เด็กได้มีสถานที่จัดกิจกรรมแสดงออกถึงความเคารพต่อสถาบันชาติพระมหากษัตริย์	กองช่าง กองการศึกษาฯ
๓๔๓	โครงการปรับปรุงอาคารสำนักงาน อบต.หนองปลิง	อาคารสำนักงานได้มาตรฐาน	จำนวน ๑ แห่ง	๒,๐๐๐,๐๐๐	๒,๐๐๐,๐๐๐	๒,๐๐๐,๐๐๐	๒,๐๐๐,๐๐๐	๒,๐๐๐,๐๐๐	มีอาคารสำนักงานที่ได้มาตรฐาน	กองช่าง

ที่	โครงการ	วัตถุประสงค์	เป้าหมาย (ผลผลิตของโครงการ)	งบประมาณ					ผลที่คาดว่าจะได้รับ	หน่วยงานรับผิดชอบ
				๒๕๗๑ (บาท)	๒๕๗๒ (บาท)	๒๕๗๓ (บาท)	๒๕๗๔ (บาท)	๒๕๗๕ (บาท)		
๓๔๔	ปรับปรุงถนน ๒๐๔๐ ถึงหมู่บ้าน ม.๘ บ.ศรีวิลัย	๑.ถนนได้มาตรฐาน ๒.ลดต้นทุนในการขนส่งด้านการเกษตร	จำนวน ๑ สาย	๒๐๐,๐๐๐	๒๐๐,๐๐๐	๒๐๐,๐๐๐	๒๐๐,๐๐๐	๒๐๐,๐๐๐	๑.ลดอุบัติเหตุ ๒.การสัญจรไปมาสะดวก ๓.ลดต้นทุนการขนส่งด้านการเกษตร	กองช่าง
๓๔๕	ปรับปรุงถนน คสล.หน้า รพ.สต.บ้านโนนบูรณ์ ม.๗ ถึงบ้านหนองคู ม.๓	๑.ถนนได้มาตรฐาน ๒.ลดต้นทุนในการขนส่งด้านการเกษตร	จำนวน ๑ สาย	๒๐๐,๐๐๐	๒๐๐,๐๐๐	๒๐๐,๐๐๐	๒๐๐,๐๐๐	๒๐๐,๐๐๐	๑.ลดอุบัติเหตุ ๒.การสัญจรไปมาสะดวก ๓.ลดต้นทุนการขนส่งด้านการเกษตร	กองช่าง
๓๔๖	ปรับปรุงถนนโดยการเสริมผิวแอสฟัสติกคอนกรีต บ้านหัวนาคำหมู่ที่ ๑	ลดอุบัติเหตุการสัญจรไปมาสะดวก	ขนาดกว้าง ๕ เมตร ยาว ๒๕๐ เมตร หนา ๐.๐๓ เมตร จำนวน ๑ สาย	๔๓๗,๕๐๐	๔๓๗,๕๐๐	๔๓๗,๕๐๐	๔๓๗,๕๐๐	๔๓๗,๕๐๐	ลดอุบัติเหตุการสัญจรไปมาสะดวก	กองช่าง

ที่	โครงการ	วัตถุประสงค์	เป้าหมาย (ผลผลิตของโครงการ)	งบประมาณ					ผลที่คาดว่าจะได้รับ	หน่วยงานรับผิดชอบ
				๒๕๗๑ (บาท)	๒๕๗๒ (บาท)	๒๕๗๓ (บาท)	๒๕๗๔ (บาท)	๒๕๗๕ (บาท)		
๓๔๗	โครงการปรับปรุงถนนโดยการเสริมผิวแอสฟัสติกคอนกรีต บ้านหนองคู หมู่ที่ ๓	ลดอุบัติเหตุ การสัญจรไปมาสะดวก	ขนาดกว้าง ๕ เมตร ยาว ๓๐๐เมตร หนา ๐.๐๓ เมตร จำนวน ๑ สาย	๕๐๐,๐๐๐	๕๐๐,๐๐๐	๕๐๐,๐๐๐	๕๐๐,๐๐๐	๕๐๐,๐๐๐	ลดอุบัติเหตุการสัญจรไปมาสะดวกปลอดภัยในชีวิต	กองช่าง
๓๔๘	โครงการปรับปรุงถนนโดยการเสริมผิวแอสฟัสติกคอนกรีต บ้านจำนัก หมู่ที่ ๔	ลดอุบัติเหตุ การสัญจรไปมาสะดวก	ขนาดกว้าง ๕ เมตร ยาว ๓๐๐เมตร หนา ๐.๐๓ เมตร จำนวน ๑ สาย	๕๐๐,๐๐๐	๕๐๐,๐๐๐	๕๐๐,๐๐๐	๕๐๐,๐๐๐	๕๐๐,๐๐๐	ลดอุบัติเหตุการสัญจรไปมาสะดวกปลอดภัยในชีวิต	กองช่าง
๓๔๙	โครงการปรับปรุงถนนโดยการเสริมผิวแอสฟัสติกคอนกรีต บ้านโคกศรี หมู่ที่ ๕	ลดอุบัติเหตุ การสัญจรไปมาสะดวก	ขนาดกว้าง ๕ เมตร ยาว ๓๐๐เมตร หนา ๐.๐๓ เมตร จำนวน ๑ สาย	๕๐๐,๐๐๐	๕๐๐,๐๐๐	๕๐๐,๐๐๐	๕๐๐,๐๐๐	๕๐๐,๐๐๐	ลดอุบัติเหตุการสัญจรไปมาสะดวกปลอดภัยในชีวิต	กองช่าง

ที่	โครงการ	วัตถุประสงค์	เป้าหมาย (ผลผลิตของโครงการ)	งบประมาณ					ผลที่คาดว่าจะได้รับ	หน่วยงานรับผิดชอบ
				๒๕๗๑ (บาท)	๒๕๗๒ (บาท)	๒๕๗๓ (บาท)	๒๕๗๔ (บาท)	๒๕๗๕ (บาท)		
๓๕๐	โครงการปรับปรุงถนนลงหินคลุกพร้อมบดอัดสายหนองคู-หนองฮ่อง	-ลดอุบัติเหตุ , การสัญจรไปมาสะดวก , ถนนได้มาตรฐาน	ขนาดกว้าง ๕ เมตร ยาว ๑,๐๐๐ เมตร หนาเฉลี่ย ๐.๐๖ เมตร จำนวน ๑ สาย	๖๕๐,๐๐๐	๖๕๐,๐๐๐	๖๕๐,๐๐๐	๖๕๐,๐๐๐	๖๕๐,๐๐๐	ลดอุบัติเหตุ การสัญจรไปมาสะดวก ปลอดภัยในชีวิต	กองช่าง
๓๕๑	โครงการปรับปรุงถนนลงหินคลุกพร้อมบดอัดสายบ้านจำนัก หมู่ที่ ๔-หนองไฮ	-ลดอุบัติเหตุ , การสัญจรไปมาสะดวก , ถนนได้มาตรฐาน	ขนาดกว้าง ๔ เมตร ยาว ๘๐๐ เมตร หนาเฉลี่ย ๐.๐๖ เมตร จำนวน ๑ สาย	๔๐๐,๐๐๐	๔๐๐,๐๐๐	๔๐๐,๐๐๐	๔๐๐,๐๐๐	๔๐๐,๐๐๐	ลดอุบัติเหตุ การสัญจรไปมาสะดวก ปลอดภัยในชีวิต	กองช่าง
๓๕๒	โครงการปรับปรุงถนนลงหินคลุกพร้อมบดอัดโคกศรี หมู่ที่ ๕ - วัดสถานสงเคราะห์	-ลดอุบัติเหตุ , การสัญจรไปมาสะดวก , ถนนได้มาตรฐาน	ขนาดกว้าง ๕ เมตร ยาว ๑,๕๐๐ เมตร หนาเฉลี่ย ๐.๐๖ เมตร จำนวน ๑ สาย	๘๐๐,๐๐๐	๘๐๐,๐๐๐	๘๐๐,๐๐๐	๘๐๐,๐๐๐	๘๐๐,๐๐๐	ลดอุบัติเหตุ การสัญจรไปมาสะดวก ปลอดภัยในชีวิต	กองช่าง
๓๕๓	โครงการปรับปรุงถนนลงหินคลุกพร้อมบดอัดบ้านโคกศรี หมู่ที่ ๕ ข้างฟาร์มไก่	-ลดอุบัติเหตุ , การสัญจรไปมาสะดวก , ถนนได้มาตรฐาน	ขนาดกว้าง ๕ เมตร ยาว ๑,๐๐๐ เมตร หนาเฉลี่ย ๐.๐๖ เมตร จำนวน ๑ สาย	๖๕๐,๐๐๐	๖๕๐,๐๐๐	๖๕๐,๐๐๐	๖๕๐,๐๐๐	๖๕๐,๐๐๐	ลดอุบัติเหตุ การสัญจรไปมาสะดวก ปลอดภัยในชีวิต	กองช่าง

ที่	โครงการ	วัตถุประสงค์	เป้าหมาย (ผลผลิตของโครงการ)	งบประมาณ					ผลที่คาดว่าจะได้รับ	หน่วยงานรับผิดชอบ
				๒๕๗๑ (บาท)	๒๕๗๒ (บาท)	๒๕๗๓ (บาท)	๒๕๗๔ (บาท)	๒๕๗๕ (บาท)		
๓๕๔	โครงการปรับปรุงถนนลงหินคลุกพร้อมบดอัดบ้านหนองปลิง หมู่ที่ ๖ สายนานายจันทร์	-ลดอุบัติเหตุ , การสัญจรไปมาสะดวก , ถนนได้มาตรฐาน	ขนาดกว้าง ๔.๕ เมตร ยาว ๗๐๐ เมตร หนาเฉลี่ย ๐.๐๖ เมตร จำนวน ๑ สาย	๑๘๐,๐๐๐	๑๘๐,๐๐๐	๑๘๐,๐๐๐	๑๘๐,๐๐๐	๑๘๐,๐๐๐	ลดอุบัติเหตุการสัญจรไปมาสะดวกปลอดภัยในชีวิต	กองช่าง
๓๕๕	โครงการปรับปรุงถนนลงหินคลุกพร้อมบดอัดบ้านหนองปลิง หมู่ที่ ๖ บ้านโนนสมบูรณ์ ม.๗.	-ลดอุบัติเหตุ , การสัญจรไปมาสะดวก , ถนนได้มาตรฐาน	ขนาดกว้าง ๓- ๕ เมตร ยาว ๒,๕๐๐เมตร หนาเฉลี่ย ๐.๐๕ เมตร จำนวน ๑ สาย	๔๕๐,๐๐๐	๔๕๐,๐๐๐	๔๕๐,๐๐๐	๔๕๐,๐๐๐	๔๕๐,๐๐๐	ลดอุบัติเหตุการสัญจรไปมาสะดวกปลอดภัยในชีวิต	กองช่าง
๓๕๖	โครงการปรับปรุงถนนลงหินคลุกพร้อมบดอัด บ้านโนนสมบูรณ์ ม.๗.-บ้านจำนัก ม.๔	-ลดอุบัติเหตุ , การสัญจรไปมาสะดวก , ถนนได้มาตรฐาน	-ขนาดกว้าง ๕ เมตร ยาว ๑,๐๐๐เมตร หนาเฉลี่ย ๐.๐๕ เมตร จำนวน ๑ สาย	๒๕๐,๐๐๐	๒๕๐,๐๐๐	๒๕๐,๐๐๐	๒๕๐,๐๐๐	๒๕๐,๐๐๐	ลดอุบัติเหตุการสัญจรไปมาสะดวกปลอดภัยในชีวิต	กองช่าง

ที่	โครงการ	วัตถุประสงค์	เป้าหมาย (ผลผลิตของโครงการ)	งบประมาณ					ผลที่คาดว่าจะได้รับ	หน่วยงานรับผิดชอบ
				๒๕๗๑ (บาท)	๒๕๗๒ (บาท)	๒๕๗๓ (บาท)	๒๕๗๔ (บาท)	๒๕๗๕ (บาท)		
๓๕๗	โครงการปรับปรุงถนนลงลูกรังพร้อมบดอัดบ้านโนนสมบูรณ์ ม. ๗. บ้านหนองปลิง ม.๖	-ลดอุบัติเหตุ , การสัญจรไปมาสะดวก ,ถนนได้มาตรฐาน	ขนาดกว้าง ๕ เมตร ยาว ๒,๕๐๐ เมตร หนาเฉลี่ย ๐.๐๖ เมตร จำนวน ๑ สาย	๒๕๐,๐๐๐	๒๕๐,๐๐๐	๒๕๐,๐๐๐	๒๕๐,๐๐๐	๒๕๐,๐๐๐	ลดอุบัติเหตุการสัญจรไปมาสะดวกปลอดภัยในชีวิต	กองช่าง
๓๕๘	โครงการปรับปรุงถนนลงหินคลุกพร้อมบดอัดบ้านศรีวิลัย หมู่ที่ ๘	-ลดอุบัติเหตุ , การสัญจรไปมาสะดวก ,ถนนได้มาตรฐาน	ขนาดกว้าง ๕ เมตร ยาว ๖๐๐เมตร หนาเฉลี่ย ๐.๐๕ เมตร จำนวน ๑ สาย	๑๕๐,๐๐๐	๑๕๐,๐๐๐	๑๕๐,๐๐๐	๑๕๐,๐๐๐	๑๕๐,๐๐๐	ลดอุบัติเหตุการสัญจรไปมาสะดวกปลอดภัยในชีวิต	กองช่าง
๓๕๙	โครงการปรับปรุงไหล่ทางลงลูกรังพร้อมบดอัด บ้านโคกสี หมู่ที่ **๕**	ลดอุบัติเหตุ , การสัญจรไปมาสะดวก ,ถนนได้มาตรฐาน	จำนวน ๑ สาย	๑๐๐,๐๐๐	๑๐๐,๐๐๐	๑๐๐,๐๐๐	๑๐๐,๐๐๐	๑๐๐,๐๐๐	ลดอุบัติเหตุการสัญจรไปมาสะดวกปลอดภัยในชีวิต	กองช่าง

ที่	โครงการ	วัตถุประสงค์	เป้าหมาย (ผลผลิตของโครงการ)	งบประมาณ					ผลที่คาดว่าจะได้รับ	หน่วยงานรับผิดชอบ
				๒๕๗๑ (บาท)	๒๕๗๒ (บาท)	๒๕๗๓ (บาท)	๒๕๗๔ (บาท)	๒๕๗๕ (บาท)		
๓๖๐	โครงการปรับปรุงไหล่ทางลงลูกรังพร้อมบดอัด บ้านหัวนาคำ หมู่ที่ ๑	ลดอุบัติเหตุ , การสัญจรไปมาสะดวก ,ถนนได้มาตรฐาน	จำนวน ๑ สาย	๑๐๐,๐๐๐	๑๐๐,๐๐๐	๑๐๐,๐๐๐	๑๐๐,๐๐๐	๑๐๐,๐๐๐	ลดอุบัติเหตุ การสัญจรไปมาสะดวกปลอดภัยในชีวิต	กองช่าง
๓๖๑	โครงการปรับปรุงไหล่ทางลงลูกรังพร้อมบดอัด บ้านป่ากุง หมู่ที่๒	ลดอุบัติเหตุ , การสัญจรไปมาสะดวก ,ถนนได้มาตรฐาน	จำนวน ๑ สาย	๑๐๐,๐๐๐	๑๐๐,๐๐๐	๑๐๐,๐๐๐	๑๐๐,๐๐๐	๑๐๐,๐๐๐	ลดอุบัติเหตุ การสัญจรไปมาสะดวกปลอดภัยในชีวิต	กองช่าง
๓๖๒	โครงการปรับปรุงไหล่ทางลงลูกรังพร้อมบดอัด บ้านหนองคู หมู่ที่ ๓	ลดอุบัติเหตุ , การสัญจรไปมาสะดวก ,ถนนได้มาตรฐาน	จำนวน ๑ สาย	๑๐๐,๐๐๐	๑๐๐,๐๐๐	๑๐๐,๐๐๐	๑๐๐,๐๐๐	๑๐๐,๐๐๐	ลดอุบัติเหตุ การสัญจรไปมาสะดวกปลอดภัยในชีวิต	กองช่าง
๓๖๓	โครงการปรับปรุงไหล่ทางลงลูกรังพร้อมบดอัด บ้านจำนัก หมู่ที่ ๔	ลดอุบัติเหตุ , การสัญจรไปมาสะดวก ,ถนนได้มาตรฐาน	จำนวน ๑ สาย	๑๐๐,๐๐๐	๑๐๐,๐๐๐	๑๐๐,๐๐๐	๑๐๐,๐๐๐	๑๐๐,๐๐๐	ลดอุบัติเหตุ การสัญจรไปมาสะดวกปลอดภัยในชีวิต	กองช่าง
๓๖๔	ติดตั้งป้ายแนวเขต อบต.หนองปลิง	มีป้ายบอกทาง ลดอุบัติเหตุการสัญจรไปมาสะดวกปลอดภัยในชีวิตและทรัพย์สิน	จำนวน ๓ ป้าย	๑๕๐,๐๐๐	๑๕๐,๐๐๐	๑๕๐,๐๐๐	๑๕๐,๐๐๐	๑๕๐,๐๐๐	ลดอุบัติเหตุ การสัญจรไปมาสะดวกปลอดภัยในชีวิต	กองช่าง

ที่	โครงการ	วัตถุประสงค์	เป้าหมาย (ผลผลิตของโครงการ)	งบประมาณ					ผลที่คาดว่าจะได้รับ	หน่วยงานรับผิดชอบ
				๒๕๗๑ (บาท)	๒๕๗๒ (บาท)	๒๕๗๓ (บาท)	๒๕๗๔ (บาท)	๒๕๗๕ (บาท)		
๓๖๕	โครงการปรับปรุงไหล่ทางลงลูกรังพร้อมบดอัด บ้านหนองปลิง หมู่ที่ ๖	ลดอุบัติเหตุ , การสัญจรไปมาสะดวก , ถนนได้มาตรฐาน	จำนวน ๑ สาย	๑๐๐,๐๐๐	๑๐๐,๐๐๐	๑๐๐,๐๐๐	๑๐๐,๐๐๐	๑๐๐,๐๐๐	ลดอุบัติเหตุ การสัญจรไปมาสะดวกปลอดภัยในชีวิต	กองช่าง
๓๖๖	โครงการปรับปรุงไหล่ทางลงลูกรังพร้อมบดอัด บ้านโนนสมบูรณ์ หมู่ที่ ๗	ลดอุบัติเหตุ , การสัญจรไปมาสะดวก , ถนนได้มาตรฐาน	จำนวน ๑ สาย	๑๐๐,๐๐๐	๑๐๐,๐๐๐	๑๐๐,๐๐๐	๑๐๐,๐๐๐	๑๐๐,๐๐๐	ลดอุบัติเหตุ การสัญจรไปมาสะดวกปลอดภัยในชีวิต	กองช่าง
๓๖๗	โครงการปรับปรุงไหล่ทางลงลูกรังพร้อมบดอัด บ้านศรีวิลัย หมู่ที่ ๘	ลดอุบัติเหตุ , การสัญจรไปมาสะดวก , ถนนได้มาตรฐาน	จำนวน ๑ สาย	๑๐๐,๐๐๐	๑๐๐,๐๐๐	๑๐๐,๐๐๐	๑๐๐,๐๐๐	๑๐๐,๐๐๐	ลดอุบัติเหตุ การสัญจรไปมาสะดวกปลอดภัยในชีวิต	กองช่าง
๓๖๘	โครงการปรับปรุงบริเวณสำนักงานลงลูกรังพร้อมบดอัด	-ลดอุบัติเหตุ , การสัญจรไปมาสะดวก , ถนนได้มาตรฐาน	จำนวน ๑ แห่ง	๕๐,๐๐๐	๕๐,๐๐๐	๕๐,๐๐๐	๕๐,๐๐๐	๕๐,๐๐๐	ลดอุบัติเหตุ การสัญจรไปมาสะดวกปลอดภัยในชีวิต	กองช่าง

ที่	โครงการ	วัตถุประสงค์	เป้าหมาย (ผลผลิตของโครงการ)	งบประมาณ					ผลที่คาดว่าจะได้รับ	หน่วยงานรับผิดชอบ
				๒๕๗๑ (บาท)	๒๕๗๒ (บาท)	๒๕๗๓ (บาท)	๒๕๗๔ (บาท)	๒๕๗๕ (บาท)		
๓๖๙	โครงการปรับปรุงต่อเติมโรงครัว	-เพื่อเพิ่มพื้นที่ในการใช้งานมากขึ้น	จำนวน ๑ หลัง	๔๐๐,๐๐๐	๔๐๐,๐๐๐	๔๐๐,๐๐๐	๔๐๐,๐๐๐	๔๐๐,๐๐๐	เพิ่มพื้นที่ในการใช้งานมากขึ้น	กองช่าง
๓๗๐	โครงการปรับปรุงต่อเติมอาคารสำนักงานหลังเก่า	-เพื่อเพิ่มพื้นที่ในการดำเนินกิจกรรม	จำนวน ๑ หลัง	๕๐๐,๐๐๐	๕๐๐,๐๐๐	๕๐๐,๐๐๐	๕๐๐,๐๐๐	๕๐๐,๐๐๐	เพิ่มศักยภาพในการทำงาน	กองช่าง
๓๗๑	โครงการปรับปรุงต่อเติมอาคารสำนักงานหลังใหม่	เพื่อเพิ่มพื้นที่ในการดำเนินกิจกรรม	จำนวน ๑ หลัง	๕๐๐,๐๐๐	๕๐๐,๐๐๐	๕๐๐,๐๐๐	๕๐๐,๐๐๐	๕๐๐,๐๐๐	เพิ่มศักยภาพในการทำงาน	กองช่าง
๓๗๒	โครงการปรับปรุงต่อเติมหอประชุมสำนักงาน	-เพื่อเพิ่มพื้นที่ในการดำเนินกิจกรรม	จำนวน ๑ หลัง	๑๐๐,๐๐๐	๑๐๐,๐๐๐	๑๐๐,๐๐๐	๑๐๐,๐๐๐	๑๐๐,๐๐๐	เพิ่มศักยภาพในการทำงาน	กองช่าง

ที่	โครงการ	วัตถุประสงค์	เป้าหมาย (ผลผลิตของโครงการ)	งบประมาณ					ผลที่คาดว่าจะได้รับ	หน่วยงานรับผิดชอบ
				๒๕๗๑ (บาท)	๒๕๗๒ (บาท)	๒๕๗๓ (บาท)	๒๕๗๔ (บาท)	๒๕๗๕ (บาท)		
๓๗๓	โครงการปรับปรุงต่อเติมห้องสำนักปลัด	-เพื่อเพิ่มพื้นที่ในการทำงาน -เพิ่มพื้นที่เก็บพัสดุอุปกรณ์ต่างๆ	จำนวน ๑ ห้อง	๕๐,๐๐๐	๕๐,๐๐๐	๕๐,๐๐๐	๕๐,๐๐๐	๕๐,๐๐๐	เพิ่มพื้นที่ในการใช้งานมากขึ้น เพื่อเก็บพัสดุอุปกรณ์ต่างๆ	สำนักปลัด กองช่าง
๓๗๔	โครงการปรับปรุงบริเวณที่ทำการสำนักงาน อบต.หนองปลิง	มีพื้นที่ใช้สอย และได้มาตรฐานมากยิ่งขึ้น	จำนวน ๑ แห่ง	๓๐๐,๐๐๐	๓๐๐,๐๐๐	๓๐๐,๐๐๐	๓๐๐,๐๐๐	๓๐๐,๐๐๐	เพิ่มพื้นที่ใช้สอยและได้มาตรฐาน	กองช่าง
๓๗๕	โครงการต่อเติมอาคารสำนักงาน อบต.หนองปลิง	-เพื่อต่อเติมอาคารสำนักงาน อบต.หนองปลิง -เพื่อใช้เป็นห้องรับรองการประชุมต่างๆ -เพื่อใช้เป็นห้องทำงานอเนกประสงค์ ในการบริการประชาชน	จำนวน ๑ แห่ง	๑,๐๐๐,๐๐๐	๑,๐๐๐,๐๐๐	๑,๐๐๐,๐๐๐	๑,๐๐๐,๐๐๐	๑,๐๐๐,๐๐๐	เพิ่มศักยภาพในการทำงาน	กองช่าง

ที่	โครงการ	วัตถุประสงค์	เป้าหมาย (ผลผลิตของโครงการ)	งบประมาณ					ผลที่คาดว่าจะได้รับ	หน่วยงานรับผิดชอบ
				๒๕๗๑ (บาท)	๒๕๗๒ (บาท)	๒๕๗๓ (บาท)	๒๕๗๔ (บาท)	๒๕๗๕ (บาท)		
๓๗๖	อุดหนุนไฟฟ้าส่วนภูมิภาคจังหวัดมหาสารคาม -อุดหนุนทรัพยากรน้ำบาดาล เขต ๔ (ขอนแก่น)	-เพื่อดำเนินการขยายเขตไฟฟ้า และติดตั้งไฟฟ้าแสงสว่างตามหมู่บ้านต่างๆ หรือประชาชนร้องขอ -เพื่อดำเนินการสำรวจออกแบบพร้อมขุดเจาะบ่อบาดาล ที่อยู่ในความดูแลรับผิดชอบในเขต อบต.หนองปลิง	-ขยายเขตไฟฟ้าและติดตั้งไฟฟ้าแสงสว่างตามหมู่บ้าน -สำรวจออกแบบพร้อมขุดเจาะบ่อบาดาล ที่อยู่ในความดูแลรับผิดชอบในเขต อบต.หนองปลิง	๔๐๐,๐๐๐	๔๐๐,๐๐๐	๔๐๐,๐๐๐	๔๐๐,๐๐๐	๔๐๐,๐๐๐	๑.มีไฟฟ้าส่องสว่าง การสัญจรไปมาสะดวกปลอดภัยในชีวิตและทรัพย์สิน ๒.ประชาชนได้ใช้น้ำที่สะดาอและเพียงพอเพื่ออุปโภคบริโภค	กองช่าง
๓๗๗	ขยายเขตไฟฟ้าสายเขียงหมู ไปนานายสงวน ศรีอุทา ม.๕ บ้านโคกศรี	๑.เพื่อลดอุบัติเหตุและการเกิดอาชญากรรมในช่วงกลางคืน ๒.เพื่อให้ประชาชนสัญจรไปมาสะดวก	จำนวน ๑ สาย	๕๐๐,๐๐๐	๕๐๐,๐๐๐	๕๐๐,๐๐๐	๕๐๐,๐๐๐	๕๐๐,๐๐๐	๑.ลดอุบัติเหตุ ๒.ลดอาชญากรรม ๓.สัญจรไปมาสะดวกขึ้น	กองช่าง

ที่	โครงการ	วัตถุประสงค์	เป้าหมาย (ผลผลิตของโครงการ)	งบประมาณ					ผลที่คาดว่า จะได้รับ	หน่วยงานรับผิดชอบ
				๒๕๗๑ (บาท)	๒๕๗๒ (บาท)	๒๕๗๓ (บาท)	๒๕๗๔ (บาท)	๒๕๗๕ (บาท)		
๓๗๘	ติดตั้งไฟฟ้าส่องสว่างรอบหมู่บ้าน ม.๑ บ.หัวนาคำ	๑.เพื่อลดอุบัติเหตุและการเกิดอาชญากรรมในช่วงกลางคืน ๒.เพื่อให้ประชาชนสัญจรไปมาสะดวก	ไฟฟ้าส่องสว่าง ๑๐ จุด	๖๐,๐๐๐	๖๐,๐๐๐	๖๐,๐๐๐	๖๐,๐๐๐	๖๐,๐๐๐	๑.ลดอุบัติเหตุ ๒.ลดอาชญากรรม ๓.สัญจรไปมาสะดวกขึ้น	กองช่าง
๓๗๙	ขยายเขตไฟฟ้าสายบ้านป่ากุง-บ้านโนนสมบูรณ์	๑.เพื่อลดอุบัติเหตุและการเกิดอาชญากรรมในช่วงกลางคืน ๒.เพื่อให้ประชาชนสัญจรไปมาสะดวก	ขยายเขตไฟฟ้า สายบ้านป่ากุง-บ้านโนนสมบูรณ์	๓๐๐,๐๐๐	๓๐๐,๐๐๐	๓๐๐,๐๐๐	๓๐๐,๐๐๐	๓๐๐,๐๐๐	๑.ลดอุบัติเหตุ ๒.ลดอาชญากรรม ๓.สัญจรไปมาสะดวกขึ้น	กองช่าง
๓๘๐	ขยายเขตไฟฟ้าเพื่อการเกษตร ม.๒ บ.ป่ากุง	๑.เพื่อลดอุบัติเหตุและการเกิดอาชญากรรมในช่วงกลางคืน ๒.เพื่อให้ประชาชนสัญจรไปมาสะดวก	เขตไฟฟ้าเพื่อการเกษตร ม.๒ บ.ป่ากุง	๓๐๐,๐๐๐	๓๐๐,๐๐๐	๓๐๐,๐๐๐	๓๐๐,๐๐๐	๓๐๐,๐๐๐	๑.ลดอุบัติเหตุ ๒.ลดอาชญากรรม ๓.สัญจรไปมาสะดวกขึ้น	กองช่าง
๓๘๑	ติดตั้งไฟฟ้าส่องสว่าง สายศาลากลางบ้าน ป่ากุง-โรงเรียนบ้านหนองคู	๑.เพื่อลดอุบัติเหตุและการเกิดอาชญากรรมในช่วงกลางคืน ๒.เพื่อให้ประชาชนสัญจรไปมาสะดวก	ไฟฟ้าส่องสว่าง สายศาลากลางบ้าน ป่ากุง-โรงเรียนบ้านหนองคู	๖,๐๐๐	๖,๐๐๐	๖,๐๐๐	๖,๐๐๐	๖,๐๐๐	๑.ลดอุบัติเหตุ ๒.ลดอาชญากรรม ๓.สัญจรไปมาสะดวกขึ้น	กองช่าง

ที่	โครงการ	วัตถุประสงค์	เป้าหมาย (ผลผลิตของโครงการ)	งบประมาณ					ผลที่คาดว่า จะได้รับ	หน่วยงานรับผิดชอบ
				๒๕๗๑ (บาท)	๒๕๗๒ (บาท)	๒๕๗๓ (บาท)	๒๕๗๔ (บาท)	๒๕๗๕ (บาท)		
๓๘๒	ติดตั้งไฟฟ้าส่องสว่าง สายหนองฮ่อง-หนองบัว	๑.เพื่อลดอุบัติเหตุและการเกิดอาชญากรรมในช่วงกลางคืน ๒.เพื่อให้ประชาชนสัญจรไปมาสะดวก	ไฟฟ้าส่องสว่าง สายหนองฮ่อง-หนองบัว	๓๐,๐๐๐	๓๐,๐๐๐	๓๐,๐๐๐	๓๐,๐๐๐	๓๐,๐๐๐	๑.ลดอุบัติเหตุ ๒.ลดอาชญากรรม ๓.สัญจรไปมาสะดวกขึ้น	กองช่าง
๓๘๓	ติดตั้งไฟฟ้าส่องสว่าง สายหนองคู-หนองขอน	๑.เพื่อลดอุบัติเหตุและการเกิดอาชญากรรมในช่วงกลางคืน ๒.เพื่อให้ประชาชนสัญจรไปมาสะดวก	ไฟฟ้าส่องสว่าง สายหนองคู-หนองขอน	๓๐,๐๐๐	๓๐,๐๐๐	๓๐,๐๐๐	๓๐,๐๐๐	๓๐,๐๐๐	๑.ลดอุบัติเหตุ ๒.ลดอาชญากรรม ๓.สัญจรไปมาสะดวกขึ้น	กองช่าง
๓๘๔	ติดตั้งไฟฟ้าส่องสว่างสายเวทีมวย-บ้านยายจันทร์อุทัยดา บ้านหนองปลิง	๑.เพื่อลดอุบัติเหตุและการเกิดอาชญากรรมในช่วงกลางคืน ๒.เพื่อให้ประชาชนสัญจรไปมาสะดวก	ไฟฟ้าส่องสว่างสายเวทีมวย-บ้านยายจันทร์ ๕ จุด	๓๐,๐๐๐	๓๐,๐๐๐	๓๐,๐๐๐	๓๐,๐๐๐	๓๐,๐๐๐	๑.ลดอุบัติเหตุ ๒.ลดอาชญากรรม ๓.สัญจรไปมาสะดวกขึ้น	กองช่าง

ที่	โครงการ	วัตถุประสงค์	เป้าหมาย (ผลผลิตของโครงการ)	งบประมาณ					ผลที่คาดว่า จะได้รับ	หน่วยงานรับผิดชอบ
				๒๕๗๑ (บาท)	๒๕๗๒ (บาท)	๒๕๗๓ (บาท)	๒๕๗๔ (บาท)	๒๕๗๕ (บาท)		
๓๘๕	ติดตั้งไฟฟ้าส่องสว่าง ภายในหมู่บ้าน ม.๓ บ.หนองคู	๑.เพื่อลดอุบัติเหตุและการเกิดอาชญากรรมในช่วงกลางคืน ๒.เพื่อให้ประชาชนสัญจรไปมาสะดวก	ไฟฟ้าส่องสว่างภายในหมู่บ้าน ม.๓ บ.หนองคู	๖๐,๐๐๐	๖๐,๐๐๐	๖๐,๐๐๐	๖๐,๐๐๐	๖๐,๐๐๐	๑.ลดอุบัติเหตุ ๒.ลดอาชญากรรม ๓.สัญจรไปมาสะดวกขึ้น	กองช่าง
๓๘๖	ติดตั้งไฟฟ้าส่องสว่างภายในหมู่บ้าน ม.๔ บ.จำนัก	๑.เพื่อลดอุบัติเหตุและการเกิดอาชญากรรมในช่วงกลางคืน ๒.เพื่อให้ประชาชนสัญจรไปมาสะดวก	ไฟฟ้าส่องสว่างภายในหมู่บ้าน ม.๔ บ.จำนัก	๖๐,๐๐๐	๖๐,๐๐๐	๖๐,๐๐๐	๖๐,๐๐๐	๖๐,๐๐๐	๑.ลดอุบัติเหตุ ๒.ลดอาชญากรรม ๓.สัญจรไปมาสะดวกขึ้น	กองช่าง
๓๘๗	ขยายเขตไฟฟ้าสายบ้านจำนัก-บ้านหนองปลิง	๑.เพื่อลดอุบัติเหตุและการเกิดอาชญากรรมในช่วงกลางคืน ๒.เพื่อให้ประชาชนสัญจรไปมาสะดวก	เขตไฟฟ้า สายบ้านจำนัก – บ้านหนองปลิง	๓๐๐,๐๐๐	๓๐๐,๐๐๐	๓๐๐,๐๐๐	๓๐๐,๐๐๐	๓๐๐,๐๐๐	๑.ลดอุบัติเหตุ ๒.ลดอาชญากรรม ๓.สัญจรไปมาสะดวกขึ้น	กองช่าง
๓๘๘	ติดตั้งไฟฟ้าส่องสว่าง รอบหมู่บ้านหมู่ ๖บ.หนองปลิง	๑.เพื่อลดอุบัติเหตุและการเกิดอาชญากรรมในช่วงกลางคืน ๒.เพื่อให้ประชาชนสัญจรไปมาสะดวก	ไฟฟ้าส่องสว่าง รอบหมู่บ้าน หมู่ ๖ บ.หนองปลิง	๖๐,๐๐๐	๖๐,๐๐๐	๖๐,๐๐๐	๖๐,๐๐๐	๖๐,๐๐๐	๑.ลดอุบัติเหตุ ๒.ลดอาชญากรรม ๓.สัญจรไปมาสะดวกขึ้น	กองช่าง

ที่	โครงการ	วัตถุประสงค์	เป้าหมาย (ผลผลิตของโครงการ)	งบประมาณ					ผลที่คาดว่า จะได้รับ	หน่วยงานรับผิดชอบ
				๒๕๗๑ (บาท)	๒๕๗๒ (บาท)	๒๕๗๓ (บาท)	๒๕๗๔ (บาท)	๒๕๗๕ (บาท)		
๓๘๙	ขยายเขตไฟฟ้า สายไปเมรุบ้านหนองปลิง	๑.เพื่อลดอุบัติเหตุและการเกิดอาชญากรรมในช่วงกลางคืน ๒.เพื่อให้ประชาชนสัญจรไปมาสะดวก	เขตไฟฟ้า สายไปเมรุบ้านหนองปลิง ระยะทาง ๙๐๐ ม.	๔๐๐,๐๐๐	๔๐๐,๐๐๐	๔๐๐,๐๐๐	๔๐๐,๐๐๐	๔๐๐,๐๐๐	๑.ลดอุบัติเหตุ ๒.ลดอาชญากรรม ๓.สัญจรไปมาสะดวกขึ้น	กองช่าง
๓๙๐	ขยายเขตไฟฟ้าเส้นไปสุขเกษมรีสอร์ท – นานาย กรอง พันจักร	๑.เพื่อลดอุบัติเหตุและการเกิดอาชญากรรมในช่วงกลางคืน ๒.เพื่อให้ประชาชนสัญจรไปมาสะดวก	ขยายเขตไฟฟ้าเส้นไปสุขเกษมรีสอร์ท – นานายกรอง	๑๐๐,๐๐๐	๑๐๐,๐๐๐	๑๐๐,๐๐๐	๑๐๐,๐๐๐	๑๐๐,๐๐๐	๑.ลดอุบัติเหตุ ๒.ลดอาชญากรรม ๓.สัญจรไปมาสะดวกขึ้น	กองช่าง
๓๙๑	ขยายเขตไฟฟ้าสายนาตาจันทร์-นายบุญมี มุมแดง ม.๖ บ.หนองปลิง	๑.เพื่อลดอุบัติเหตุและการเกิดอาชญากรรมในช่วงกลางคืน ๒.เพื่อให้ประชาชนสัญจรไปมาสะดวก	ขยายเขตไฟฟ้าสายนาตาจันทร์-นายบุญมี หมู่ ๖ บ.หนองปลิง – บ.จำนัก ม.๔	๓๐๐,๐๐๐	๓๐๐,๐๐๐	๓๐๐,๐๐๐	๓๐๐,๐๐๐	๓๐๐,๐๐๐	๑.ลดอุบัติเหตุ ๒.ลดอาชญากรรม ๓.สัญจรไปมาสะดวกขึ้น	กองช่าง
๓๙๒	ขยายเขตไฟฟ้า โรงเลื่อย ม.๗ บ้านโนนสมบูรณ์ เชื่อมบ้านหนองปลิง ม.๖	๑.เพื่อลดอุบัติเหตุและการเกิดอาชญากรรมในช่วงกลางคืน ๒.เพื่อให้ประชาชนสัญจรไปมาสะดวก	ขยายเขตไฟฟ้า โรงเลื่อย ม.๗ บ้านโนนสมบูรณ์ เชื่อมบ้านหนองปลิง ม.๖	๓๐๐,๐๐๐	๓๐๐,๐๐๐	๓๐๐,๐๐๐	๓๐๐,๐๐๐	๓๐๐,๐๐๐	๑.ลดอุบัติเหตุ ๒.ลดอาชญากรรม ๓.สัญจรไปมาสะดวกขึ้น	กองช่าง

ที่	โครงการ	วัตถุประสงค์	เป้าหมาย (ผลผลิตของโครงการ)	งบประมาณ					ผลที่คาดว่า จะได้รับ	หน่วยงานรับผิดชอบ
				๒๕๗๑ (บาท)	๒๕๗๒ (บาท)	๒๕๗๓ (บาท)	๒๕๗๔ (บาท)	๒๕๗๕ (บาท)		
๓๙๓	ติดตั้งไฟฟ้าส่องสว่างรอบหมู่บ้าน ม.๘ บ.ศรีวิลัย	๑.เพื่อลดอุบัติเหตุและการเกิดอาชญากรรมในช่วงกลางคืน ๒.เพื่อให้ประชาชนสัญจรไปมาสะดวก	ติดตั้งไฟฟ้าส่องสว่างรอบหมู่บ้าน ม.๘ บ.ศรีวิลัย	๖๐,๐๐๐	๖๐,๐๐๐	๖๐,๐๐๐	๖๐,๐๐๐	๖๐,๐๐๐	๑.ลดอุบัติเหตุ ๒.ลดอาชญากรรม ๓.สัญจรไปมาสะดวกขึ้น	กองช่าง
๓๙๔	ขยายเขตไฟฟ้า สายบ้านพ่อทราย เยื่อจันทร์-สถานีวิทยุเก่า	๑.เพื่อลดอุบัติเหตุและการเกิดอาชญากรรมในช่วงกลางคืน ๒.เพื่อให้ประชาชนสัญจรไปมาสะดวก	ขยายเขตไฟฟ้าสายบ้านพ่อทราย เยื่อจันทร์-สถานีวิทยุเก่า	๓๐๐,๐๐๐	๓๐๐,๐๐๐	๓๐๐,๐๐๐	๓๐๐,๐๐๐	๓๐๐,๐๐๐	๑.ลดอุบัติเหตุ ๒.ลดอาชญากรรม ๓.สัญจรไปมาสะดวกขึ้น	กองช่าง
๓๙๕	ขยายเขตไฟฟ้าเพื่อการเกษตร ม.๕ บ.โคกศรี	๑.เพื่อลดอุบัติเหตุและการเกิดอาชญากรรมในช่วงกลางคืน ๒.เพื่อให้ประชาชนสัญจรไปมาสะดวก	เขตไฟฟ้าเพื่อการเกษตร ม.๒บ.ป่ากุง	๓๐๐,๐๐๐	๓๐๐,๐๐๐	๓๐๐,๐๐๐	๓๐๐,๐๐๐	๓๐๐,๐๐๐	๑.ลดอุบัติเหตุ ๒.ลดอาชญากรรม ๓.สัญจรไปมาสะดวกขึ้น	กองช่าง
๓๙๖	ขยายเขตไฟฟ้าข้าง ร.ร.บ้านโคกศรี – นานายหลา แสงเพชร	๑.เพื่อลดอุบัติเหตุและการเกิดอาชญากรรมในช่วงกลางคืน ๒.เพื่อให้ประชาชนสัญจรไปมาสะดวก	ขยายเขตไฟฟ้าถนนข้าง ร.ร.บ้านโคกศรี – นานายหลา แสงเพชร จำนวน ๑ สาย	๒๐๐,๐๐๐	๒๐๐,๐๐๐	๒๐๐,๐๐๐	๒๐๐,๐๐๐	๒๐๐,๐๐๐	๑.ลดอุบัติเหตุ ๒.ลดอาชญากรรม ๓.สัญจรไปมาสะดวกขึ้น	กองช่าง

ที่	โครงการ	วัตถุประสงค์	เป้าหมาย (ผลผลิตของโครงการ)	งบประมาณ					ผลที่คาดว่าจะได้รับ	หน่วยงานรับผิดชอบ
				๒๕๗๑ (บาท)	๒๕๗๒ (บาท)	๒๕๗๓ (บาท)	๒๕๗๔ (บาท)	๒๕๗๕ (บาท)		
๓๙๗	ขยายเขตไฟฟ้าบ้านหนองปลิง–คลอง ส่งน้ำชลประทานโคกก่อ	๑.เพื่อลดอุบัติเหตุและการเกิดอาชญากรรมในช่วงกลางคืน ๒.เพื่อให้ประชาชนสัญจรไปมาสะดวก	บ้านหนองปลิง – คลองส่งน้ำชลประทานโคกก่อ จำนวน ๑ สาย	๕๐๐,๐๐๐	๕๐๐,๐๐๐	๕๐๐,๐๐๐	๕๐๐,๐๐๐	๕๐๐,๐๐๐	๑.ลดอุบัติเหตุ ๒.ลดอาชญากรรม ๓.สัญจรไปมาสะดวกขึ้น	กองช่าง
๓๙๘	ขยายเขตไฟฟ้าสายฟาร์มวัวพ่อชื่น ม.๕-บ่อขยะ	เพื่อขยายเขตไฟฟ้าสายฟาร์มวัวพ่อชื่น ม.๕-บ่อขยะ	ขยายเขตไฟฟ้า จำนวน ๑ สาย	๒๐๐,๐๐๐	๒๐๐,๐๐๐	๒๐๐,๐๐๐	๒๐๐,๐๐๐	๒๐๐,๐๐๐	๑.ลดอุบัติเหตุ ๒.ลดอาชญากรรม ๓.สัญจรไปมาสะดวกขึ้น	กองช่าง
๓๙๙	ขยายเขตไฟฟ้า บ้านนายบุญถิ่น ม.๕ – สะพานบ้านกุดแคน	เพื่อขยายเขตไฟฟ้าบ้านนายบุญถิ่น ม.๕ -สะพานบ้านกุดแคน	ขยายเขตไฟฟ้า จำนวน ๑ สาย	๒๐๐,๐๐๐	๒๐๐,๐๐๐	๒๐๐,๐๐๐	๒๐๐,๐๐๐	๒๐๐,๐๐๐	๑.ลดอุบัติเหตุ ๒.ลดอาชญากรรม ๓.สัญจรไปมาสะดวกขึ้น	กองช่าง

ที่	โครงการ	วัตถุประสงค์	เป้าหมาย (ผลผลิตของโครงการ)	งบประมาณ					ผลที่คาดว่าจะได้รับ	หน่วยงานรับผิดชอบ
				๒๕๗๑ (บาท)	๒๕๗๒ (บาท)	๒๕๗๓ (บาท)	๒๕๗๔ (บาท)	๒๕๗๕ (บาท)		
๔๐๐	ขยายเขตไฟฟ้า ม.๑จากบ้านนายฉวี – บ้านนายพัฒน์	เพื่อขยายเขตไฟฟ้า ม.๑ จากบ้านนายฉวี - บ้านนายพัฒน์	ขยายเขตไฟฟ้าจำนวน ๑ สาย	๒๐๐,๐๐๐	๒๐๐,๐๐๐	๒๐๐,๐๐๐	๒๐๐,๐๐๐	๒๐๐,๐๐๐	๑.ลดอุบัติเหตุ ๒.ลดอาชญากรรม ๓.สัญจรไปมาสะดวกขึ้น	กองช่าง
๔๐๑	ติดตั้งไฟฟ้าส่องสว่าง ม.๖ สายกลางบ้าน - สี่แยกวัด	เพื่อติดตั้งไฟฟ้าส่องสว่าง ม.๖ สายกลางบ้าน – สี่แยกวัด	ติดตั้งไฟฟ้าส่องสว่าง จำนวน ๑ สาย	๖๐,๐๐๐	๖๐,๐๐๐	๖๐,๐๐๐	๖๐,๐๐๐	๖๐,๐๐๐	๑.ลดอุบัติเหตุ ๒.ลดอาชญากรรม ๓.สัญจรไปมาสะดวกขึ้น	กองช่าง
๔๐๒	ขยายเขตไฟฟ้า ม.๖ จากสี่แยกกลางบ้าน-ถนนสายไปแกดำ	เพื่อขยายเขตไฟฟ้า ม.๖ จากสี่แยกกลางบ้าน – ถนนสายไปแกดำ	ขยายเขตไฟฟ้าจำนวน ๑ สาย	๑๐๐,๐๐๐	๑๐๐,๐๐๐	๑๐๐,๐๐๐	๑๐๐,๐๐๐	๑๐๐,๐๐๐	๑.ลดอุบัติเหตุ ๒.ลดอาชญากรรม ๓.สัญจรไปมาสะดวกขึ้น	กองช่าง
๔๐๓	ขยายเขตไฟฟ้าเพื่อการเกษตร ม.๔	เพื่อขยายเขตไฟฟ้าเพื่อการเกษตร ม.๔	ขยายเขตไฟฟ้าเพื่อการเกษตร จำนวน ๑ สาย	๔๐๐,๐๐๐	๔๐๐,๐๐๐	๔๐๐,๐๐๐	๔๐๐,๐๐๐	๔๐๐,๐๐๐	๑.ลดอุบัติเหตุ ๒.ลดอาชญากรรม ๓.สัญจรไปมาสะดวกขึ้น	กองช่าง

ที่	โครงการ	วัตถุประสงค์	เป้าหมาย (ผลผลิตของโครงการ)	งบประมาณ					ผลที่คาดว่า จะได้รับ	หน่วยงานรับผิดชอบ
				๒๕๗๑ (บาท)	๒๕๗๒ (บาท)	๒๕๗๓ (บาท)	๒๕๗๔ (บาท)	๒๕๗๕ (บาท)		
๔๐๔	ขยายเขตไฟฟ้าทางเข้าบ้านหนองโจด-นายายบุญ อุทัยคาม	เพื่อขยายเขตไฟฟ้าทางเข้าบ้านหนองโจด-นายายบุญ อุทัยคาม	ขยายเขตไฟฟ้า จำนวน ๑ สาย	๔๐๐,๐๐๐	๔๐๐,๐๐๐	๔๐๐,๐๐๐	๔๐๐,๐๐๐	๔๐๐,๐๐๐	๑.ลดอุบัติเหตุ ๒.ลดอาชญากรรม ๓.สัญจรไปมาสะดวกขึ้น	กองช่าง
๔๐๕	ขยายเขตไฟฟ้าจากนานายสมร อุทัยแพน-นานายสถิต ตะวัน	เพื่อขยายเขตไฟฟ้าจากนานายสมร อุทัยแพน – นานายสถิต ตะวัน	ขยายเขตไฟฟ้า จำนวน ๑ สาย	๔๐๐,๐๐๐	๔๐๐,๐๐๐	๔๐๐,๐๐๐	๔๐๐,๐๐๐	๔๐๐,๐๐๐	๑.ลดอุบัติเหตุ ๒.ลดอาชญากรรม ๓.สัญจรไปมาสะดวกขึ้น	กองช่าง
๔๐๖	ขยายเขตไฟฟ้าจากนานายสมร อุทัยแพน-นานายสถิต ตะวัน	เพื่อขยายเขตไฟฟ้าจากนานายสมร อุทัยแพน-นานายสถิต ตะวัน	ขยายเขตไฟฟ้า เพื่อการเกษตร จำนวน ๑ สาย	๔๐๐,๐๐๐	๔๐๐,๐๐๐	๔๐๐,๐๐๐	๔๐๐,๐๐๐	๔๐๐,๐๐๐	๑.ลดอุบัติเหตุ ๒.ลดอาชญากรรม ๓.สัญจรไปมาสะดวกขึ้น	กองช่าง
๔๐๗	ติดตั้งโคมไฟฟ้าสาธารณะจากบ้านศรีวิลัย – ถนนทางหลวงหมายเลข ๒๐๔๐	เพื่อติดตั้งโคมไฟฟ้าสาธารณะ จากบ้านศรีวิลัย – ถนนทางหลวงหมายเลข ๒๐๔๐	ติดตั้งโคมไฟฟ้า จำนวน ๑ สาย	๔๐๐,๐๐๐	๔๐๐,๐๐๐	๔๐๐,๐๐๐	๔๐๐,๐๐๐	๔๐๐,๐๐๐	๑.ลดอุบัติเหตุ ๒.ลดอาชญากรรม ๓.สัญจรไปมาสะดวกขึ้น	กองช่าง

ที่	โครงการ	วัตถุประสงค์	เป้าหมาย (ผลผลิตของโครงการ)	งบประมาณ					ผลที่คาดว่า จะได้รับ	หน่วยงานรับผิดชอบ
				๒๕๗๑ (บาท)	๒๕๗๒ (บาท)	๒๕๗๓ (บาท)	๒๕๗๔ (บาท)	๒๕๗๕ (บาท)		
๔๐๘	ขยายเขตไฟฟ้าเพื่อการเกษตร บ้านหนองคู-หนองฮ่อง	เพื่อขยายเขตไฟฟ้าเพื่อการเกษตร บ้านหนองคู-หนองฮ่อง	ขยายเขตไฟฟ้าเพื่อการเกษตร จำนวน ๑ สาย	๔๐๐,๐๐๐	๔๐๐,๐๐๐	๔๐๐,๐๐๐	๔๐๐,๐๐๐	๔๐๐,๐๐๐	๑.ลดอุบัติเหตุ ๒.ลดอาชญากรรม ๓.สัญจรไปมาสะดวกขึ้น	กองช่าง
๔๐๙	ขยายเขตไฟฟ้าเพื่อการเกษตร บ้านหนองคู - หนองหล่ม	เพื่อขยายเขตไฟฟ้าเพื่อการเกษตรบ้านหนองคู - หนองหล่ม	ขยายเขตไฟฟ้า เพื่อการเกษตร จำนวน ๑ สาย	๔๐๐,๐๐๐	๔๐๐,๐๐๐	๔๐๐,๐๐๐	๔๐๐,๐๐๐	๔๐๐,๐๐๐	๑.ลดอุบัติเหตุ ๒.ลดอาชญากรรม ๓.สัญจรไปมาสะดวกขึ้น	กองช่าง
๔๑๐	ขยายเขตไฟฟ้าสายบ้านนายคำอ้าย กัญหาภรณ์ – นานายสนั่น ภูมิแสง บ้านโนนสมบูรณ์ ม.๗	๑.เพื่อลดอุบัติเหตุและการเกิดอาชญากรรมในช่วงกลางคืน ๒.เพื่อให้ประชาชนสัญจรไปมาสะดวก	ขยายเขตไฟฟ้า จำนวน ๑ สาย	๘๐,๐๐๐	๘๐,๐๐๐	๘๐,๐๐๐	๘๐,๐๐๐	๘๐,๐๐๐	๑.ลดอุบัติเหตุ ๒.ลดอาชญากรรม ๓.สัญจรไปมาสะดวกขึ้น	กองช่าง
๔๑๑	ติดตั้งไฟฟ้าส่องสว่างจาก ศพด.ศูนย์สงเคราะห์ ถึงหมู่บ้าน ม.๕ บ.โคกศรี	๑.เพื่อลดอุบัติเหตุและการเกิดอาชญากรรมในช่วงกลางคืน ๒.เพื่อให้ประชาชนสัญจรไปมาสะดวก	ไฟฟ้าส่องสว่าง ศพด.ศูนย์สงเคราะห์ ถึงหมู่บ้าน	๑๐๐,๐๐๐	๑๐๐,๐๐๐	๑๐๐,๐๐๐	๑๐๐,๐๐๐	๑๐๐,๐๐๐	๑.ลดอุบัติเหตุ ๒.ลดอาชญากรรม ๓.สัญจรไปมาสะดวกขึ้น	กองช่าง

ที่	โครงการ	วัตถุประสงค์	เป้าหมาย (ผลผลิตของโครงการ)	งบประมาณ					ผลที่คาดว่า จะได้รับ	หน่วยงานรับผิดชอบ
				๒๕๗๑ (บาท)	๒๕๗๒ (บาท)	๒๕๗๓ (บาท)	๒๕๗๔ (บาท)	๒๕๗๕ (บาท)		
๔๑๒	ติดตั้งไฟฟ้าส่องสว่างภายในหมู่บ้าน ม.๖ บ.หนองปลิง	๑.เพื่อลดอุบัติเหตุและการเกิดอาชญากรรมในช่วงกลางคืน ๒.เพื่อให้ประชาชนสัญจรไปมาสะดวก	ไฟฟ้าส่องสว่างภายในหมู่บ้าน ม.๖ บ.หนองปลิง	๒๐๐,๐๐๐	๒๐๐,๐๐๐	๒๐๐,๐๐๐	๒๐๐,๐๐๐	๒๐๐,๐๐๐	๑.ลดอุบัติเหตุ ๒.ลดอาชญากรรม ๓.สัญจรไปมาสะดวกขึ้น	กองช่าง
๔๑๓	ติดตั้งไฟฟ้าส่องสว่างภายในหมู่ ม.๗บ.โนนสมบูรณ์	๑.เพื่อลดอุบัติเหตุและการเกิดอาชญากรรมในช่วงกลางคืน ๒.เพื่อให้ประชาชนสัญจรไปมาสะดวก	ติดตั้งไฟฟ้าส่องสว่างภายในหมู่บ้าน ม.๗ บ.โนนสมบูรณ์	๘๐,๐๐๐	๘๐,๐๐๐	๘๐,๐๐๐	๘๐,๐๐๐	๘๐,๐๐๐	๑.ลดอุบัติเหตุ ๒.ลดอาชญากรรม ๓.สัญจรไปมาสะดวกขึ้น	กองช่าง
๔๑๔	ขยายเขตไฟฟ้าเพื่อการเกษตรจากวัดป่า-บ้านโนนสมบูรณ์ ม.๗	๑.เพื่อลดอุบัติเหตุและการเกิดอาชญากรรมในช่วงกลางคืน ๒.เพื่อให้ประชาชนสัญจรไปมาสะดวก	ขยายเขตไฟฟ้าเพื่อการเกษตร จำนวน ๑ สาย	๘๐,๐๐๐	๘๐,๐๐๐	๘๐,๐๐๐	๘๐,๐๐๐	๘๐,๐๐๐	๑.ลดอุบัติเหตุ ๒.ลดอาชญากรรม ๓.สัญจรไปมาสะดวกขึ้น	กองช่าง

ที่	โครงการ	วัตถุประสงค์	เป้าหมาย (ผลผลิตของโครงการ)	งบประมาณ					ผลที่คาดว่า จะได้รับ	หน่วยงานรับผิดชอบ
				๒๕๗๑ (บาท)	๒๕๗๒ (บาท)	๒๕๗๓ (บาท)	๒๕๗๔ (บาท)	๒๕๗๕ (บาท)		
๔๑๕	ปรับปรุงถนน คสล. บ้านหัวนาคำ หมู่ที่ ๑ (เส้นโรงข้าวปุ่นเก่า)	๑.เพื่อยกระดับมาตรฐานเส้นทางสัญจรให้มีความสะดวกและปลอดภั๒.เพื่อแก้ไขความเดือดร้อนของประชาชนจากสภาพถนนเดิม	ปรับปรุงถนนคอนกรีตเสริมเหล็ก (คสล.) ผิวจราจรกว้าง ๔เมตร ยาว ๒๕๐ เมตร หนา ๐.๑๐ เมตร หรือมีพื้นที่ผิวจราจรไม่น้อยกว่า ๑,๐๐๐ ตารางเมตร	๒๕๐,๐๐๐	๒๕๐,๐๐๐	๒๕๐,๐๐๐	๒๕๐,๐๐๐	๒๕๐,๐๐๐	๑.มีเส้นทางสัญจรที่สะดวก รวดเร็ว มีมาตรฐานความปลอดภัย ๒.เกษตรกรในพื้นที่สามารถขนส่งผลผลิตทางการเกษตร	กองช่าง
๔๑๖	ปรับปรุงโรงรถ อบต. หนองปลิง	๑.เพื่อจัดระเบียบพื้นที่จอดรถและเพิ่มประสิทธิภาพในการดำเนินงาน ๒.เพื่อเตรียมความพร้อมในการให้บริการประชาชนอย่างต่อเนื่อง	ปรับปรุงโรงรถ/อาคารจอดรถของ อบต.หนองปลิง จำนวน ๑ หลัง	๓๐๐,๐๐๐	๓๐๐,๐๐๐	๓๐๐,๐๐๐	๓๐๐,๐๐๐	๓๐๐,๐๐๐	เจ้าหน้าที่ผู้ปฏิบัติงานและประชาชนผู้มาติดต่อราชการ มีความพึงพอใจต่อ	กองช่าง
๔๑๗	จัดซื้อรถบรรทุกขยะมูลฝอยขับเคลื่อนด้วยพลังงานไฟฟ้า (EV)	๑.เพื่อเพิ่มประสิทธิภาพการจัดการขยะมูลฝอยในพื้นที่ให้ครอบคลุม ๒.เพื่อลดปัญหามลพิษทางอากาศและเป็นมิตรต่อสิ่งแวดล้อม	จัดซื้อครุภัณฑ์ยานพาหนะและขนส่ง รถบรรทุกขยะมูลฝอยขับเคลื่อนด้วยพลังงานไฟฟ้า (EV) จำนวน ๑ คัน	๔,๙๕๐,๐๐๐	๔,๙๕๐,๐๐๐	๔,๙๕๐,๐๐๐	๔,๙๕๐,๐๐๐	๔,๙๕๐,๐๐๐	๑.พื้นที่รับผิดชอบมีระบบการจัดเก็บและขนถ่ายขยะมูลฝอยที่ครอบคลุม รวดเร็ว ๒.สามารถลดการปล่อยก๊าซคาร์บอนไดออกไซด์ก๊าซเรือนกระจก	สำนักปลัด

ที่	โครงการ	วัตถุประสงค์	เป้าหมาย (ผลผลิตของโครงการ)	งบประมาณ					ผลที่คาดว่า จะได้รับ	หน่วยงานรับผิดชอบ
				๒๕๗๑ (บาท)	๒๕๗๒ (บาท)	๒๕๗๓ (บาท)	๒๕๗๔ (บาท)	๒๕๗๕ (บาท)		
๔๑๘	โครงการ ก่อสร้างโรงสูบน้ำประปาหมู่บ้านพลังงานแสงอาทิตย์ (Solar Cell) ภายในตำบลหนองปลิง	๑.เพื่อลดต้นทุนค่ากระแสไฟฟ้าในการผลิตน้ำประปาหมู่บ้านในระยะยาว๒.เพื่อแก้ไขปัญหาความเดือดร้อนจากการขาดแคลนน้ำอุปโภคบริโภค	ทำการก่อสร้างโรงสูบน้ำประปาหมู่บ้านพร้อมติดตั้งระบบสูบน้ำพลังงานแสงอาทิตย์ (Solar Cell) จำนวน ๑ แห่ง	๒,๒๕๐,๐๐๐	๒,๒๕๐,๐๐๐	๒,๒๕๐,๐๐๐	๒,๒๕๐,๐๐๐	๒,๒๕๐,๐๐๐	๑.ลดต้นทุนค่าใช้จ่ายด้านพลังงาน ๒.ระบบกิจการประปาหมู่บ้านมีความมั่นคง	กองช่าง
๔๑๙	โครงการ "ติดตั้งระบบผลิตไฟฟ้าจากพลังงานแสงอาทิตย์ (Solar Cell) บนหลังคาอาคาร (Solar Rooftop)	๑.เพื่อลดภาระค่าใช้จ่ายสาธารณูปโภคด้านกระแสไฟฟ้าของหน่วยงาน ๒.เพื่อส่งเสริมการใช้พลังงานหมุนเวียนและขับเคลื่อนสู่สำนักงานสีเขียว (Green Office)	ทำการติดตั้งระบบผลิตไฟฟ้าจากพลังงานแสงอาทิตย์บนหลังคาอาคาร (Solar Rooftop) ชนิดเชื่อมต่อระบบสายส่ง (On-Grid System)	๖๐๐,๐๐๐	๖๐๐,๐๐๐	๖๐๐,๐๐๐	๖๐๐,๐๐๐	๖๐๐,๐๐๐	๑.ประหยัดงบประมาณและลดต้นทุนการดำเนินงาน ๒.อนุรักษ์สิ่งแวดล้อมและการลดมลพิษ	กองช่าง
๔๒๐	ติดตั้งระบบกล้องวงจรปิด (CCTV) พลังงานแสงอาทิตย์ (Solar Cell)ภายในตำบลหนองปลิง	๑.เพื่อสร้างความปลอดภัยในชีวิตและทรัพย์สินของประชาชน ๒.เพื่อเฝ้าระวังและลดอุบัติเหตุบนท้องถนนในจุดเสี่ยง	ทำการจัดซื้อพร้อมติดตั้งระบบกล้องวงจรปิด (CCTV) พลังงานแสงอาทิตย์ (Solar Cell) ชนิดทำงานอิสระ (Stand-alone System)	๕๕๐,๐๐๐	๕๕๐,๐๐๐	๕๕๐,๐๐๐	๕๕๐,๐๐๐	๕๕๐,๐๐๐	๑.ความปลอดภัยและการรักษาความสงบเรียบร้อย ๒.ประหยัดงบประมาณและนวัตกรรมพลังงาน	กองช่าง

ที่	โครงการ	วัตถุประสงค์	เป้าหมาย (ผลผลิตของโครงการ)	งบประมาณ					ผลที่คาดว่าจะได้รับ	หน่วยงานรับผิดชอบ
				๒๕๗๑ (บาท)	๒๕๗๒ (บาท)	๒๕๗๓ (บาท)	๒๕๗๔ (บาท)	๒๕๗๕ (บาท)		
๔๒๑	ติดตั้งระบบหอกระจายข่าวแบบไร้สาย	๑.เพื่อเพิ่มประสิทธิภาพความรวดเร็วและครอบคลุมในการประชาสัมพันธ์ข่าวสาร ๒.เพื่อแจ้งเตือนภัยภารกิจฉุกเฉินและสาธารณภัยได้อย่างทันท่วงที	ทำการจัดซื้อพร้อมติดตั้งครุภัณฑ์และระบบหอกระจายข่าวแบบไร้สาย	๒,๒๕๐,๐๐๐	๒,๒๕๐,๐๐๐	๒,๒๕๐,๐๐๐	๒,๒๕๐,๐๐๐	๒,๒๕๐,๐๐๐	๑.รับรู้ข่าวสารและการติดต่อสื่อสารประชาชนในพื้น ๒.ประหยัดงบประมาณและลดขั้นตอนการซ่อมบำรุง	กองช่าง

ที่	โครงการ	วัตถุประสงค์	เป้าหมาย (ผลผลิตของโครงการ)	งบประมาณ					ผลที่คาดว่าจะได้รับ	หน่วยงานรับผิดชอบหลัก
				๒๕๗๑	๒๕๗๒	๒๕๗๓	๒๕๗๔	๒๕๗๕		
๔๒๒	โครงการจัดซื้อรถบรรทุกขยะมูลฝอยขับเคลื่อนด้วยพลังงานไฟฟ้า (EV)	๑.เพื่อเพิ่มประสิทธิภาพการจัดการขยะมูลฝอยในพื้นที่ให้ครอบคลุม ๒.เพื่อลดปัญหามลพิษทางอากาศและเป็นมิตรต่อสิ่งแวดล้อม	จัดซื้อครุภัณฑ์ยานพาหนะและขนส่ง รถบรรทุกขยะมูลฝอยขับเคลื่อนด้วยพลังงานไฟฟ้า (EV) จำนวน ๑ คัน	๔,๙๕๐,๐๐๐	๔,๙๕๐,๐๐๐	๔,๙๕๐,๐๐๐	๔,๙๕๐,๐๐๐	๔,๙๕๐,๐๐๐	๑.พื้นที่รับผิดชอบมีระบบการจัดเก็บและขนถ่ายขยะมูลฝอยที่ครอบคลุม รวดเร็ว ๒.สามารถลดการปล่อยก๊าซคาร์บอนไดออกไซด์ก๊าซเรือนกระจก	สำนักปลัดฯ (งานสาธารณสุขฯ)
๔๒๓	โครงการก่อสร้างโรงสูบน้ำประปาหมู่บ้านพลังงานแสงอาทิตย์ (Solar Cell) ภายในตำบลหนองปลิง	๑.เพื่อลดต้นทุนค่ากระแสไฟฟ้าในการผลิตน้ำประปาหมู่บ้านในระยะยาว๒.เพื่อแก้ไขปัญหาความเดือดร้อนจากการขาดแคลนน้ำอุปโภคบริโภค	ทำการก่อสร้างโรงสูบน้ำประปาหมู่บ้านพร้อมติดตั้งระบบสูบน้ำพลังงานแสงอาทิตย์ (Solar Cell) หมู่ที่ ๑ - หมู่ที่ ๘	๒,๒๕๐,๐๐๐	๒,๒๕๐,๐๐๐	๒,๒๕๐,๐๐๐	๒,๒๕๐,๐๐๐	๒,๒๕๐,๐๐๐	๑.ลดต้นทุนค่าใช้จ่ายด้านพลังงาน ๒.ระบบกิจการประปาหมู่บ้านมีความมั่นคง	กองช่าง

ที่	โครงการ	วัตถุประสงค์	เป้าหมาย (ผลผลิตของโครงการ)	งบประมาณ					ผลที่คาดว่าจะได้รับ	หน่วยงานรับผิดชอบหลัก
				๒๕๗๑	๒๕๗๒	๒๕๗๓	๒๕๗๔	๒๕๗๕		
๔๒๔	โครงการติดตั้งระบบผลิตไฟฟ้าจากพลังงานแสงอาทิตย์ (Solar Cell) บนหลังคาอาคารสำนักงานอบต.หนองปลิง (Solar Rooftop)	๑.เพื่อลดภาระค่าใช้จ่ายสาธารณูปโภคด้านกระแสไฟฟ้าของหน่วยงาน ๒.เพื่อส่งเสริมการใช้พลังงานหมุนเวียนและขับเคลื่อนสู่สำนักงานสีเขียว (Green Office)	ทำการติดตั้งระบบผลิตไฟฟ้าจากพลังงานแสงอาทิตย์บนหลังคาอาคารสำนักงานอบต.หนองปลิง (Solar Rooftop) ชนิดเชื่อมต่อระบบสายส่ง (On-Grid System)	๖๐๐,๐๐๐	๖๐๐,๐๐๐	๖๐๐,๐๐๐	๖๐๐,๐๐๐	๖๐๐,๐๐๐	๑.ประหยัดงบประมาณและลดต้นทุนการดำเนินงาน ๒.อนุรักษ์สิ่งแวดล้อมและการลดมลพิษ	กองช่าง
๔๒๕	โครงการติดตั้งระบบผลิตไฟฟ้าจากพลังงานแสงอาทิตย์ (Solar Cell) บนหลังคาอาคารศูนย์พัฒนาเด็กเล็กตำบลหนองปลิง (Solar Rooftop)	๑.เพื่อลดภาระค่าใช้จ่ายสาธารณูปโภคด้านกระแสไฟฟ้าของหน่วยงาน ๒.เพื่อส่งเสริมการใช้พลังงานหมุนเวียนและขับเคลื่อนสู่สำนักงานสีเขียว (Green Office)	ทำการติดตั้งระบบผลิตไฟฟ้าจากพลังงานแสงอาทิตย์บนหลังคาอาคารศูนย์พัฒนาเด็กเล็กตำบล (Solar Rooftop) ชนิดเชื่อมต่อระบบสายส่ง (On-Grid System)	๖๐๐,๐๐๐	๖๐๐,๐๐๐	๖๐๐,๐๐๐	๖๐๐,๐๐๐	๖๐๐,๐๐๐	๑.ประหยัดงบประมาณและลดต้นทุนการดำเนินงาน ๒.อนุรักษ์สิ่งแวดล้อมและการลดมลพิษ	กองช่าง
๔๒๖	โครงการติดตั้งระบบกล้องวงจรปิด (CCTV) พลังงานแสงอาทิตย์ (Solar Cell) ภายในตำบลหนองปลิง	๑.เพื่อสร้างความปลอดภัยในชีวิตและทรัพย์สินของประชาชน ๒.เพื่อเฝ้าระวังและลดอุบัติเหตุบนท้องถนนในจุดเสี่ยง	ทำการจัดซื้อพร้อมติดตั้งระบบกล้องวงจรปิด (CCTV) พลังงานแสงอาทิตย์ (Solar Cell) ชนิดทำงานอิสระ (Stand-alone System) ภายในตำบลหนองปลิง	๕๕๐,๐๐๐	๕๕๐,๐๐๐	๕๕๐,๐๐๐	๕๕๐,๐๐๐	๕๕๐,๐๐๐	๑.ความปลอดภัยและการรักษาความสงบเรียบร้อย ๒.ประหยัดงบประมาณและนวัตกรรมพลังงาน	กองช่าง

ที่	โครงการ	วัตถุประสงค์	เป้าหมาย (ผลผลิตของโครงการ)	งบประมาณ					ผลที่คาดว่าจะได้รับ	หน่วยงานรับผิดชอบหลัก
				๒๕๗๑	๒๕๗๒	๒๕๗๓	๒๕๗๔	๒๕๗๕		
๔๒๗	โครงการติดตั้งระบบผลิตไฟฟ้าจากพลังงานแสงอาทิตย์ (Solar Cell) บนหลังคาอาคารสำนักงานอบต.หนองปลิง (Solar Rooftop)	๑.เพื่อลดภาระค่าใช้จ่ายสาธารณูปโภคด้านกระแสไฟฟ้าของหน่วยงาน ๒.เพื่อส่งเสริมการใช้พลังงานหมุนเวียนและขับเคลื่อนสู่สำนักงานสีเขียว (Green Office)	ทำการติดตั้งระบบผลิตไฟฟ้าจากพลังงานแสงอาทิตย์บนหลังคาอาคารสำนักงานอบต.หนองปลิง (Solar Rooftop) ชนิดเชื่อมต่อระบบสายส่ง (On-Grid System)	๖๐๐,๐๐๐	๖๐๐,๐๐๐	๖๐๐,๐๐๐	๖๐๐,๐๐๐	๖๐๐,๐๐๐	๑.ประหยัดงบประมาณและลดต้นทุนการดำเนินงาน ๒.อนุรักษ์สิ่งแวดล้อมและการลดมลพิษ	กองช่าง
๔๒๘	โครงการติดตั้งระบบผลิตไฟฟ้าจากพลังงานแสงอาทิตย์ (Solar Cell) บนหลังคาอาคารศูนย์พัฒนาเด็กเล็กตำบลหนองปลิง (Solar Rooftop)	๑.เพื่อลดภาระค่าใช้จ่ายสาธารณูปโภคด้านกระแสไฟฟ้าของหน่วยงาน ๒.เพื่อส่งเสริมการใช้พลังงานหมุนเวียนและขับเคลื่อนสู่สำนักงานสีเขียว (Green Office)	ทำการติดตั้งระบบผลิตไฟฟ้าจากพลังงานแสงอาทิตย์บนหลังคาอาคารศูนย์พัฒนาเด็กเล็กตำบล (Solar Rooftop) ชนิดเชื่อมต่อระบบสายส่ง (On-Grid System)	๖๐๐,๐๐๐	๖๐๐,๐๐๐	๖๐๐,๐๐๐	๖๐๐,๐๐๐	๖๐๐,๐๐๐	๑.ประหยัดงบประมาณและลดต้นทุนการดำเนินงาน ๒.อนุรักษ์สิ่งแวดล้อมและการลดมลพิษ	กองช่าง
๔๒๙	โครงการติดตั้งระบบกล้องวงจรปิด (CCTV) พลังงานแสงอาทิตย์ (Solar Cell) ภายในตำบลหนองปลิง	๑.เพื่อสร้างความปลอดภัยในชีวิตและทรัพย์สินของประชาชน ๒.เพื่อเฝ้าระวังและลดอุบัติเหตุบนท้องถนนในจุดเสี่ยง	ทำการจัดซื้อพร้อมติดตั้งระบบกล้องวงจรปิด (CCTV) พลังงานแสงอาทิตย์ (Solar Cell) ชนิดทำงานอิสระ (Stand-alone System) ภายในตำบลหนองปลิง	๕๕๐,๐๐๐	๕๕๐,๐๐๐	๕๕๐,๐๐๐	๕๕๐,๐๐๐	๕๕๐,๐๐๐	๑.ความปลอดภัยและการรักษาความสงบเรียบร้อย ๒.ประหยัดงบประมาณและนวัตกรรมพลังงาน	กองช่าง

ที่	โครงการ	วัตถุประสงค์	เป้าหมาย (ผลผลิตของโครงการ)	งบประมาณ					ผลที่คาดว่าจะได้รับ	หน่วยงานรับผิดชอบหลัก
				๒๕๗๑	๒๕๗๒	๒๕๗๓	๒๕๗๔	๒๕๗๕		
๔๓๐	โครงการก่อสร้างลานกีฬาอเนกประสงค์ดอนปู่ตาบ้านหนองปลิง หมู่ที่ ๖	เพื่อให้ประชาชานมีสถานที่ในการออกกำลังกายและพักผ่อน	สถานที่ก่อสร้างดอนปู่ตา บ้านหนองปลิง หมู่ที่ ๖	๔๐๐,๐๐๐	๔๐๐,๐๐๐	๔๐๐,๐๐๐	๔๐๐,๐๐๐	๔๐๐,๐๐๐	ประชาชนมีสถานที่ออกกำลังกายและพักผ่อน	กองช่าง
๔๓๑	โครงการก่อสร้างอาคารประชุม อบต.หนองปลิง	เพื่อใช้เป็นสถานที่ในการจัดประชุมและจัดกิจกรรมต่างๆ	อาคารประชุม ๑ หลัง	๙,๐๐๐,๐๐๐	๙,๐๐๐,๐๐๐	๙,๐๐๐,๐๐๐	๙,๐๐๐,๐๐๐	๙,๐๐๐,๐๐๐	อบต.หนองปลิงมีอาคารประชุมที่สามารถใช้จัดการประชุมและจัดกิจกรรมต่างๆ	กองช่าง
๔๓๒	โครงการก่อสร้างรางระบายน้ำ บ้านโนนสมบูรณ์ หมู่ที่ ๗	เพื่อป้องกันน้ำท่วมขังภายในหมู่บ้าน	ก่อสร้างรางระบายน้ำภายในหมู่บ้านบ้านโนนสมบูรณ์ หมู่ที่ ๗	๓๐๐,๐๐๐	๓๐๐,๐๐๐	๓๐๐,๐๐๐	๓๐๐,๐๐๐	๓๐๐,๐๐๐	บ้านโนนสมบูรณ์ หมู่ที่ ๗ มีรางระบายน้ำที่สามารถระบายน้ำได้ดี	กองช่าง

ยุทธศาสตร์ ที่ ๓

ด้านเศรษฐกิจให้ประชาชนมีรายได้และอาชีพที่มั่นคง

บัญชีรายละเอียดโครงการพัฒนา
แผนพัฒนาท้องถิ่น (พ.ศ.๒๗๑-๒๕๗๕)
องค์การบริหารส่วนตำบลหนองปลิง อำเภอเมือง จังหวัดมหาสารคาม

ยุทธศาสตร์ ที่ ๓ ด้านเศรษฐกิจให้ประชาชนมีรายได้และอาชีพที่มั่นคง

ที่	โครงการ	วัตถุประสงค์	เป้าหมาย (ผลผลิตของโครงการ)	งบประมาณ					ผลที่คาดว่า จะได้รับ	หน่วยงานรับผิดชอบ
				๒๕๗๑ (บาท)	๒๕๗๒ (บาท)	๒๕๗๓ (บาท)	๒๕๗๔ (บาท)	๒๕๗๕ (บาท)		
๑	โครงการพัฒนาศักยภาพวิสาหกิจชุมชนเย็บผ้า ม.๑	๑.เพิ่มพูนความรู้ให้กับสมาชิก ๒.พัฒนาต่อยอดผลิตภัณฑ์ ๓.สร้างความเข้มแข็งและความสามัคคีในกลุ่ม	วิสาหกิจชุมชนเย็บผ้า ม.๑ จำนวน ๓๐ คน	๕๐,๐๐๐	๕๐,๐๐๐	๕๐,๐๐๐	๕๐,๐๐๐	๕๐,๐๐๐	๑.มีความรู้เพิ่มขึ้น ๒.สามารถต่อยอดพัฒนาผลิตภัณฑ์ใหม่ๆได้ ๓.กลุ่มมีความเข้มแข็งเกิดความรักความสามัคคี	กองสวัสดิการสังคม
๒	โครงการพัฒนาศักยภาพวิสาหกิจชุมชนเลี้ยงโค ม.๓	๑.เพิ่มพูนความรู้ให้กับสมาชิก ๒.พัฒนาต่อยอดผลิตภัณฑ์ ๓.สร้างความเข้มแข็งและความสามัคคีในกลุ่ม	วิสาหกิจชุมชนเลี้ยงโค ม.๓ จำนวน ๓๐ คน	๕๐,๐๐๐	๕๐,๐๐๐	๕๐,๐๐๐	๕๐,๐๐๐	๕๐,๐๐๐	๑.มีความรู้เพิ่มขึ้น ๒.สามารถต่อยอดพัฒนาผลิตภัณฑ์ใหม่ๆได้ ๓.กลุ่มมีความเข้มแข็งเกิดความรักความสามัคคี	กองสวัสดิการสังคม
๓	โครงการพัฒนาศักยภาพวิสาหกิจชุมชนผู้ผลิตเมล็ดพันธ์ข้าว ม.๓ และ ม.๘	๑.เพิ่มพูนความรู้ให้กับสมาชิก ๒.พัฒนาต่อยอดผลิตภัณฑ์ ๓.สร้างความเข้มแข็งและความสามัคคีในกลุ่ม	วิสาหกิจชุมชนผู้ผลิตเมล็ดพันธ์ข้าว ม.๓ จำนวน ๓๐ คน	๕๐,๐๐๐	๕๐,๐๐๐	๕๐,๐๐๐	๕๐,๐๐๐	๕๐,๐๐๐	๑.มีความรู้เพิ่มขึ้น ๒.สามารถต่อยอดพัฒนาผลิตภัณฑ์ใหม่ๆได้ ๓.กลุ่มมีความเข้มแข็งเกิดความรักความสามัคคี	กองสวัสดิการสังคม

ที่	โครงการ	วัตถุประสงค์	เป้าหมาย (ผลผลิตของโครงการ)	งบประมาณ					ผลที่คาดว่า จะได้รับ	หน่วยงานรับผิดชอบ
				๒๕๗๑ (บาท)	๒๕๗๒ (บาท)	๒๕๗๓ (บาท)	๒๕๗๔ (บาท)	๒๕๗๕ (บาท)		
๔	โครงการพัฒนาศักยภาพวิสาหกิจชุมชนหัตถกรรมไม้ไผ่	๑.เพิ่มพูนความรู้ให้กับสมาชิกและเกิดรายได้เพิ่มขึ้น ๒.พัฒนาต่อยอดผลิตภัณฑ์ ๓.สร้างความเข้มแข็งและความสามัคคีในกลุ่ม	วิสาหกิจชุมชนหัตถกรรมไม้ไผ่ จำนวน ๓๐ คน	๕๐,๐๐๐	๕๐,๐๐๐	๕๐,๐๐๐	๕๐,๐๐๐	๕๐,๐๐๐	๑.มีความรู้ และมีรายได้เพิ่มขึ้น ๒.สามารถต่อยอดพัฒนาผลิตภัณฑ์ใหม่ๆได้ ๓.กลุ่มมีความเข้มแข็งเกิดความรักความสามัคคี	กองสวัสดิการสังคม
๕	โครงการพัฒนาศักยภาพวิสาหกิจชุมชนผลิตข้าวกล้อง ม.๗	๑.เพิ่มพูนความรู้ให้กับสมาชิก ๒.พัฒนาต่อยอดผลิตภัณฑ์ ๓.สร้างความเข้มแข็งและความสามัคคีในกลุ่ม	วิสาหกิจชุมชนข้าวกล้อง ม.๗ จำนวน ๓๐ คน	๒๐,๐๐๐	๒๐,๐๐๐	๒๐,๐๐๐	๒๐,๐๐๐	๒๐,๐๐๐	๑.มีความรู้เพิ่มขึ้น ๒.สามารถต่อยอดพัฒนาผลิตภัณฑ์ใหม่ๆได้ ๓.กลุ่มมีความเข้มแข็งเกิดความรักความสามัคคี	กองสวัสดิการสังคม
๖	โครงการพัฒนาศักยภาพกลุ่มสมุนไพรตำบลหนองปลิง	๑.เพิ่มพูนความรู้ให้กับสมาชิก ๒.พัฒนาต่อยอดผลิตภัณฑ์ ๓.สร้างความเข้มแข็งและความสามัคคีในกลุ่ม	กลุ่มสมุนไพรตำบลหนองปลิง จำนวน ๓๐ คน	๕๐,๐๐๐	๕๐,๐๐๐	๕๐,๐๐๐	๕๐,๐๐๐	๕๐,๐๐๐	๑.มีความรู้เพิ่มขึ้น ๒.สามารถต่อยอดพัฒนาผลิตภัณฑ์ใหม่ๆได้ ๓.กลุ่มมีความเข้มแข็งเกิดความรักความสามัคคี	กองสวัสดิการสังคม
๗	โครงการฝึกอบรมการส่งเสริมและพัฒนาเกษตรพอเพียงตำบลหนองปลิง	ส่งเสริมประสบการณ์ด้านอาชีพแก่เด็กและเยาวชนและประชาชนทั่วไปตำบลหนองปลิง	ผู้ที่เข้าร่วมโครงการมีความเข้าใจการบริหารธุรกิจตามหลักปรัชญาเศรษฐกิจพอเพียง	๖๐,๐๐๐	๖๐,๐๐๐	๖๐,๐๐๐	๖๐,๐๐๐	๖๐,๐๐๐	เด็กและเยาวชนประชาชน ที่เข้าร่วมโครงการมีทักษะด้านอาชีพ	สำนักปลัด (งานส่งเสริมการเกษตร)

ที่	โครงการ	วัตถุประสงค์	เป้าหมาย (ผลผลิตของโครงการ)	งบประมาณ					ผลที่คาดว่าจะได้รับ	หน่วยงานรับผิดชอบ
				๒๕๗๑ (บาท)	๒๕๗๒ (บาท)	๒๕๗๓ (บาท)	๒๕๗๔ (บาท)	๒๕๗๕ (บาท)		
๘	โครงการส่งเสริมอาชีพผู้สูงอายุ ผู้ด้อยโอกาส คนพิการ ประชาชนตำบลหนองปลิง	เพื่อสร้างอาชีพให้แก่ผู้สูงอายุ ผู้ด้อยโอกาส คนพิการ สร้างงาน สร้างรายได้ สามารถพึ่งพาตนเองได้ในระดับหนึ่ง เพื่อให้ประชาชนมีรายได้เพียงพอต่อการดำรงชีวิตและสามารถพึ่งพาตนเองได้อย่างยั่งยืน	ผู้สูงอายุ ผู้ด้อยโอกาส คนพิการภายในตำบลหนองปลิง	๑๐๐,๐๐๐	๑๐๐,๐๐๐	๑๐๐,๐๐๐	๑๐๐,๐๐๐	๑๐๐,๐๐๐	ผู้สูงอายุ ผู้ด้อยโอกาส คนพิการ ประชาชนมีอาชีพสามารถช่วยเหลือตนเองและครอบครัวและครอบครัวสร้างงาน สร้างรายได้เพียงพอต่อการดำรงชีวิตและสามารถพึ่งพาตนเองได้อย่างยั่งยืน	กองสวัสดิการสังคม
๙	โครงการส่งเสริมและพัฒนาศักยภาพกลุ่มอาชีพตำบลหนองปลิง	เพื่อเพิ่มพูนความรู้ให้กับกลุ่มอาชีพ เพื่อพัฒนาต่อยอดผลิตภัณฑ์ สร้างงาน สร้างรายได้ความเข้มแข็งและความสามัคคีในกลุ่ม	กลุ่มอาชีพภายในตำบลหนองปลิง	๑๐๐,๐๐๐	๑๐๐,๐๐๐	๑๐๐,๐๐๐	๑๐๐,๐๐๐	๑๐๐,๐๐๐	-กลุ่มอาชีพมีความรู้เพิ่มขึ้น -สามารถพัฒนาต่อยอดผลิตภัณฑ์ใหม่ๆ ได้ -กลุ่มอาชีพมีความเข้มแข็งเกิดความรักความสามัคคีมีรายได้เพียงพอต่อการดำรงชีวิตและสามารถพึ่งพาตนเองได้	กองสวัสดิการสังคม

ยุทธศาสตร์ ที่ ๔
ด้านทรัพยากรธรรมชาติและสิ่งแวดล้อม

บัญชีรายละเอียดโครงการพัฒนาท้องถิ่น
แผนพัฒนาท้องถิ่น (พ.ศ. ๒๕๗๑ – ๒๕๗๕)
องค์การบริหารส่วนตำบลหนองปลิง อำเภอเมือง จังหวัดมหาสารคาม

ยุทธศาสตร์ ที่ ๔ ด้านทรัพยากรธรรมชาติและสิ่งแวดล้อม

ที่	โครงการ	วัตถุประสงค์	เป้าหมาย (ผลผลิตของโครงการ)	งบประมาณ					ผลที่คาดว่าจะได้รับ	หน่วยงานรับผิดชอบ
				๒๕๗๑ (บาท)	๒๕๗๒ (บาท)	๒๕๗๓ (บาท)	๒๕๗๔ (บาท)	๒๕๗๕ (บาท)		
๑	โครงการจัดการขยะชุมชน	เพื่อลดปัญหาขยะและสามารถนำขยะกลับมาใช้ประโยชน์ได้ใหม่	ประชาชนตำบลหนองปลิง	๑๐๐,๐๐๐	๑๐๐,๐๐๐	๑๐๐,๐๐๐	๑๐๐,๐๐๐	๑๐๐,๐๐๐	ลดปัญหาขยะและสามารถนำขยะกลับมาใช้ประโยชน์ได้ใหม่	สำนักปลัด (งานสาธารณสุขและสิ่งแวดล้อม)
๒	โครงการหน้าบ้านสวยหลังบ้านสวน	เพื่อส่งเสริมให้ประชาชนทุกหมู่บ้านได้ตื่นตัวในการกำจัดขยะในครัวเรือนและปลูกพืชผักสวนครัวไว้รับประทาน	ประชาชนตำบลหนองปลิง	๑๐๐,๐๐๐	๑๐๐,๐๐๐	๑๐๐,๐๐๐	๑๐๐,๐๐๐	๑๐๐,๐๐๐	ชุมชนมีความสะอาด เป็นระเบียบ น่ามองมากยิ่งขึ้น	สำนักปลัด (งานสาธารณสุขและสิ่งแวดล้อม)
๓	โครงการวิจัยผลกระทบจากบ่อขยะที่มีผลต่อสุขภาพ สิ่งแวดล้อมและการดำรงชีวิตของประชาชนตำบลหนองปลิง	เพื่อทราบ ผลการวิจัยผลกระทบจาก บ่อขยะที่มีต่อประชาชนและสิ่งแวดล้อม	มหาวิทยาลัย/สถาบันการศึกษา/หน่วยงานภาคที่มีความน่าเชื่อถือในการวิจัยปัญหาขยะ	๓๐๐,๐๐๐	๓๐๐,๐๐๐	๓๐๐,๐๐๐	๓๐๐,๐๐๐	๓๐๐,๐๐๐	นำผลการวิจัยมาอ้างอิงทางวิชาการได้และนำมาใช้ประโยชน์ในการแก้ไขปัญหาขยะ	สำนักปลัด (งานสาธารณสุขและสิ่งแวดล้อม)

ที่	โครงการ	วัตถุประสงค์	เป้าหมาย (ผลผลิตของโครงการ)	งบประมาณ					ผลที่คาดว่าจะได้รับ	หน่วยงานรับผิดชอบ
				๒๕๗๑ (บาท)	๒๕๗๒ (บาท)	๒๕๗๓ (บาท)	๒๕๗๔ (บาท)	๒๕๗๕ (บาท)		
๔	โครงการหมู่บ้านต้นแบบจัดการขยะ	เพื่อสร้างหมู่บ้านต้นแบบในการบริหารจัดการขยะโดยชุมชน	บ้านโคกศรี ม.๕	๓๐,๐๐๐	๓๐,๐๐๐	๓๐,๐๐๐	๓๐,๐๐๐	๓๐,๐๐๐	หมู่บ้านต้นแบบในการบริหารจัดการขยะโดยชุมชน	สำนักปลัด (งานสาธารณสุขและสิ่งแวดล้อม)
๕	โครงการขยะแลกแสตมป์	เพื่อปลูกจิตสำนึกให้กับนักเรียนในการจัดการขยะและเป็นโรงเรียนต้นแบบในตำบลในการจัดการขยะโดยนักเรียน	โรงเรียนบ้านหนองคู โรงเรียนบ้านหนองปลิง โรงเรียนบ้านจำนัก โรงเรียนบ้านโคกศรี	๔๐,๐๐๐	๔๐,๐๐๐	๔๐,๐๐๐	๔๐,๐๐๐	๔๐,๐๐๐	นักเรียนมีจิตสำนึกในการจัดการขยะได้อย่างถูกวิธีและเป็นการสร้างรายได้ระหว่างเรียน	สำนักปลัด (งานสาธารณสุขและสิ่งแวดล้อม)
๖	โครงการธนาคารขยะ	เพื่อจัดการขยะและสามารถนำขยะมารีไซเคิลได้ และจำหน่ายเพิ่มรายได้	ประชาชนทุกหลังคาเรือน หมู่ ๑-๘	๑๐๐,๐๐๐	๑๐๐,๐๐๐	๑๐๐,๐๐๐	๑๐๐,๐๐๐	๑๐๐,๐๐๐	มีระบบการจัดการขยะอย่างถูกต้องและประชาชนมีรายได้เสริมจากการขายขยะ	สำนักปลัด (งานสาธารณสุขและสิ่งแวดล้อม)

ที่	โครงการ	วัตถุประสงค์	เป้าหมาย (ผลผลิตของโครงการ)	งบประมาณ					ผลที่คาดว่าจะได้รับ	หน่วยงานรับผิดชอบ
				๒๕๗๑ (บาท)	๒๕๗๒ (บาท)	๒๕๗๓ (บาท)	๒๕๗๔ (บาท)	๒๕๗๕ (บาท)		
๗	โครงการคัดแยกขยะอินทรีย์ในครัวเรือนตำบลหนองปลิง	๑.ป้องกันปัญหาที่มีผลต่อสุขภาพ ๒.อบรมให้ความรู้เกี่ยวกับการคัดแยกขยะทุกประเภท ๓.เป็นการสร้างจิตสำนึกในการ คัดแยกขยะและสามารถนำขยะไปใช้ในอนาคต ๔.ลดมลพิษ ๕.ลดจำนวนพาหนะนำโรค	ประชาชนภายในตำบล ม.๑-๘	๑๐๐,๐๐๐	๑๐๐,๐๐๐	๑๐๐,๐๐๐	๑๐๐,๐๐๐	๑๐๐,๐๐๐	๑.ป้องกันปัญหาที่มีผลต่อสุขภาพชุมชน ๒.อบรมให้ความรู้เกี่ยวกับการคัดแยกขยะทุกประเภท ๓.เป็นการสร้างจิตสำนึกในการคัดแยกขยะและสามารถนำขยะไปใช้ในอนาคต ๔.ลดมลพิษ ๕.ลดจำนวนพาหนะนำโรค	สำนักปลัด (งานสาธารณสุขและสิ่งแวดล้อม)
๘	โครงการส่งเสริมการมีส่วนร่วมของชุมชนในการคัดแยกขยะที่ต้นทาง	-เพื่อให้ความรู้การคัดแยกขยะมูลฝอย -เพื่อให้มีการคัดแยกขยะและกระบวนการจัดการขยะอินทรีย์ ขยะรีไซเคิล ขยะอันตราย ขยะทั่วไป เพื่อลดปริมาณขยะ -เพื่อให้หมู่บ้านเป้าหมายลดปริมาณขยะ	-ประชาชน ม.๑-๘ สถาบันการศึกษา/โรงเรียน จำนวน ๔ แห่ง -สถานประกอบการร้านค้า จำนวน ๑๖ แห่ง	๔๐๐,๐๐๐	๔๐๐,๐๐๐	๔๐๐,๐๐๐	๔๐๐,๐๐๐	๔๐๐,๐๐๐	-กลุ่มเป้าหมายมีความรู้ความเข้าใจในเรื่องการคัดแยกขยะ ฯลฯ -ปริมาณขยะลดลง -มีครัวเรือนต้นแบบในการจัดการขยะ	สำนักปลัด (งานสาธารณสุขและสิ่งแวดล้อม)

ที่	โครงการ	วัตถุประสงค์	เป้าหมาย (ผลผลิตของโครงการ)	งบประมาณ					ผลที่คาดว่าจะได้รับ	หน่วยงานรับผิดชอบ
				๒๕๗๑ (บาท)	๒๕๗๒ (บาท)	๒๕๗๓ (บาท)	๒๕๗๔ (บาท)	๒๕๗๕ (บาท)		
๙	โครงการดูแลต้นไม้ที่ปลูกตามแนวพระราชดำริ-พระราชเสาวนีย์	เพื่อสร้างจิตสำนึกให้ประชาชนรู้ถึงคุณค่าของการปลูกต้นไม้และทำตามแนวพระราชดำริ- พระราชเสาวนีย์	ประชาชนในเขตตำบลหนองปลิง	๑๐๐,๐๐๐	๑๐๐,๐๐๐	๑๐๐,๐๐๐	๑๐๐,๐๐๐	๑๐๐,๐๐๐	ประชาชนรู้ถึงคุณค่าของการปลูกต้นไม้และทำตามแนวพระราชดำริ - พระราชเสาวนีย์	สำนักปลัด (งานส่งเสริมการเกษตร)
๑๐	โครงการปลูกป่าเฉลิมพระเกียรติ	เพื่อจัดกิจกรรมให้ทุกภาคส่วนได้มีส่วนร่วมในการปลูกป่าถวายเป็นราชกุศล ฟื้นฟูป่าให้อุดมสมบูรณ์ ปลูกฝังให้ประชาชนมีความรักน้ำ รักป่า รักษาแผ่นดิน ตระหนักในคุณค่าของสิ่งแวดล้อมและรักษาทรัพยากรธรรมชาติอันเป็นสาธารณะร่วมกัน	ผู้บริหาร สมาชิก อบต. พนักงาน เจ้าหน้าที่ส่วนราชการ ผู้นำชุมชน นักเรียน ประชาชนในตำบลหนองปลิง	๕๐,๐๐๐	๕๐,๐๐๐	๕๐,๐๐๐	๕๐,๐๐๐	๕๐,๐๐๐	ทำให้ผู้เข้าร่วม กิจกรรมมีความเข้าใจถึงความสำคัญของทรัพยากรธรรมชาติและสิ่งแวดล้อม ฯลฯ	สำนักปลัด (งานส่งเสริมการเกษตร)

ที่	โครงการ	วัตถุประสงค์	เป้าหมาย (ผลผลิตของโครงการ)	งบประมาณ					ผลที่คาดว่าจะได้รับ	หน่วยงานรับผิดชอบ
				๒๕๗๑ (บาท)	๒๕๗๒ (บาท)	๒๕๗๓ (บาท)	๒๕๗๔ (บาท)	๒๕๗๕ (บาท)		
๑๑	โครงการสถานที่ท่องเที่ยวเชิงวัฒนธรรมตำบลหนองปลิง	เพื่อใช้พื้นที่สาธารณะให้เกิดประโยชน์ในการส่งเสริมการท่องเที่ยวเชิงวัฒนธรรม	พื้นที่สาธารณะตรงจุดสามแยกเข้าบ้านจำนัก	๕๐๐,๐๐๐	๕๐๐,๐๐๐	๕๐๐,๐๐๐	๕๐๐,๐๐๐	๕๐๐,๐๐๐	ประชาชนมีพื้นที่ในการพักผ่อนหย่อนใจและได้เรียนรู้ทางวัฒนธรรมของชุมชนมากยิ่งขึ้น	กองการศึกษาศาสนา และวัฒนธรรม
๑๒	โครงการสวนพฤษศาสตร์โรงเรียน	เพื่อส่งเสริมและสนับสนุนการจัดทำสวนพฤษศาสตร์โรงเรียน	โรงเรียน ๔ แห่งในเขตตำบลหนองปลิง	๑๐๐,๐๐๐	๑๐๐,๐๐๐	๑๐๐,๐๐๐	๑๐๐,๐๐๐	๑๐๐,๐๐๐	มีสวนพฤษศาสตร์ในโรงเรียนทั้ง ๔ แห่ง	สำนักปลัด (งานส่งเสริมการเกษตร)
๑๓	โครงการอนุรักษ์พันธุกรรมพืชอันเนื่องมาจากพระราชดำริสมเด็จพระเทพรัตนราชสุดาสยามบรม ราชกุมารี (อพ.สธ.)	เพื่อส่งเสริมอนุรักษ์พันธุกรรมพืชอันเนื่องมาจากพระราชดำริสมเด็จพระเทพรัตนราชสุดาสยามบรมราชกุมารี (อพ.สธ.)	จำนวน ๑ โครงการ	๑๕๐,๐๐๐	๑๕๐,๐๐๐	๑๕๐,๐๐๐	๑๕๐,๐๐๐	๑๕๐,๐๐๐	ได้อนุรักษ์พันธ์พืชอันเนื่องมาจากพระราชดำริสมเด็จพระเทพรัตนราชสุดาสยามบรมราชกุมารี (อพ.สธ.)	สำนักปลัด (งานส่งเสริมการเกษตร)

ที่	โครงการ	วัตถุประสงค์	เป้าหมาย (ผลผลิตของโครงการ)	งบประมาณ					ผลที่คาดว่าจะได้รับ	หน่วยงานรับผิดชอบ
				๒๕๗๑ (บาท)	๒๕๗๒ (บาท)	๒๕๗๓ (บาท)	๒๕๗๔ (บาท)	๒๕๗๕ (บาท)		
๑๔	โครงการแก้ไขปัญหาการทำลายทรัพยากรป่าไม้ การบุกรุกที่ดินของรัฐ และการบริหารจัดการทรัพยากรธรรมชาติอย่างยั่งยืน	เพื่อพิทักษ์รักษาพื้นที่ป่าไม้ให้มีสภาพป่าที่สมบูรณ์ให้มีพื้นที่ป่าไม้ไม่น้อยกว่า ๔๐% ของพื้นที่ตำบลภายใน ๑๐ ปี	ประชาชนภายในตำบล ม.๑-๘	๑๐๐,๐๐๐	๑๐๐,๐๐๐	๑๐๐,๐๐๐	๑๐๐,๐๐๐	๑๐๐,๐๐๐	เพื่อพิทักษ์รักษาพื้นที่ป่าไม้ให้มีสภาพป่าที่สมบูรณ์ให้มีพื้นที่ป่าไม้ไม่น้อยกว่า ๔๐% ของพื้นที่ตำบลภายใน ๑๐ ปี	สำนักปลัด (งานป้องกันฯ)
๑๕	โครงการกำจัดผักตบชวาและวัชพืชในแหล่งน้ำสาธารณะ	เพื่อกำจัดผักตบชวาและวัชพืชในแหล่งน้ำสาธารณะ	แหล่งน้ำสาธารณะในเขตตำบลหนองปลิง	๓๐,๐๐๐	๓๐,๐๐๐	๓๐,๐๐๐	๓๐,๐๐๐	๓๐,๐๐๐	แหล่งน้ำสาธารณะได้รับการดูแลและทำให้น้ำสะอาด ประชาชนใช้ประโยชน์จากแหล่งน้ำได้มากขึ้น	สำนักปลัด (งานสาธารณสุขและสิ่งแวดล้อม)
๑๖	โครงการพัฒนาและปรับปรุงภูมิทัศน์ศูนย์พัฒนาเด็กเล็ก	เพื่อจัดสภาพแวดล้อมของศูนย์พัฒนาเด็กเล็กให้สะอาด สวยงาม เป็นแหล่งเรียนรู้ของเด็กได้	เด็กศูนย์พัฒนาเด็กเล็ก มีเจตคติที่ดีต่อการอนุรักษ์สิ่งแวดล้อม	๕,๐๐๐	๕,๐๐๐	๕,๐๐๐	๕,๐๐๐	๕,๐๐๐	เด็กเรียนรู้ได้อย่างมีความสุข	กองการศึกษา ศาสนา และวัฒนธรรม
๑๗	โครงการฝึกอบรมเยาวชนเพื่อการอนุรักษ์ทรัพยากรป่าไม้	เด็กและเยาวชนตระหนักถึงความสำคัญของทรัพยากรธรรมชาติและสิ่งแวดล้อม	เด็ก เยาวชนตำบลหนองปลิง	๗๐,๐๐๐	๗๐,๐๐๐	๗๐,๐๐๐	๗๐,๐๐๐	๗๐,๐๐๐	เด็กและเยาวชนนำความรู้และแนวทางที่ได้รับไปเผยแพร่ประชาสัมพันธ์ในท้องถิ่น หมู่บ้านของตนและนำไปปรับใช้ประโยชน์ต่อไป	กองการศึกษา ศาสนา และวัฒนธรรม

ที่	โครงการ	วัตถุประสงค์	เป้าหมาย (ผลผลิตของโครงการ)	งบประมาณ					ผลที่คาดว่าจะได้รับ	หน่วยงานรับผิดชอบ
				๒๕๗๑ (บาท)	๒๕๗๒ (บาท)	๒๕๗๓ (บาท)	๒๕๗๔ (บาท)	๒๕๗๕ (บาท)		
๑๘	โครงการค่ายเยาวชนอนุรักษ์ธรรมชาติและสิ่งแวดล้อม	ส่งเสริมให้เด็กและเยาวชน ได้เรียนรู้ความสำคัญของทรัพยากรธรรมชาติและสิ่งแวดล้อม	กลุ่มแกนนำ เด็กเยาวชน ตำบลหนองปลิง	๑๕๐,๐๐๐	๑๕๐,๐๐๐	๑๕๐,๐๐๐	๑๕๐,๐๐๐	๑๕๐,๐๐๐	เด็กและเยาวชนตระหนังเห็นความสำคัญของทรัพยากรธรรม ชาติและสิ่งแวดล้อม	กองการศึกษา ศาสนา และวัฒนธรรม
๑๙	โครงการรณรงค์ห้ามทิ้งขยะในที่สาธารณะ	๑.เพื่อรณรงค์ประชาชนในพื้นที่ให้มีความรู้ทางกฎหมายในเรื่องการจัดการขยะ ๒.เพื่อให้ความรู้ในการคัดแยกขยะ ลดผลกระทบต่อสิ่งแวดล้อม ๓.เพื่อป้องกันปัญหาขยะตกค้างในพื้นที่สาธารณะ	พื้นที่ตำบลหนองปลิง	๕๐,๐๐๐	๕๐,๐๐๐	๕๐,๐๐๐	๕๐,๐๐๐	๕๐,๐๐๐	๑.ไม่พบขยะในพื้นที่สาธา ๒.ผู้เข้าร่วมโครงการมีความความเข้าใจ ในเรื่องกฎหมายในการ จัดการขยะ ๓.มีจิตสำนึกที่ดี ไม่ทิ้งขยะในที่สาธารณะ	สำนักปลัด (งานสาธารณสุขและสิ่งแวดล้อม)

ที่	โครงการ	วัตถุประสงค์	เป้าหมาย (ผลผลิตโครงการ)	งบประมาณ					ผลที่คาดว่าจะได้รับ	หน่วยงานรับผิดชอบหลัก
				๒๕๗๑ (บาท)	๒๕๗๒ (บาท)	๒๕๗๓ (บาท)	๒๕๗๔ (บาท)	๒๕๗๕ (บาท)		
๒๐	โครงการป้องกันและแก้ไขปัญหายาเสพติด	๑.เพื่อรณรงค์ประชาสัมพันธ์ ให้ประชาชน ตระหนักในปัญหาของยาเสพติด ๒.เพื่อวางแนวทางป้องกันปัญหายาเสพติดในชุมชน การก่อเหตุทะเลาะวิวาท หรือทำลายทรัพย์สินในชุมชน ๓.เพื่อส่งต่อบำบัด หรือฟื้นฟู ผู้ติดยาเสพติดในชุมชน	ประชาชนในพื้นที่ตำบลหนองปลิง	๕๐,๐๐๐	๕๐,๐๐๐	๕๐,๐๐๐	๕๐,๐๐๐	๕๐,๐๐๐	๑.จำนวนผู้ติดยาเสพติดในพื้นที่ลดลง ๒.ผู้เข้าร่วมโครงการมีความรู้ความเข้าใจ ในปัญหาของยาเสพติด ๓.หมู่บ้าน สามารถวางแผน แนวทางป้องกันแก้ไข เหตุทะเลาะวิวาท ทำลายทรัพย์สิน ที่มีสาเหตุจากผู้ติดยาเสพติด	สำนักปลัด (งานสาธารรณสุขและสิ่งแวดล้อม และ(งานป้องกันฯ)
๒๑	โครงการจัดซื้อรถบรรทุกขยะ (แบบอัดท้าย)	เพื่อจัดบริการเก็บขนขยะให้กับครัวเรือน ร้านค้า สถานประกอบกิจการ ในพื้นท่ตำบลหนองปลิง	พื้นที่ตำบลหนองปลิง	๒,๕๐๐,๐๐๐	๒,๕๐๐,๐๐๐	๒,๕๐๐,๐๐๐	๒,๕๐๐,๐๐๐	๒,๕๐๐,๐๐๐	๑.สามารถเก็บขนขยะในพื้นที่ได้ร้อยละ ๑๐๐ ๒.ไม่พบขยะตกค้างในพื้นที่สาธารณะ	สำนักปลัด (งานสาธารณสุขและสิ่งแวดล้อม)

ยุทธศาสตร์ ที่ ๕

ด้านการศึกษาและการพัฒนาด้านการบริหาร

บัญชีรายละเอียดโครงการพัฒนา
แผนพัฒนาท้องถิ่น (พ.ศ.๒๗๑-๒๕๗๕)
องค์การบริหารส่วนตำบลหนองปลิง อำเภอเมือง จังหวัดมหาสารคาม

ยุทธศาสตร์ ที่ ๕ ด้านการศึกษาและการพัฒนาด้านการบริหาร

ที่	โครงการ	วัตถุประสงค์	เป้าหมาย (ผลผลิตของโครงการ)	งบประมาณ					ผลที่คาดว่าจะได้รับ	หน่วยงานรับผิดชอบ
				๒๕๗๑ (บาท)	๒๕๗๒ (บาท)	๒๕๗๓ (บาท)	๒๕๗๔ (บาท)	๒๕๗๕ (บาท)		
๑	โครงการจัดทำวารสารเผยแพร่ข้อมูลข่าวสาร อบต.หนองปลิง	เพื่อเผยแพร่ข้อมูลข่าวสารของ อบต.	ประชาชนในพื้นที่ตำบลหนองปลิงได้ทราบข้อมูลของ อบต.หนองปลิง	๕๐,๐๐๐	๕๐,๐๐๐	๕๐,๐๐๐	๕๐,๐๐๐	๕๐,๐๐๐	ประชาชนและหน่วยงานต่างๆได้รับทราบข้อมูลข่าวสารของ อบต.หนองปลิง	สำนักปลัด (งานบริหารทั่วไป)
๒	โครงการส่งเสริมและสนับสนุนการจัดทำแผนชุมชนและการขับเคลื่อนแผนชุมชนแบบบูรณาการร่วม	เพื่อส่งเสริมและสนับสนุนการจัดทำชุมชนและการขับเคลื่อนแผนชุมชนแบบบูรณาการร่วม	ประชาชนทั้ง ๘ หมู่บ้าน	๘๐,๐๐๐	๘๐,๐๐๐	๘๐,๐๐๐	๘๐,๐๐๐	๘๐,๐๐๐	ได้รับทราบปัญหาความต้องการของประชาชนเพื่อนำไปจัดทำแผนพัฒนา	สำนักปลัด (งานบริหารทั่วไป)

ที่	โครงการ	วัตถุประสงค์	เป้าหมาย (ผลผลิตของโครงการ)	งบประมาณ					ผลที่คาดว่าจะได้รับ	หน่วยงานรับผิดชอบ
				๒๕๗๑ (บาท)	๒๕๗๒ (บาท)	๒๕๗๓ (บาท)	๒๕๗๔ (บาท)	๒๕๗๕ (บาท)		
๓	โครงการจัดเก็บภาษีเคลื่อนที่อบต.หนองปลิง	เพื่อจัดเก็บภาษีได้มากขึ้นและออกให้ความรู้และความเข้าใจเกี่ยวกับการเสียภาษีกับประชาชนในตำบลหนองปลิง	ผู้เสียภาษีตำบลหนองปลิง	๓๐,๐๐๐	๓๐,๐๐๐	๓๐,๐๐๐	๓๐,๐๐๐	๓๐,๐๐๐	-ประชาชนได้ความรู้และเข้าใจเกี่ยวกับการเสียภาษี -จัดเก็บภาษีได้มากขึ้น	กองคลัง
๔	โครงการหอกระจายข่าวไร้สาย	๑.เพื่อเพิ่มช่องทางในการรับรู้ข้อมูลข่าวสารแก่ประชาชน ๒.เพื่อเผยแพร่ข่าวสารต่างๆให้แก่ประชาชนได้รับทราบอย่างรวดเร็วและทั่วถึง	ติดตั้งหอกระจายข่าวไร้สาย ที่ สนง.อบต.หนองปลิง ๑ จุด และติดตั้งหมู่บ้านละ ๑ จุด รวม ๙ จุด	๑,๓๐๐,๐๐๐	๑,๓๐๐,๐๐๐	๑,๓๐๐,๐๐๐	๑,๓๐๐,๐๐๐	๑,๓๐๐,๐๐๐	๑.มีช่องทางในการรับรู้ข้อมูลข่าวสารแก่ประชาชนมากขึ้น ๒.ประชาชนได้รับทราบข้อมูลข่าวสารอย่างรวดเร็วและทั่วถึง	สำนักปลัด (งานป้องกันฯ)

ที่	โครงการ	วัตถุประสงค์	เป้าหมาย (ผลผลิตของโครงการ)	งบประมาณ					ผลที่คาดว่าจะได้รับ	หน่วยงานรับผิดชอบ
				๒๕๗๑ (บาท)	๒๕๗๒ (บาท)	๒๕๗๓ (บาท)	๒๕๗๔ (บาท)	๒๕๗๕ (บาท)		
๕	โครงการประชาคมและจัดทำแผนพัฒนาท้องถิ่น	-เพื่อรับทราบปัญหาและความต้องการของประชาชน และจะนำไปสู่การแก้ไขปัญหาอย่างแท้จริง -เพื่อสร้างกระบวนการมีส่วนร่วมของภาคประชาชนให้เข้มแข็ง	หมู่ที่ ๑-๘	๑๕,๐๐๐	๑๕,๐๐๐	๑๕,๐๐๐	๑๕,๐๐๐	๑๕,๐๐๐	รับทราบปัญหาและความต้องการของประชาชนและหาแนวทางแก้ไขปัญหาร่วมกันเกิดการพัฒนาที่ยั่งยืน ฯลฯ	สำนักปลัด (งานบริหารทั่วไป)
๖	โครงการอบรมเพิ่มความรู้ด้านกฎหมายให้กับคณะผู้บริหาร สมาชิกสภาอบต. และเจ้าหน้าที่อบต.หนองปลิง	อบต.จัดอบรมเพื่อเพิ่มพูนความรู้ประสิทธิภาพในการทำงาน คณะผู้บริหาร สมาชิกสภา อบต.หนองปลิง และเจ้าหน้าที่อบต.หนองปลิง	คณะผู้บริหาร สมาชิกสภา อบต.หนองปลิง และเจ้าหน้าที่ อบต.หนองปลิง	๑๕,๐๐๐	๑๕,๐๐๐	๑๕,๐๐๐	๑๕,๐๐๐	๑๕,๐๐๐	คณะผู้บริหาร สมาชิกสภา อบต.หนองปลิง และเจ้าหน้าที่อบต.หนองปลิง มีความรู้ด้านกฎหมายท้องถิ่นเพิ่มขึ้น	สำนักปลัด (งานบริหารทั่วไป)
๗	โครงการอบรมเพิ่มประสิทธิภาพในการทำงานของ คณะผู้บริหาร สมาชิกสภา อบต. และเจ้าหน้าที่อบต.หนองปลิง	เพื่ออบรมเพิ่มความรู้ในการทำงานของคณะผู้บริหาร สมาชิก อบต. และเจ้าหน้าที่ อบต. หนองปลิง	คณะผู้บริหาร สมาชิกสภา อบต.หนองปลิง และเจ้าหน้าที่ อบต.หนองปลิง	๓๐๐,๐๐๐	๓๐๐,๐๐๐	๓๐๐,๐๐๐	๓๐๐,๐๐๐	๓๐๐,๐๐๐	คณะผู้บริหาร สมาชิกสภา อบต.หนองปลิง และเจ้าหน้าที่ อบต.หนองปลิง มีประสิทธิภาพในการทำงานเพิ่มขึ้น	สำนักปลัด (งานบริหารทั่วไป)

ที่	โครงการ	วัตถุประสงค์	เป้าหมาย (ผลผลิตของโครงการ)	งบประมาณ					ผลที่คาดว่าจะได้รับ	หน่วยงานรับผิดชอบ
				๒๕๗๑ (บาท)	๒๕๗๒ (บาท)	๒๕๗๓ (บาท)	๒๕๗๔ (บาท)	๒๕๗๕ (บาท)		
๘	โครงการสนับสนุนการจัดงานพิธีและงานราชพิธีอันเนื่องมาจากพระราชดำริ	เพื่อสนับสนุนการจัดงานพิธีและงานราชพิธีอันเนื่องมาจากพระราชดำริ	ส่วนราชการ จังหวัด อำเภอ ตำบล ประชาชนตำบลหนองปลิง และประชาชนทั่วไป	๑๐๐,๐๐๐	๑๐๐,๐๐๐	๑๐๐,๐๐๐	๑๐๐,๐๐๐	๑๐๐,๐๐๐	สามารถรองรับการจัดงานพิธีและงานราชพิธีได้	สำนักปลัด (งานบริหารทั่วไป)
๙	โครงการเพิ่มประสิทธิภาพศูนย์ประสานงานจัดซื้อจัดจ้างระดับอำเภอ	เพื่อเพิ่มประสิทธิภาพศูนย์ประสานงานจัดซื้อจัดจ้างระดับอำเภอ	อุดหนุนศูนย์ประสานงานจัดซื้อจัดจ้างระดับอำเภอ	๓๕,๐๐๐	๓๕,๐๐๐	๓๕,๐๐๐	๓๕,๐๐๐	๓๕,๐๐๐	ศูนย์ประสานงานระดับอำเภอมีประสิทธิภาพมากยิ่งขึ้น	สำนักปลัด (งานบริหารทั่วไป)
๑๐	โครงการอบรมให้ความรู้แก่ผู้เสียภาษีตำบลหนองปลิง	เพื่อจัดอบรมให้ความรู้แก่ผู้เสียภาษีตำบลหนองปลิง	ผู้เสียภาษีตำบลหนองปลิง	๘๐,๐๐๐	๘๐,๐๐๐	๘๐,๐๐๐	๘๐,๐๐๐	๘๐,๐๐๐	ประชาชนมีความรู้ความเข้าใจ เกี่ยวกับภาษีต่างๆ	กองคลัง

ที่	โครงการ	วัตถุประสงค์	เป้าหมาย (ผลผลิตของโครงการ)	งบประมาณ					ผลที่คาดว่าจะได้รับ	หน่วยงานรับผิดชอบ
				๒๕๗๑ (บาท)	๒๕๗๒ (บาท)	๒๕๗๓ (บาท)	๒๕๗๔ (บาท)	๒๕๗๕ (บาท)		
๑๑	โครงการอบรมให้ความรู้กฎหมายที่ดิน	เพื่อเพิ่มความรู้ในเรื่องกฎหมายที่ดินให้กับประชาชน	ประชาชนตำบลหนองปลิง	๒๐,๐๐๐	๒๐,๐๐๐	๒๐,๐๐๐	๒๐,๐๐๐	๒๐,๐๐๐	ประชาชนมีความรู้ในเรื่องกฎหมายที่ดินมากขึ้น	สำนักปลัด (งานบริหารทั่วไป)
๑๒	โครงการอบรมให้ความรู้การบริหารงานตามหลักธรรมาภิบาล	เพื่อให้ผู้เข้ารับการอบรมมีความรู้ความเข้าใจในเรื่องหลักธรรมาภิบาล สามารถนำองค์ความรู้ต่างๆ มาประยุกต์ใช้ในการทำงานให้กับองค์กรได้อย่างมีประสิทธิภาพ	ผู้บริหาร สมาชิกสภา อบต. และเจ้าหน้าที่ อบต.หนองปลิง	๑๐,๐๐๐	๑๐,๐๐๐	๑๐,๐๐๐	๑๐,๐๐๐	๑๐,๐๐๐	ผู้เข้ารับการอบรมมีความรู้ความเข้าใจในเรื่องหลักธรรมาภิบาล สามารถนำองค์ความรู้ต่างๆ มาประยุกต์ใช้ในการทำงานให้กับองค์กรได้อย่างมีประสิทธิภาพ	สำนักปลัด (งานบริหารทั่วไป)
๑๓	โครงการเพิ่มศักยภาพการพึ่งพาตนเองตามแนวทางปรัชญา ของเศรษฐกิจพอเพียง	เพื่อจัดอบรมเพิ่มศักยภาพการพึ่งพาตนเองตามแนวทางปรัชญาของเศรษฐกิจพอเพียง	ตัวแทนเกษตรกร คณะผู้บริหาร สมาชิก อบต. เจ้าหน้าที่อบต. หนองปลิง	๔๕๐,๐๐๐	๔๕๐,๐๐๐	๔๕๐,๐๐๐	๔๕๐,๐๐๐	๔๕๐,๐๐๐	คณะผู้อบรม มีความรู้ตามแนวทางปรัชญาของเศรษฐกิจพอเพียง	สำนักปลัด (งานบริหารทั่วไป)

ที่	โครงการ	วัตถุประสงค์	เป้าหมาย (ผลผลิตของโครงการ)	งบประมาณ					ผลที่คาดว่าจะได้รับ	หน่วยงานรับผิดชอบ
				๒๕๗๑ (บาท)	๒๕๗๒ (บาท)	๒๕๗๓ (บาท)	๒๕๗๔ (บาท)	๒๕๗๕ (บาท)		
๑๔	โครงการเลือกตั้งนายก อบต./สมาชิก อบต. หรือตำแหน่งว่างลง หรือตามคณะกรรมการการเลือกตั้งกำหนด	เพื่อดำเนินการเกี่ยวกับการเลือกตั้ง นายก อบต./สมาชิก อบต. หรือตำแหน่งว่างลง หรือตามคณะกรรมการการเลือกตั้งกำหนด	ดำเนินการเกี่ยวกับการเลือกตั้ง นายก อบต./สมาชิก อบต. หรือตำแหน่งว่างลง หรือตามคณะกรรมการการเลือกตั้งกำหนด	๔๐๐,๐๐๐	๔๐๐,๐๐๐	๔๐๐,๐๐๐	๔๐๐,๐๐๐	๔๐๐,๐๐๐	การเลือกตั้ง นายก อบต./สมาชิก อบต. หรือตำแหน่งว่างลง หรือตามคณะกรรมการการเลือกตั้งกำหนด	สำนักปลัด (งานบริหารทั่วไป)
๑๕	โครงการจัดตั้งศูนย์ยุติธรรมชุมชนตำบลหนองปลิง	เพื่อแก้ปัญหาการต่อสู้ทางคดีและหาทางออกร่วมกันโดยให้ชุมชนมีส่วนร่วม	ประชาชนในพื้นที่ อบต.หนองปลิง	๕,๐๐๐	๕,๐๐๐	๕,๐๐๐	๕,๐๐๐	๕,๐๐๐	สามารถอำนวยความสะดวกให้กับประชาชนในการต่อสู้คดีได้	สำนักปลัด (งานบริหารทั่วไป)
๑๖	โครงการเสริมสร้างความซื่อสัตย์ สุจริต และปลูกฝังทัศนคติ วัฒนธรรมที่ดีในการต่อต้านการทุจริต	เพื่อปลูกจิตสำนึกและค่านิยมที่ดีในการต่อต้านการทุจริตและประพฤติชอบ	คณะผู้บริหาร สมาชิกสภา อบต. พนักงานส่วนตำบล ลูกจ้าง และพนักงานจ้าง	๑๐,๐๐๐	๑๐,๐๐๐	๑๐,๐๐๐	๑๐,๐๐๐	๑๐,๐๐๐	มีจิตสำนึกและค่านิยมที่ดีในการต่อต้านการทุจริตและประพฤติชอบ	สำนักปลัด (งานบริหารทั่วไป)
๑๗	โครงการพัฒนาระบบเว็บไซต์ อบต.หนองปลิง	เพื่อต่อโดเมนเนมและค่าดูแลระบบเว็บไซต์ อบต.หนองปลิง	เว็บไซต์ อบต.หนองปลิง	๒๐,๐๐๐	๒๐,๐๐๐	๒๐,๐๐๐	๒๐,๐๐๐	๒๐,๐๐๐	เว็บไซต์ได้รับการอัพเดทข้อมูลอย่างต่อเนื่องและทันต่อเหตุการณ์	สำนักปลัด (งานบริหารทั่วไป)

ที่	โครงการ	วัตถุประสงค์	เป้าหมาย (ผลผลิตของโครงการ)	งบประมาณ					ผลที่คาดว่าจะได้รับ	หน่วยงานรับผิดชอบ
				๒๕๗๑ (บาท)	๒๕๗๒ (บาท)	๒๕๗๓ (บาท)	๒๕๗๔ (บาท)	๒๕๗๕ (บาท)		
๑๘	โครงการฝึกอบรมคุณธรรม จริยธรรม แก่ผู้บริหาร สมาชิกสภา และพนักงาน อบต.หนองปลิง	-เพื่อเป็นการปลูกจิตสำนึกการต่อต้านการทุจริต -เพื่อสร้างจิตสำนึกและความตระหนักในการปฏิบัติราชการตามอำนาจหน้าที่ให้เกิดประโยชน์ -เพื่อสร้างจิตสำนึกและความตระหนักในการประพฤติปฏิบัติตามประมวลจริยธรรม -เพื่อสร้างจิตสำนึกและความตระหนัก ที่จะไม่กระทำการขัดแห่งกันผลประโยชน์หรือมีผลประโยชน์ทับซ้อน	ผู้บริหาร สมาชิกสภา และพนักงาน อบต.หนองปลิง	๕๐,๐๐๐	๕๐,๐๐๐	๕๐,๐๐๐	๕๐,๐๐๐	๕๐,๐๐๐	ผู้บริหาร สมาชิกสภา และพนักงาน อบต. เกิดจิตสำนึกที่ดีในการต่อต้านการทุจริต และประพฤติปฏิบัติโดยยึดมั่นตามหลักประมวลจริยธรรม	สำนักปลัด (งานบริหารทั่วไป)
๑๙	โครงการสำรวจและปรับปรุงทะเบียนทรัพย์สิน	เพื่อให้มีฐานข้อมูลทรัพย์สินที่ชัดเจน	ผู้เสียภาษีตำบลหนองปลิง	๒๐๐,๐๐๐	๒๐๐,๐๐๐	๒๐๐,๐๐๐	๒๐๐,๐๐๐	๒๐๐,๐๐๐	อบต.หนองปลิงมีฐานข้อมูลทรัพย์สินเพื่อใช้เป็นฐานข้อมูลในการจัดเก็บภาษี	กองคลัง

ที่	โครงการ	วัตถุประสงค์	เป้าหมาย (ผลผลิตของโครงการ)	งบประมาณ					ผลที่คาดว่าจะได้รับ	หน่วยงานรับผิดชอบ
				๒๕๗๑ (บาท)	๒๕๗๒ (บาท)	๒๕๗๓ (บาท)	๒๕๗๔ (บาท)	๒๕๗๕ (บาท)		
๒๐	โครงการเพิ่มสิทธิภาพการเงิน การบัญชี	เพื่อเพิ่มความรู้ความเข้าใจเรื่องการเงิน การบัญชี อบต.	เจ้าหน้าที่ อบต. ข้าราชการ พนักงานจ้าง อบต. หนองปลิง	๕๐,๐๐๐	๕๐,๐๐๐	๕๐,๐๐๐	๕๐,๐๐๐	๕๐,๐๐๐	มีความรู้เรื่องการเงิน การบัญชีมากขึ้น	กองคลัง
๒๑	โครงการเพิ่มประสิทธิภาพจัดเก็บรายได้	เพิ่มความรู้ความเข้าใจเรื่องการจัดเก็บรายได้	เจ้าหน้าที่ อบต. ข้าราชการ พนักงานจ้าง อบต. หนองปลิง	๕๐,๐๐๐	๕๐,๐๐๐	๕๐,๐๐๐	๕๐,๐๐๐	๕๐,๐๐๐	ทำให้มีความรู้เรื่องการจัดเก็บรายได้มากขึ้น	กองคลัง
๒๒	โครงการปรับปรุงศูนย์ข้อมูลข่าวสาร	เพื่อให้ประชาชนมีสิทธิเข้าถึงและได้รับรู้ข้อมูลข่าวสารของทางราชการที่อยู่ในความรับผิดชอบของ อบต. หนองปลิง	ประชาชนภายในตำบลหนองปลิง รับทราบข้อมูลข่าวสาร	๓๐,๐๐๐	๓๐,๐๐๐	๓๐,๐๐๐	๓๐,๐๐๐	๓๐,๐๐๐	ป้องกันการทุจริต สามารถตรวจสอบได้	สำนักปลัด (งานบริหารทั่วไป)
๒๓	โครงการจัดงานวันเฉลิมพระชนมพรรษาพระบาทสมเด็จพระเจ้าอยู่หัวและพระบรมราชินี	เพื่อจัดงานวันเฉลิมพระชนมพรรษาพระบาท สมเด็จพระเจ้าอยู่หัวและพระบรมราชินี	ประชาชนตำบลหนองปลิงร่วมงานวันเฉลิมพระชนมพรรษาพระบาทสมเด็จพระเจ้าอยู่หัวและพระบรมราชินี	๑๐๐,๐๐๐	๑๐๐,๐๐๐	๑๐๐,๐๐๐	๑๐๐,๐๐๐	๑๐๐,๐๐๐	ประชาชนได้แสดงความจงรักภักดีต่อพระบาทสมเด็จพระเจ้าอยู่หัวและสมเด็จพระบรมราชินี	สำนักปลัด (งานบริหารทั่วไป)

ที่	โครงการ	วัตถุประสงค์	เป้าหมาย (ผลผลิตของโครงการ)	งบประมาณ					ผลลัพธ์ที่คาดว่าจะได้รับ	หน่วยงานที่รับผิดชอบ
				๒๕๗๑ (บาท)	๒๕๗๒ (บาท)	๒๕๗๓ (บาท)	๒๕๗๔ (บาท)	๒๕๗๕ (บาท)		
๒๔	โครงการพัฒนาศักยภาพการจัดการศึกษาท้องถิ่น	อบรมเชิงปฏิบัติการ/ศึกษาดูงาน ให้ความรู้บุคลากรทางการศึกษาและที่เกี่ยวข้อง ของศูนย์พัฒนาเด็กเล็กในด้านการจัดกิจกรรมการเรียนรู้ที่หลากหลาย และกิจกรรมการสนับสนุนการจัดการศึกษา	บุคลากรทางการศึกษา คณะกรรมการบริหารศูนย์และผู้ที่มีส่วนเกี่ยวข้องกับการจัดการศึกษาท้องถิ่น อบต.หนองปลิง	๓๐๐,๐๐๐	๓๐๐,๐๐๐	๓๐๐,๐๐๐	๓๐๐,๐๐๐	๓๐๐,๐๐๐	ผู้ที่มีส่วนเกี่ยวข้องมีความเข้าในและตระหนักในหน้าที่ในการส่งเสริมการจัดการศึกษา	กองการศึกษาศาสนาและวัฒนธรรม (ศพด.)
๒๕	โครงการอบรมเพิ่มทักษะการพัฒนาหลักสูตรสถานศึกษา	เพื่อให้บุคลากรทางการศึกษามีความรู้ความสามารถในการจัดทำหลักสูตรของสถานศึกษาได้	ร้อยละ ๙๐ ของบุคลากรทางการศึกษามีความเข้าใจในหลักสูตรสถานศึกษา	๙๐,๐๐๐	๙๐,๐๐๐	๙๐,๐๐๐	๙๐,๐๐๐	๙๐,๐๐๐	ครูมีความรู้ความสามารถในการจัดทำหลักสูตรสถานศึกษา	ศพด. / อบต.

ที่	โครงการ	วัตถุประสงค์	เป้าหมาย (ผลผลิตของโครงการ)	งบประมาณ					ผลลัพธ์ที่คาดว่าจะได้รับ	หน่วยงานที่รับผิดชอบ
				๒๕๗๑ (บาท)	๒๕๗๒ (บาท)	๒๕๗๓ (บาท)	๒๕๗๔ (บาท)	๒๕๗๕ (บาท)		
๒๖	โครงการอบรมศึกษาดูงานศูนย์พัฒนาเด็กเล็กต้นแบบ	เพื่อพัฒนาบุคลากรทางการศึกษาและผู้เกี่ยวข้องได้สัมผัสสถานการณ์จริงเพื่อแลกเปลี่ยนประสบการณ์ เพิ่มพูนทัศนคติ และนำองค์ความรู้มาปรับใช้จริงในกิจกรรมการเรียนการสอน	บุคลากรทางการศึกษา และผู้เกี่ยวข้อง	๑๕๐,๐๐๐	๑๕๐,๐๐๐	๑๕๐,๐๐๐	๑๕๐,๐๐๐	๑๕๐,๐๐๐	เด็กปฐมวัยได้รับการดูแลอย่างถูกต้องเหมาะสม	กองการศึกษาศาสนาและวัฒนธรรม (ศพด.)
๒๗	โครงการสนับสนุนค่าใช้จ่ายบริหารสถานศึกษา	เพื่อสนับสนุนค่าใช้จ่ายในการบริหารสถานศึกษา โดยโอนเข้าบัญชีเงินฝากธนาคารของสถานศึกษา	ศูนย์พัฒนาเด็กองค์การบริหารส่วนตำบลหนองปลิง	๓,๐๐๐,๐๐๐	๓,๐๐๐,๐๐๐	๓,๐๐๐,๐๐๐	๓,๐๐๐,๐๐๐	๓,๐๐๐,๐๐๐	การใช้จ่ายงบประมาณเป็นไปอย่างมีประสิทธิภาพ ผู้เรียนได้รับประโยชน์รวดเร็ว	กองการศึกษาศาสนาและวัฒนธรรม (ศพด.)
๒๘	โครงการป้องกันอุบัติเหตุ อุบัติภัย และส่งเสริมสุขภาพอนามัยเด็กในศูนย์	ตรวจ คัด กรอง หาเด็กที่มีปัญหาเรื่องสุขภาพเพื่อส่งเสริมพัฒนาเด็ก	เด็กในศูนย์พัฒนาเด็กเล็ก อบต.หนองปลิง	๒๐,๐๐๐	๒๐,๐๐๐	๒๐,๐๐๐	๒๐,๐๐๐	๒๐,๐๐๐	เด็กมีสุขภาพอนามัยแข็งแรงสมบูรณ์	กองการศึกษาศาสนาและวัฒนธรรม (ศพด.)

ที่	โครงการ	วัตถุประสงค์	เป้าหมาย (ผลผลิตของโครงการ)	งบประมาณ					ผลลัพธ์ที่คาดว่าจะได้รับ	หน่วยงานที่รับผิดชอบ
				๒๕๗๑ (บาท)	๒๕๗๒ (บาท)	๒๕๗๓ (บาท)	๒๕๗๔ (บาท)	๒๕๗๕ (บาท)		
๒๙	โครงการศูนย์เด็กเล็กปลอดฝุ่น PM ๒.๕ ปลอดโรค ปลอดภัย	สร้างความรู้–ทักษะให้ครู/ผู้ปกครองในการป้องกันตนเองจาก PM๒.๕ และดูแลเด็กเล็กอย่างถูกวิธีและจัดหา/จัดทำ อุปกรณ์ป้องกันฝุ่น PM๒.๕	เด็กในศูนย์พัฒนาเด็กเล็ก อบต.หนองปลิง	๒๐,๐๐๐	๒๐,๐๐๐	๒๐,๐๐๐	๒๐,๐๐๐	๒๐,๐๐๐	ห้องเรียนเป้าหมาย ≥ ๙๐% ใช้งานห้องปลอดฝุ่น และปฏิบัติตาม SOP อย่างสม่ำเสมอ	กองการศึกษาศาสนาและวัฒนธรรม (ศพด.)
๓๐	โครงการเฝ้าระวังและควบคุมโรคติดต่อ	เพื่อเฝ้าระวังควบคุมและป้องกันโรคติดต่อภายใน ศพด.	เด็ก ศพด.อบต.หนองปลิง	๒๐,๐๐๐	๒๐,๐๐๐	๒๐,๐๐๐	๒๐,๐๐๐	๒๐,๐๐๐	ผู้เรียนรักความสะอาดและมีสุขภาพดี	กองการศึกษาศาสนาและวัฒนธรรม (ศพด.)
๓๑	โครงการปลูกผักสวนครัว	เพื่อให้นักเรียนได้เรียนรู้การปลูกพืชผักสวนครัวจากแหล่งเรียนรู้จริง ส่งเสริมความสัมพันธ์ระหว่างศูนย์ฯและผู้ปกครอง	ร้อยละ ๘๐ ของเด็กสามารถเรียนรู้เรื่องการปลูกผักเห็นความสำคัญของหลักปรัชญาเศรษฐกิจพอเพียงและนำมาประยุกต์ใช้	๒๐,๐๐๐	๒๐,๐๐๐	๒๐,๐๐๐	๒๐,๐๐๐	๒๐,๐๐๐	เด็กและผู้ปกครองได้ทำกิจกรรมร่วมกับ ศพด. ทำให้เกิดความสัมพันธ์อันดี	กองการศึกษาศาสนาและวัฒนธรรม (ศพด.)

ที่	โครงการ	วัตถุประสงค์	เป้าหมาย (ผลผลิตของโครงการ)	งบประมาณ					ผลลัพธ์ที่คาดว่าจะได้รับ	หน่วยงานที่รับผิดชอบ
				๒๕๗๑ (บาท)	๒๕๗๒ (บาท)	๒๕๗๓ (บาท)	๒๕๗๔ (บาท)	๒๕๗๕ (บาท)		
๓๒	โครงการส่งเสริมสุขภาพและพัฒนาการด้านร่างกายด้วยกีฬา	เพื่อส่งเสริมสุขภาพอนามัยและปลูกฝังความมีระเบียบวินัย และรู้รักสามัคคีให้กับเด็ก	เด็ก ศพด.อบต.หนองปลิง	๓๐,๐๐๐	๓๐,๐๐๐	๓๐,๐๐๐	๓๐,๐๐๐	๓๐,๐๐๐	เด็กมีสุขภาพอนามัยที่ดีและรู้จักมีความสามัคคี	กองการศึกษาศาสนาและวัฒนธรรม (ศพด.)
๓๓	โครงการส่งเสริมความปลอดภัยในเด็กปฐมวัย (หนีซ่อนสู้)	เพื่อส่งเสริมให้เด็กปฐมวัยได้เรียนรู้การเอาตัวรอดเมื่อเกิดภัย	เด็ก ศพด.อบต.หนองปลิง	๕,๐๐๐	๕,๐๐๐	๕,๐๐๐	๕,๐๐๐	๕,๐๐๐	เด็กสามารถเอาตัวรอดได้	กองการศึกษาศาสนาและวัฒนธรรม (ศพด.)
๓๔	โครงการส่งเสริมการเรียนรู้ในเด็กปฐมวัยให้รู้วิธีการเอาตัวรอดเมื่อติดอยู่ในรถยนต์ ศูนย์พัฒนาเด็กเล็กอบต.หนองปลิง	เพื่อส่งเสริมให้เด็กปฐมวัยได้เรียนรู้การเอาตัวรอดเมื่อติดอยู่ในรถยนต์	เด็กศพด.อบต.หนองปลิง/ครู/ผู้ปกครอง	๕,๐๐๐	๕,๐๐๐	๕,๐๐๐	๕,๐๐๐	๕,๐๐๐	เด็ก/ครู/ผู้ปกครองรู้วิธีและช่วยเหลือเมื่อเด็กติดอยู่ในรถยนต์ได้	กองการศึกษาศาสนาและวัฒนธรรม (ศพด.)

ที่	โครงการ	วัตถุประสงค์	เป้าหมาย (ผลผลิตของโครงการ)	งบประมาณ					ผลลัพธ์ที่คาดว่าจะได้รับ	หน่วยงานที่รับผิดชอบ
				๒๕๗๑ (บาท)	๒๕๗๒ (บาท)	๒๕๗๓ (บาท)	๒๕๗๔ (บาท)	๒๕๗๕ (บาท)		
๓๕	โครงการป้องกันการจมน้ำเด็กปฐมวัย อายุ ๒-๕ ปี ของศูนย์พัฒนาเด็กเล็กองค์การบริหารส่วนตำบลหนองปลิง	เพื่อป้องกันการจมน้ำเด็กปฐมวัย และปฐมพยาบาลให้การช่วยเหลือในเบื้องต้นได้	เด็กศพด.อบต.หนองปลิง/ครู/ผู้ปกครอง	๒๐,๐๐๐	๒๐,๐๐๐	๒๐,๐๐๐	๒๐,๐๐๐	๒๐,๐๐๐	เด็ก/ครู/ผู้ปกครองรู้วิธีปฐมพยาบาลและช่วยเหลือเด็กขนาดจมน้ำได้	กองการศึกษาศาสนาและวัฒนธรรม (ศพด.)
๓๖	โครงการตลาดนัดวิชาการ สร้างสรรค์พื้นที่สำหรับเด็กปฐมวัย	สร้างความรู้ ความเข้าใจในหลักการส่งเสริมพัฒนาการเด็กปฐมวัยแก่ผู้ปกครองและประชาชนที่สนใจ	ผู้ปกครองเด็ก ศพด. อบต.หนองปลิง และผู้ที่มีส่วนเกี่ยวข้องมีความเข้าในในหลักการจัดการศึกษาสำหรับเด็กปฐมวัย	๕๐,๐๐๐	๕๐,๐๐๐	๕๐,๐๐๐	๕๐,๐๐๐	๕๐,๐๐๐	ผู้ที่มีส่วนเกี่ยวข้องมีความเข้าใจในการจัดการศึกษาระดับปฐมวัย	กองการศึกษาศาสนาและวัฒนธรรม (ศพด.)
๓๗	โครงการจัดอุทยานการเรียนรู้นอกห้องเรียน	จัดสภาพแวดล้อมแหล่งเรียนรู้นอกห้องเรียนให้เป็นอุทยาการเรียนรู้	ปรับปรุงพื้นที่และสภาพแวดล้อม ปลูกไม้ประดับ จัดซื้อตุ๊กตาสัตว์ต่างๆ	๒๐๐,๐๐๐	๒๐๐,๐๐๐	๒๐๐,๐๐๐	๒๐๐,๐๐๐	๒๐๐,๐๐๐	ภูมิทัศน์สวยงามสภาพแวดล้อมเอื้อต่อการเรียนรู้จุดประกายการเรียนรู้ให้กับเด็ก	กองการศึกษาศาสนาและวัฒนธรรม (ศพด.)

ที่	โครงการ	วัตถุประสงค์	เป้าหมาย (ผลผลิตของโครงการ)	งบประมาณ					ผลลัพธ์ที่คาดว่าจะได้รับ	หน่วยงานที่รับผิดชอบ
				๒๕๗๑ (บาท)	๒๕๗๒ (บาท)	๒๕๗๓ (บาท)	๒๕๗๔ (บาท)	๒๕๗๕ (บาท)		
๓๘	โครงการจัดซื้อเครื่องเล่นสนามสำหรับศูนย์พัฒนาเด็กเล็ก	เพื่อเพิ่มแหล่งเรียนรู้ส่งเสริมพัฒนาแห่งวัยส่งเสริมการออกกำลังกายอย่างสนุกและปลอดภัย	มีเครื่องเล่นสนาม / เครื่องเล่นกลางแจ้งสำหรับเด็ก อย่างเพียงพอ และมีคุณภาพ	๔๐๐,๐๐๐	๔๐๐,๐๐๐	๔๐๐,๐๐๐	๔๐๐,๐๐๐	๔๐๐,๐๐๐	- เด็กมีพื้นที่สำหรับเพิ่มประสบการณ์และทักษะทางสังคม	กองการศึกษาศาสนาและวัฒนธรรม (ศพด.)
๓๙	จัดซื้อเครื่องออกกำลังกายสำหรับสถานส่งเสริมสุขภาพชุมชน	ส่งเสริมการออกกำลังกายและการเล่นกีฬาของประชาชน	จัดหาเครื่องออกกำลังกาย	๓๐๐,๐๐๐	๓๐๐,๐๐๐	๓๐๐,๐๐๐	๓๐๐,๐๐๐	๓๐๐,๐๐๐	เด็ก เยาวชน ประชาชนมีสถานที่และอุปกรณ์สำหรับการใช้ออกกำลังกายและเล่นกีฬา	กองการศึกษาศาสนาและวัฒนธรรม (ศพด.)
๔๐	โครงการก่อสร้างสนามกีฬาพร้อมอาคารอเนกประสงค์ บ้านศรีวิไล หมู่ที่๘	ส่งเสริมการออกกำลังกายและการเล่นกีฬาของประชาชน	จำนวน ๑ แห่ง	๘,๐๐๐,๐๐๐	๘,๐๐๐,๐๐๐	๘,๐๐๐,๐๐๐	๘,๐๐๐,๐๐๐	๘,๐๐๐,๐๐๐	เด็ก เยาวชน ประชาชนมีสถานที่และอุปกรณ์สำหรับการใช้ออกกำลังกายและเล่นกีฬา	กองการศึกษาศาสนาและวัฒนธรรม (ศพด.)

ที่	โครงการ	วัตถุประสงค์	เป้าหมาย (ผลผลิตของโครงการ)	งบประมาณ					ผลลัพธ์ที่คาดว่าจะได้รับ	หน่วยงานที่รับผิดชอบ
				๒๕๗๑ (บาท)	๒๕๗๒ (บาท)	๒๕๗๓ (บาท)	๒๕๗๔ (บาท)	๒๕๗๕ (บาท)		
๔๑	โครงการส่งเสริมและสนับสนุนการจัดการเรียนการสอน และส่งเสริมพัฒนาการเด็ก ศพด.อบต.หนองปลิง	เพื่อยกระดับคุณภาพการจัดการศึกษา ให้เด็กได้รับการดูแล และส่งเสริมพัฒนาการณ์การเรียนรู้อย่างทั่วถึงเต็มตามศักยภาพทุกคน	เพิ่มบุคลากรสนับสนุนการจัดห้องเรียน ศูนย์พัฒนาเด็กเล็กให้มีคุณภาพ ให้เด็กได้รับการดูแลอย่างทั่วถึง(จ้างบริการพี่เลี้ยงเด็ก)	๕๐๐,๐๐๐	๕๐๐,๐๐๐	๕๐๐,๐๐๐	๕๐๐,๐๐๐	๕๐๐,๐๐๐	เด็กได้รับการดูแลเอาใจใส่ ทั้งเรื่องความปลอดภัย สุขอนามัย และการส่งเสริมพัฒนาการอย่างทั่วถึง	กองการศึกษา ศาสนาและวัฒนธรรม (ศพด.)
๔๒	กิจกรรมเสริมสร้างความรู้จากครูสู่เพื่อน	เพื่อให้ครูได้แลกเปลี่ยนเรียนรู้กันในเครือข่าย	บุคลากรทางการศึกษา	-	-	-	-		ครูได้แลกเปลี่ยนเรียนรู้กันในเครือข่าย	กองการศึกษา ศาสนาและวัฒนธรรม (ศพด.)
๔๓	โครงการอบรมครูประเมินคุณภาพภายนอกและภายในของสถานศึกษา	เพื่อให้ครูมีความรู้ความสามารถเรื่องการประเมินคุณภาพภายนอกและภายในสถานศึกษา	บุคลากรทางการศึกษา	๘๐,๐๐๐	๘๐,๐๐๐	๘๐,๐๐๐	๘๐,๐๐๐	๘๐,๐๐๐	ครูมีความรู้ความสามารถเรื่องการประเมินคุณภาพภายนอกและภายในสถานศึกษา	กองการศึกษา ศาสนาและวัฒนธรรม (ศพด.)

ที่	โครงการ	วัตถุประสงค์	เป้าหมาย (ผลผลิตของโครงการ)	งบประมาณ					ผลลัพธ์ที่คาดว่าจะได้รับ	หน่วยงานที่รับผิดชอบ
				๒๕๗๑ (บาท)	๒๕๗๒ (บาท)	๒๕๗๓ (บาท)	๒๕๗๔ (บาท)	๒๕๗๕ (บาท)		
๔๔	โครงการปรับปรุงภูมิทัศน์ศูนย์พัฒนาเด็กเล็ก	เพื่อจัดสภาพแวดล้อมและบรรยากาศภายในศูนย์พัฒนาเด็กเล็ก ให้สะอาด สวยงาม เพียงพอ	บรรยากาศภายในศูนย์พัฒนาเด็กเล็กสะอาด สวยงาม เป็นแหล่งเรียนรู้ของเด็ก	๑๐๐,๐๐๐	๑๐๐,๐๐๐	๑๐๐,๐๐๐	๑๐๐,๐๐๐	๑๐๐,๐๐๐	เด็กเรียนรู้ได้อย่างมีความสุข	กองการศึกษาศาสนาและวัฒนธรรม (ศพด.)
๔๕	โครงการจัดหาสื่อเสริมประสบการณ์และจัดหาสื่อการเรียนการสอนจากภูมิปัญญาท้องถิ่น	เพื่อพัฒนาและเพิ่มทักษะประสบการณ์การเรียนรู้ของเด็กเล็ก	จัดหาสื่อเสริมประสบการณ์ และจัดหาสื่อการเรียนการสอนจากภูมิปัญญาท้องถิ่น	๒๐,๐๐๐	๒๐,๐๐๐	๒๐,๐๐๐	๒๐,๐๐๐	๒๐,๐๐๐	จัดหาสื่อการเรียนการสอน จำนวน ๑ แห่ง	กองการศึกษาศาสนาและวัฒนธรรม (ศพด.)
๔๖	โครงการจัดซื้อสื่อ/ครุภัณฑ์ทางการศึกษา	เพื่อส่งเสริม สนับสนุน วัสดุ อุปกรณ์ที่จำเป็นสำหรับการจัดการศึกษา	จัดหาสื่อ และอุปกรณ์การเรียนการสอน เช่น ทีวี, ช่องเก็บของสำหรับเด็ก , โต๊ะนั่งรับประทานอาหารสำหรับเด็กและอื่นๆ	๑๐๐,๐๐๐	๑๐๐,๐๐๐	๑๐๐,๐๐๐	๑๐๐,๐๐๐	๑๐๐,๐๐๐	ศูนย์ฯมีความพร้อมสำหรับการจัดการเรียนการสอน	กองการศึกษาศาสนาและวัฒนธรรม (ศพด.)

ที่	โครงการ	วัตถุประสงค์	เป้าหมาย (ผลผลิตของโครงการ)	งบประมาณ					ผลลัพธ์ที่คาดว่าจะได้รับ	หน่วยงานที่รับผิดชอบ
				๒๕๗๑ (บาท)	๒๕๗๒ (บาท)	๒๕๗๓ (บาท)	๒๕๗๔ (บาท)	๒๕๗๕ (บาท)		
๔๗	โครงการปูอิฐบล็อกตัวหนอน ศูนย์พัฒนาเด็กเล็ก อบต.หนองปลิง	เพื่อสร้างพื้นที่เรียนรู้และสำหรับจัดกิจกรรมกลางแจ้ง กิจกรรมหน้าเสาธง	ปูอิฐบล็อกตัวหนอนด้านหน้าและด้านข้างอาคาร ๑ (ตามแบบที่ อบต.หนองปลิงกำหนด)	๔๐๐,๐๐๐	๔๐๐,๐๐๐	๔๐๐,๐๐๐	๔๐๐,๐๐๐	๔๐๐,๐๐๐	เด็กมีพื้นที่สำหรับออกำลังกายและจัดกิจกรรมการลางแจ้ง	กองการศึกษาศาสนาและวัฒนธรรม (ศพด.)
๔๘	โครงการก่อสร้างห้องน้ำสำหรับเด็ก	เพื่อให้มีห้องน้ำที่ถูกสุขลักษณะสำหรับเด็กอย่างเพียงพอและเหมาะสม	มีห้องน้ำสำหรับเด็กแยกห้องน้ำเด็กชายห้องน้ำเด็กหญิง จำนวนประเภทละ ๖ ห้อง	๑,๐๐๐,๐๐๐	๑,๐๐๐,๐๐๐	๑,๐๐๐,๐๐๐	๑,๐๐๐,๐๐๐	๑,๐๐๐,๐๐๐	- เด็กมีสุขนิสัย มีวินัยและเรียนรู้การอยู่ร่วมกับสังคม	กองการศึกษาศาสนาและวัฒนธรรม (ศพด.)
๔๙	โครงการสร้างทางเดินพร้อมหลังคาเชื่อมอาคารเรียน	เพื่ออำนวยความสะดวกในการสัญจรไปมาภายในศพด.	สร้างหลังคาเชื่อมระหว่างอาคาร ๑ และ อาคาร ๒	๕๐๐๐๐๐	๕๐๐๐๐๐	๕๐๐๐๐๐	๕๐๐๐๐๐	๕๐๐๐๐๐	เด็กได้รับความสะดวกเมื่อฝนตกไม่เปียกฝน	กองการศึกษาศาสนาและวัฒนธรรม (ศพด.)
๕๐	โครงการติดมุ้งลวดศพด.	เพื่อป้องกันโรคไข้เลือดออกในเด็ก	ติดมุ้งลวดอาคารศูนย์พัฒนาเด็กเล็ก	๕๐,๐๐๐	๕๐,๐๐๐	๕๐,๐๐๐	๕๐,๐๐๐	๕๐,๐๐๐	เด็กได้รับการปกป้องจากแมลงที่เป็นภาหะนำโรค	กองการศึกษาศาสนาและวัฒนธรรม (ศพด.)

ที่	โครงการ	วัตถุประสงค์	เป้าหมาย (ผลผลิตของโครงการ)	งบประมาณ					ผลลัพธ์ที่คาดว่าจะได้รับ	หน่วยงานที่รับผิดชอบ
				๒๕๗๑ (บาท)	๒๕๗๒ (บาท)	๒๕๗๓ (บาท)	๒๕๗๔ (บาท)	๒๕๗๕ (บาท)		
๕๑	โครงการก่อสร้างหอประปาถังสูง	เพื่อแก้ปัญหาระบบสาธารณูปโภคในศูนย์พัฒนาเด็กเล็กให้มีความพร้อมสำหรับบริการประชาชน	หอประปาถังสูง จำนวน ๑ แห่ง	๕๐๐,๐๐๐	๕๐๐,๐๐๐	๕๐๐,๐๐๐	๕๐๐,๐๐๐	๕๐๐,๐๐๐	ระบบประปาในศูนย์มีความพร้อมสำหรับการบริการประชาชน	กองการศึกษาศาสนาและวัฒนธรรม (ศพด.)
๕๒	โครงการก่อสร้างอาคารเรียน	เพิ่มจำนวนห้องเรียนให้เพียงพอต่อการจัดการเรียนการสอน	อาคารเรียนสำหรับเด็กจำนวน ๑ หลัง	๓,๐๐๐,๐๐๐	๓,๐๐๐,๐๐๐	๓,๐๐๐,๐๐๐	๓,๐๐๐,๐๐๐	๓,๐๐๐,๐๐๐	การจัดกิจกรรมการเรียนการสอนเป็นไปอย่างมีประสิทธิภาพ	กองการศึกษาศาสนาและวัฒนธรรม (ศพด.)
๕๓	โครงการปรับปรุงภูมิทัศน์ด้านหน้าศูนย์พัฒนาเด็กเล็กองค์การบริหารส่วนตำบลหนองปลิง	เพื่อปรับปรุงภูมิทัศน์บริเวณด้านหน้าศูนย์พัฒนาเด็กเล็กองค์การบริหารส่วนตำบลหนองปลิง ให้เหมาะแก่การใช้ประโยชน์ และมีสภาพแวดล้อมเหมาะสมและเอื้อต่อการเรียนรู้	ปรับพื้นบริเวณด้านหน้า และยกป้ายศูนย์พัฒนาเด็กเล็กฯเดิมให้มีระดับที่สูงขึ้น ปรับภูมิทัศน์	๒๐๐,๐๐๐	๒๐๐,๐๐๐	๒๐๐,๐๐๐	๒๐๐,๐๐๐	๒๐๐,๐๐๐	พื้นที่บริเวณด้านหน้าศูนย์พัฒนาเด็กเล็กองค์การบริหารส่วนตำบลหนองปลิงมีความสวยงาม ร่มรื่น ปลอดภัยต่อการเดินทาง	กองการศึกษาศาสนาและวัฒนธรรม (ศพด.)

ที่	โครงการ	วัตถุประสงค์	เป้าหมาย (ผลผลิตของโครงการ)	งบประมาณ					ผลลัพธ์ที่คาดว่าจะได้รับ	หน่วยงานที่รับผิดชอบ
				๒๕๗๑ (บาท)	๒๕๗๒ (บาท)	๒๕๗๓ (บาท)	๒๕๗๔ (บาท)	๒๕๗๕ (บาท)		
๕๔	โครงการก่อสร้างรั้วรอบบริเวณและป้ายศูนย์พัฒนาเด็กเล็ก	เพื่อกันแนวเขตและสร้างความปลอดภัยสำหรับเด็ก	สร้างรั้วรอบด้านทิศเหนือและทิศตะวันออก พร้อมป้ายศูนย์พัฒนาเด็กเล็ก	๘๐๐,๐๐๐	๘๐๐,๐๐๐	๘๐๐,๐๐๐	๘๐๐,๐๐๐	๘๐๐,๐๐๐	มีแนวเขตชัดเจนและเด็กได้รับความปลอดภัย	กองการศึกษาศาสนาและวัฒนธรรม (ศพด.)
๕๕	โครงการปรับปรุงอาคารศูนย์พัฒนาเด็กเล็ก (อาคารประกอบ)	๑. เพื่อปรับปรุงอาคารประกอบด้วยวิธีรื้อผนังห้องและปรับปรุงห้องให้เหมาะสมเพื่อการใช้งานตามแบบรายละเอียดที่ อบต.กำหนด	เพื่อเพิ่มห้องเรียนสำหรับจัดกิจกรรมการเรียนการสอนให้เพียงพอกับจำนวนเด็กจำนวน ๑ ห้อง	๔๐๐,๐๐๐	๔๐๐,๐๐๐	๔๐๐,๐๐๐	๔๐๐,๐๐๐	๔๐๐,๐๐๐	เด็กได้รับการส่งเสริมพัฒนาการอย่างมีประสิทธิภาพลดอัตราเสี่ยงของการแพร่ระบาดของโรคระบาด	กองการศึกษาศาสนาและวัฒนธรรม (ศพด.)
๕๖	โครงการก่อสร้างถนนคสล. ทางเข้าศูนย์พัฒนาเด็กเล็กฯ	ก่อสร้างถนนคอนกรีตเสริมเหล็ก ๑ สาย	จำนวน ๑ สาย	๓๐๐,๐๐๐	๓๐๐,๐๐๐	๓๐๐,๐๐๐	๓๐๐,๐๐๐	๓๐๐,๐๐๐	เส้นทางสัญจรภายใน ศพด. สะดวก ปลอดภัย	กองการศึกษาศาสนาและวัฒนธรรม (ศพด.)

ที่	โครงการ	วัตถุประสงค์	เป้าหมาย (ผลผลิตของโครงการ)	งบประมาณ					ผลลัพธ์ที่คาดว่าจะได้รับ	หน่วยงานที่รับผิดชอบ
				๒๕๗๑ (บาท)	๒๕๗๒ (บาท)	๒๕๗๓ (บาท)	๒๕๗๔ (บาท)	๒๕๗๕ (บาท)		
๕๗	โครงการ กิน กอด เล่น เล่า	ส่งเสริมพัฒนาการของเด็กให้เหมาะสมตามวัย เด็กมีปฏิสัมพันธ์ที่ดีกับสิ่งแวดล้อมรอบตัวเด็ก	- เด็กและผู้ปกครองได้ทำกิจกรรมร่วมกัน	๓๐,๐๐๐	๓๐,๐๐๐	๓๐,๐๐๐	๓๐,๐๐๐	๓๐,๐๐๐	เด็กมีพัฒนาครบทั้งสี่ด้าน	กองการศึกษาศาสนาและวัฒนธรรม (ศพด.)
๕๘	โครงการฝึกอบรมพัฒนาศักยภาพการจัดการเรียนการสอนระดับปฐมวัย	จัดฝึกอบรมพัฒนาศักยภาพการจัดการศึกษาระดับปฐมวัย เพื่อสร้างความตระหนักและเข้าในในกระบวนการจัดการศึกษาให้มีประสิทธิภาพ	บุคลากรทางการศึกษา , คณะกรรมการบริหาร ศพด. , คณะกรรมการการศึกษาท้องถิ่น	๒๐๐,๐๐๐	๒๐๐,๐๐๐	๒๐๐,๐๐๐	๒๐๐,๐๐๐	๒๐๐,๐๐๐	ฝึกอบรมบุคลากรทางการศึกษาอย่างน้อยจำนวน ๑ ครั้ง	กองการศึกษาศาสนาและวัฒนธรรม (ศพด.)

ที่	โครงการ	วัตถุประสงค์	เป้าหมาย (ผลผลิตของโครงการ)	งบประมาณ					ผลลัพธ์ที่คาดว่าจะได้รับ	หน่วยงานที่รับผิดชอบ
				๒๕๗๑ (บาท)	๒๕๗๒ (บาท)	๒๕๗๓ (บาท)	๒๕๗๔ (บาท)	๒๕๗๕ (บาท)		
๕๙	โครงการอาหารกลางวันสำหรับเด็กโรงเรียนบ้านหนองคู	เพื่ออุดหนุนงบประมาณตามโครงการอาหารกลางวันให้แก่โรงเรียนบ้านหนองคู	เพื่ออุดหนุนโครงการอาหารกลางวันให้แก่โรงเรียนบ้านหนองคู สำหรับเด็กอนุบาล เด็กนักเรียนขยายโอกาสระดับประถมศึกษาปีที่ ๑ - ๖ และนักเรียนระดับมัธยมศึกษาปีที่ ๑ -๓	๑,๐๐๐,๐๐๐	๑,๐๐๐,๐๐๐	๑,๐๐๐,๐๐๐	๑,๐๐๐,๐๐๐	๑,๐๐๐,๐๐๐	เด็กมีสุขภาพร่างการแข็งแรง พัฒนาการสมวัย	กองการศึกษาศาสนาและวัฒนธรรม (ศพด.)
๖๐	โครงการอาหารกลางวันสำหรับเด็กโรงเรียนบ้านจำนัก	เพื่ออุดหนุนงบประมาณตามโครงการอาหารกลางวันให้แก่โรงเรียนบ้านจำนัก	เพื่ออุดหนุนโครงการอาหารกลางวันให้แก่โรงเรียนบ้านหนองคู สำหรับเด็กอนุบาล เด็กนักเรียนขยายโอกาสระดับประถมศึกษาปีที่ ๑ - ๖ และนักเรียนระดับมัธยมศึกษาปีที่ ๑ -๓	๕๐๐,๐๐๐	๕๐๐,๐๐๐	๕๐๐,๐๐๐	๕๐๐,๐๐๐	๕๐๐,๐๐๐	เด็กมีสุขภาพร่างการแข็งแรง พัฒนาการสมวัย	กองการศึกษาศาสนาและวัฒนธรรม (ศพด.)

ที่	โครงการ	วัตถุประสงค์	เป้าหมาย (ผลผลิตของโครงการ)	งบประมาณ					ผลลัพธ์ที่คาดว่าจะได้รับ	หน่วยงานที่รับผิดชอบ
				๒๕๗๑ (บาท)	๒๕๗๒ (บาท)	๒๕๗๓ (บาท)	๒๕๗๔ (บาท)	๒๕๗๕ (บาท)		
๖๑	โครงการอาหารกลางวันสำหรับเด็กโรงเรียนบ้านหนองปลิง	เพื่ออุดหนุนงบประมาณตามโครงการอาหารกลางวันให้แก่โรงเรียนบ้านหนองปลิง	เพื่ออุดหนุนโครงการอาหารกลางวันให้แก่โรงเรียนบ้านหนองคู สำหรับเด็กอนุบาล เด็กนักเรียนขยายโอกาสระดับประถมศึกษาปีที่ ๑ - ๖ และนักเรียนระดับมัธยมศึกษาปีที่ ๑ -๓	๕๐๐,๐๐๐	๕๐๐,๐๐๐	๕๐๐,๐๐๐	๕๐๐,๐๐๐	๕๐๐,๐๐๐	เด็กมีสุขภาพร่างการแข็งแรง พัฒนาการสมวัย	กองการศึกษาศาสนาและวัฒนธรรม (ศพด.)
๖๒	โครงการจ้างบริการงานดูแลต้นไม้และสวนหย่อม	เพื่อให้สภาพแวดล้อมที่สวยงาม สะอาด ปลอดภัย เอื้อต่อการเรียนรู้ สำหรับเด็ก	บริเวณภายในศูนย์พัฒนาเด็กเล็ก	๒๐๐,๐๐๐	๒๐๐,๐๐๐	๒๐๐,๐๐๐	๒๐๐,๐๐๐	๒๐๐,๐๐๐	สภาพแวดล้อมสวยงาน เหมาะสมต่อการเรียนรู้	กองการศึกษาศาสนาและวัฒนธรรม (ศพด.)
๖๓	โครงการจ้างบริการทำความสะอาด ศพด.อบต.หนองปลิง	เพื่อเพิ่มประสิทธิภาพในการปฏิบัติงาน ด้านการเรียนการสอน	อาคาร ศพด. ทั้งสองหลัง อาคารอเนกประสงค์ ห้องน้ำและอาคารอื่นในภายหลัง	๒๐๐,๐๐๐	๒๐๐,๐๐๐	๒๐๐,๐๐๐	๒๐๐,๐๐๐	๒๐๐,๐๐๐	พื้นที่บริเวณอาคารได้รับการดูแลให้สะอาดถูกสุขลักษณะ	กองการศึกษาศาสนาและวัฒนธรรม (ศพด.)

ที่	โครงการ	วัตถุประสงค์	เป้าหมาย (ผลผลิตของโครงการ)	งบประมาณ					ผลลัพธ์ที่คาดว่าจะได้รับ	หน่วยงานที่รับผิดชอบ
				๒๕๗๑ (บาท)	๒๕๗๒ (บาท)	๒๕๗๓ (บาท)	๒๕๗๔ (บาท)	๒๕๗๕ (บาท)		
๖๔	โครงการจ้างบริการขับรถโดยสาร ๖ ล้อ	เพื่อจัดบริการสาธารณะและการปฏิบัติราชการของ อบต.	การจัดบริการสาธารณะและการปฏิบัติราชการมีประสิทธิภาพเพิ่มขึ้น	๒๐๐,๐๐๐	๒๐๐,๐๐๐	๒๐๐,๐๐๐	๒๐๐,๐๐๐	๒๐๐,๐๐๐	การปฏิบัติราชการมีประสิทธิภาพ	กองการศึกษาศาสนาและวัฒนธรรม (ศพด.)
๖๕	โครงการจ้างเหมารักษาความปลอดภัยศูนย์พัฒนาเด็กเล็กอบต.หนองปลิง	เพื่อรักษาความปลอดภัยของทรัพย์สินทางราชการ	จ้างเหมารักษาความปลอดภัยตลอด ๒๔ ชั่วโมง	๒๐๐,๐๐๐	๒๐๐,๐๐๐	๒๐๐,๐๐๐	๒๐๐,๐๐๐	๒๐๐,๐๐๐	มีความมั่นใจในความปลอดภัย	กองการศึกษาศาสนาและวัฒนธรรม (ศพด.)
๖๖	โครงการอบรมเพิ่มทักษะพัฒนาหลักสูตรสถานศึกษา	เพื่อให้บุคลากรทางการศึกษามีความรู้ความสามารถในการจัดทำหลักสูตรของสถานศึกษาได้	ร้อยละ ๙๐ ของบุคลากรทางการศึกษามีความเข้าใจในหลักสูตรสถานศึกษา	๑๐๐,๐๐๐	๑๐๐,๐๐๐	๑๐๐,๐๐๐	๑๐๐,๐๐๐	๑๐๐,๐๐๐	ครูมีความรู้ความสามารถในการจัดทำหลักสูตรสถานศึกษา	กองการศึกษาศาสนาและวัฒนธรรม (ศพด.)
๖๗	โครงการจัดงานวันเด็กแห่งชาติ	เพื่อส่งเสริมและสนับสนุนกิจกรรมของเด็กในวันสำคัญของชาติ	จัดกิจกรรมงานวันเด็กแห่งชาติ	๑๕๐,๐๐๐	๑๕๐,๐๐๐	๑๕๐,๐๐๐	๑๕๐,๐๐๐	๑๕๐,๐๐๐	เด็กมีสำนึกในหน้าที่ มีวินัย ปฏิบัติตนเป็นแบบอย่างที่ดี	กองการศึกษาศาสนาและวัฒนธรรม (ศพด.)

ที่	โครงการ	วัตถุประสงค์	เป้าหมาย (ผลผลิตของโครงการ)	งบประมาณ					ผลลัพธ์ที่คาดว่าจะได้รับ	หน่วยงานที่รับผิดชอบ
				๒๕๗๑ (บาท)	๒๕๗๒ (บาท)	๒๕๗๓ (บาท)	๒๕๗๔ (บาท)	๒๕๗๕ (บาท)		
๖๘	โครงการจัดหาอุปกรณ์กีฬาประจำศูนย์กีฬาตำบลหนองปลิง	ส่งเสริมการกีฬา	จัดหาอุปกรณ์กีฬาสำหรับออกกำลังกายสำหรับบริการประชาชน	๑๐๐,๐๐๐	๑๐๐,๐๐๐	๑๐๐,๐๐๐	๑๐๐,๐๐๐	๑๐๐,๐๐๐	เด็ก เยาวชน ประชาชนมีอุปกรณ์กีฬาสำหรับใช้ออกกำลังกาย	กองการศึกษาศาสนาและวัฒนธรรม (ศพด.)
๖๙	โครงการแข่งขันกีฬาต้านยาเสพติดระดับตำบล	ส่งเสริมให้เยาวชนประชาชนใช้เวลาว่างให้เกิดประโยชน์โดยใช้การกีฬา	จัดการแข่งขันกีฬาเยาวชนและประชาชน	๕๐๐,๐๐๐	๕๐๐,๐๐๐	๕๐๐,๐๐๐	๕๐๐,๐๐๐	๕๐๐,๐๐๐	เยาวชน ประชาชนใช้เวลาว่างให้เกิดประโยชน์ ตระหนักในโทษและพิษภัยของสิ่งเสพติด	กองการศึกษาศาสนาและวัฒนธรรม (ศพด.)
๗๐	โครงการจัดงานเดิน - วิ่ง เพื่อสุขภาพ (Fun run for health)	ส่งเสริมการออกกำลังกาย	จัดกิจกรรมการเดิน-วิ่งเพื่อสุขภาพในตำบลจำนวน ๑ ครั้งต่อปี	๑๐๐,๐๐๐	๑๐๐,๐๐๐	๑๐๐,๐๐๐	๑๐๐,๐๐๐	๑๐๐,๐๐๐	เยาวชน และประชาชนเห็นความสำคัญของการออกกำลังกายเพื่อสุขภาพ	กองการศึกษาศาสนาและวัฒนธรรม (ศพด.)

ที่	โครงการ	วัตถุประสงค์	เป้าหมาย (ผลผลิตของโครงการ)	งบประมาณ					ผลลัพธ์ที่คาดว่าจะได้รับ	หน่วยงานที่รับผิดชอบ
				๒๕๗๑ (บาท)	๒๕๗๒ (บาท)	๒๕๗๓ (บาท)	๒๕๗๔ (บาท)	๒๕๗๕ (บาท)		
๗๑	โครงการฝึกอบรมกระบวนการเรียนรู้เพื่อพัฒนาศักยภาพเด็กและเยาวชนสู่ชุมชนน่าอยู่	เพื่อพัฒนากระบวนการเรียนรู้และศักยภาพแกนนำเด็กและเยาวชน	สร้างเครือข่ายแกนนำเด็ก เยาวชน แต่ละหมู่บ้านๆละ ๑๕ คน	๓๐๐,๐๐๐	๓๐๐,๐๐๐	๓๐๐,๐๐๐	๓๐๐,๐๐๐	๓๐๐,๐๐๐	มีเครือข่ายเด็กและเยาวชนตำบลหนองปลิง	กองการศึกษาศาสนาและวัฒนธรรม (ศพด.)
๗๒	โครงการค่ายกีฬาพัฒนาเยาวชนห่างไกลสิ่งเสพติด	เพื่อส่งเสริมให้เยาวชนใช้เวลาว่างให้เกิดประโยชน์ด้วยการกีฬา ห่างไกลสิ่งเสพติด	เด็ก – เยาวชนตำบลหนองปลิง	๑๕๐,๐๐๐	๑๕๐,๐๐๐	๑๕๐,๐๐๐	๑๕๐,๐๐๐	๑๕๐,๐๐๐	เด็ก – เยาวชนใช้เวลาว่างให้เกิดประโยชน์ ห่างไกลสิ่งเสพติด	กองการศึกษาศาสนาและวัฒนธรรม (ศพด.)
๗๓	โครงการพื้นที่สร้างสรรค์สำหรับเด็กและเยาวชน	เปิดโอกาสให้เด็กและเยาวชนมีพื้นสำหรับการแสดงออก	เด็กและเยาวชนตำบลหนองปลิง	๒๐๐,๐๐๐	๒๐๐,๐๐๐	๒๐๐,๐๐๐	๒๐๐,๐๐๐	๒๐๐,๐๐๐	เด็กและเยาวชนกล้าแสดงออกในสิ่งที่ถูกต้อง	กองการศึกษาศาสนาและวัฒนธรรม (ศพด.)
๗๔	โครงการอุดหนุนศูนย์กีฬาหมู่บ้าน หมู่ที่ ๑ บ้านหัวนาคำ	เพื่ออุดหนุนงบประมาณศูนย์กีฬาหมู่บ้าน เพื่อใช้ในการดำเนินงานกิจกรรมส่งเสริมการกีฬาชุมชน	ศูนย์กีฬาหมู่บ้านบ้านหัวนาคำ หมู่ที่ ๑	๒๐,๐๐๐	๒๐,๐๐๐	๒๐,๐๐๐	๒๐,๐๐๐	๒๐,๐๐๐	เด็ก – เยาวชนใช้เวลาว่างให้เกิดประโยชน์ ห่างไกลสิ่งเสพติด	กองการศึกษาศาสนาและวัฒนธรรม (ศพด.)

ที่	โครงการ	วัตถุประสงค์	เป้าหมาย (ผลผลิตของโครงการ)	งบประมาณ					ผลลัพธ์ที่คาดว่าจะได้รับ	หน่วยงานที่รับผิดชอบ
				๒๕๗๑ (บาท)	๒๕๗๒ (บาท)	๒๕๗๓ (บาท)	๒๕๗๔ (บาท)	๒๕๗๕ (บาท)		
๗๕	โครงการอุดหนุนศูนย์กีฬาหมู่บ้าน หมู่ที่ ๒ บ้านป่ากุง	เพื่ออุดหนุนงบประมาณศูนย์กีฬาหมู่บ้าน เพื่อใช้ในการดำเนินงานกิจกรรมส่งเสริมการกีฬาชุมชน	ศูนย์กีฬาหมู่บ้าน บ้านป่ากุง หมู่ที่ ๒	๒๐,๐๐๐	๒๐,๐๐๐	๒๐,๐๐๐	๒๐,๐๐๐	๒๐,๐๐๐	เด็ก – เยาวชนใช้เวลาว่างให้เกิดประโยชน์ ห่างไกลสิ่งเสพติด	กองการศึกษาศาสนาและวัฒนธรรม (ศพด.)
๗๖	โครงการอุดหนุนศูนย์กีฬาหมู่บ้าน หมู่ที่ ๓ บ้านหนองคู	เพื่ออุดหนุนงบประมาณศูนย์กีฬาหมู่บ้าน เพื่อใช้ในการดำเนินงานกิจกรรมส่งเสริมการกีฬาชุมชน	ศูนย์กีฬาหมู่บ้าน บ้านหนองคู หมู่ที่ ๓	๒๐,๐๐๐	๒๐,๐๐๐	๒๐,๐๐๐	๒๐,๐๐๐	๒๐,๐๐๐	เด็ก – เยาวชนใช้เวลาว่างให้เกิดประโยชน์ ห่างไกลสิ่งเสพติด	กองการศึกษาศาสนาและวัฒนธรรม (ศพด.)
๗๗	โครงการอุดหนุนศูนย์กีฬาหมู่บ้าน หมู่ที่ ๔ บ้านจำนัก	เพื่ออุดหนุนงบประมาณศูนย์กีฬาหมู่บ้าน เพื่อใช้ในการดำเนินงานกิจกรรมส่งเสริมการกีฬาชุมชน	ศูนย์กีฬาหมู่บ้าน หมู่ที่ ๔ บ้านจำนัก	๒๐,๐๐๐	๒๐,๐๐๐	๒๐,๐๐๐	๒๐,๐๐๐	๒๐,๐๐๐	เด็ก – เยาวชนใช้เวลาว่างให้เกิดประโยชน์ ห่างไกลสิ่งเสพติด	กองการศึกษาศาสนาและวัฒนธรรม (ศพด.)
๗๘	โครงการอุดหนุนศูนย์กีฬาหมู่บ้าน หมู่ที่ ๕ บ้านโคกศรี	เพื่ออุดหนุนงบประมาณศูนย์กีฬาหมู่บ้าน เพื่อใช้ในการดำเนินงานกิจกรรมส่งเสริมการกีฬาชุมชน	ศูนย์กีฬาหมู่บ้าน บ้านโคกศรี หมู่ที่ ๕	๒๐,๐๐๐	๒๐,๐๐๐	๒๐,๐๐๐	๒๐,๐๐๐	๒๐,๐๐๐	เด็ก – เยาวชนใช้เวลาว่างให้เกิดประโยชน์ ห่างไกลสิ่งเสพติด	กองการศึกษาศาสนาและวัฒนธรรม (ศพด.)

ที่	โครงการ	วัตถุประสงค์	เป้าหมาย (ผลผลิตของโครงการ)	งบประมาณ					ผลลัพธ์ที่คาดว่าจะได้รับ	หน่วยงานที่รับผิดชอบ
				๒๕๗๑ (บาท)	๒๕๗๒ (บาท)	๒๕๗๓ (บาท)	๒๕๗๔ (บาท)	๒๕๗๕ (บาท)		
๗๙	โครงการอุดหนุนศูนย์กีฬาหมู่บ้าน หมู่ที่ ๖ บ้านหนองปลิง	เพื่ออุดหนุนงบประมาณศูนย์กีฬาหมู่บ้าน เพื่อใช้ในการดำเนินงานกิจกรรมส่งเสริมการกีฬาชุมชน	ศูนย์กีฬาหมู่บ้านบ้านหนองปลิง หมู่ที่ ๖	๒๐,๐๐๐	๒๐,๐๐๐	๒๐,๐๐๐	๒๐,๐๐๐	๒๐,๐๐๐	เด็ก – เยาวชนใช้เวลาว่างให้เกิดประโยชน์ ห่างไกลสิ่งเสพติด	กองการศึกษาศาสนาและวัฒนธรรม (ศพด.)
๘๐	โครงการอุดหนุนศูนย์กีฬาหมู่บ้าน หมู่ที่ ๗ บ้านโนนสมบูรณ์	เพื่ออุดหนุนงบประมาณศูนย์กีฬาหมู่บ้าน เพื่อใช้ในการดำเนินงานกิจกรรมส่งเสริมการกีฬาชุมชน	ศูนย์กีฬาหมู่บ้านบ้านโนนสมบูรณ์ หมู่ที่ ๗	๒๐,๐๐๐	๒๐,๐๐๐	๒๐,๐๐๐	๒๐,๐๐๐	๒๐,๐๐๐	เด็ก – เยาวชนใช้เวลาว่างให้เกิดประโยชน์ ห่างไกลสิ่งเสพติด	กองการศึกษาศาสนาและวัฒนธรรม (ศพด.)
๘๑	โครงการอุดหนุนศูนย์กีฬาหมู่บ้าน หมู่ที่ ๘ บ้านศรีวิไล	เพื่ออุดหนุนงบประมาณศูนย์กีฬาหมู่บ้าน เพื่อใช้ในการดำเนินงานกิจกรรมส่งเสริมการกีฬาชุมชน	ศูนย์กีฬาหมู่บ้านบ้านศรีวิไล หมู่ที่ ๘	๒๐,๐๐๐	๒๐,๐๐๐	๒๐,๐๐๐	๒๐,๐๐๐	๒๐,๐๐๐	เด็ก – เยาวชนใช้เวลาว่างให้เกิดประโยชน์ ห่างไกลสิ่งเสพติด	กองการศึกษาศาสนาและวัฒนธรรม (ศพด.)
๘๒	โครงการฝึกอบรมการส่งเสริมและพัฒนายุวะเกษตรพอเพียงตำบลหนองปลิง	ส่งเสริมประสบการณ์ด้านอาชีพแก่เด็กและเยาวชนตำบลหนองปลิง	ผู้ที่เข้าร่วมโครงการมีความเข้าใจการบริหารธุรกิจตามหลักปรัชญาเศรษฐกิจพอเพียง	๑๐๐,๐๐๐	๑๐๐,๐๐๐	๑๐๐,๐๐๐	๑๐๐,๐๐๐	๑๐๐,๐๐๐	เด็กและเยาวชนที่เข้าร่วมโครงการมีทักษะการประกอบอาชีพ	กองการศึกษาศาสนาและวัฒนธรรม (ศพด.)

ที่	โครงการ	วัตถุประสงค์	เป้าหมาย (ผลผลิตของโครงการ)	งบประมาณ					ผลลัพธ์ที่คาดว่าจะได้รับ	หน่วยงานที่รับผิดชอบ
				๒๕๗๑ (บาท)	๒๕๗๒ (บาท)	๒๕๗๓ (บาท)	๒๕๗๔ (บาท)	๒๕๗๕ (บาท)		
๘๓	โครงการจัดตั้งศูนย์ส่งเสริมรักการอ่าน	เพื่อส่งเสริมการอ่านหนังสือของประชาชน	จัดตั้งศูนย์ส่งเสริมรักการอ่าน อย่างน้อย ๑ แห่ง	๕๐,๐๐๐	๕๐,๐๐๐	๕๐,๐๐๐	๕๐,๐๐๐	๕๐,๐๐๐	เสริมสร้างลักษณะนิสัยรักการอ่านให้แก่ประชาชนและมีที่อ่านหนังสือชุมชน	กองการศึกษาศาสนาและวัฒนธรรม (ศพด.)
๘๔	โครงการค่ายอบรมเยาวชนอนุรักษ์พลังงานทรัพยากรธรรมชาติและสิ่งแวดล้อม	ปลูกจิตสำนึก ฝึกจิตอาสาในการอนุรักษ์สิ่งแวดล้อมและพลังงานให้แก่เด็กและเยาวชน	เด็กและเยาวชนตำบลหนองปลิง	๓๐๐,๐๐๐	๓๐๐,๐๐๐	๓๐๐,๐๐๐	๓๐๐,๐๐๐	๓๐๐,๐๐๐	ยาวชน ได้รับความรู้ ความเข้าใจ และตระหนักถึงความสำคัญของการอนุรักษ์ทรัพยากรธรรมชาติและสิ่งแวดล้อม	กองการศึกษาศาสนาและวัฒนธรรม (ศพด.)
๘๕	โครงการฝึกอบรมเยาวชนอาสาปลูกป่าพิทักไพร	ปลูกต้นไม้ในป่าดังเดิมที่เสื่อมโทรม	ปลูกป่าและรักษาป่าในผืนป่าหลัก ๑๖	๑๐๐,๐๐๐	๑๐๐,๐๐๐	๑๐๐,๐๐๐	๑๐๐,๐๐๐	๑๐๐,๐๐๐	เด็กและเยาวชนมีความตระหนักรักผืนป่าและพื้นที่ป่าได้รับการปลูกทดแทนฟื้นฟู	กองการศึกษาศาสนาและวัฒนธรรม (ศพด.)

ที่	โครงการ	วัตถุประสงค์	เป้าหมาย (ผลผลิตของโครงการ)	งบประมาณ					ผลลัพธ์ที่คาดว่าจะได้รับ	หน่วยงานที่รับผิดชอบ
				๒๕๗๑ (บาท)	๒๕๗๒ (บาท)	๒๕๗๓ (บาท)	๒๕๗๔ (บาท)	๒๕๗๕ (บาท)		
๘๖	โครงการฝึกอบรมอบรมเรียนรู้สร้างป่าสร้างรายได้	พื้นฟูป่าชุมชนให้มีความอุดมสมบูรณ /สร้างจิตสานึกในการดูแลรักษาป่า/สร้างห่วงโซ่อาหารของชุมชนให้มีความมั่นคงทางอาหาร/สร้างรายได้ลดรายจ่ายให้ชาวบ้านในพื้นที่เป้าหมาย	เด็ก/เยาวชน/ประชาชน	๒๕๐,๐๐๐	๒๕๐,๐๐๐	๒๕๐,๐๐๐	๒๕๐,๐๐๐	๒๕๐,๐๐๐	ประชาชนมีรายได้จากการปลูกป่าและ มีพื้นที่ป่าเพิ่มขึ้น	กองการศึกษาศาสนาและวัฒนธรรม (ศพด.)
๘๗	โครงการฝึกอบรมส่งเสริมภูมิปัญญาท้องถิ่นสำหรับเด็กปฐมวัย	เพื่อให้เด็กรู้จักภูมิปัญญาท้องถิ่น	เด็กรู้ในคุณค่าของภูมิปัญญาท้องถิ่น	๓๐,๐๐๐	๓๐,๐๐๐	๓๐,๐๐๐	๓๐,๐๐๐	๓๐,๐๐๐	เด็กได้รู้จักภูมิปัญญาท้องถิ่น	กองการศึกษาศาสนาและวัฒนธรรม (ศพด.)
๘๘	โครงการจัดกิจกรรมสาธารณะพัฒนาชุมชนและศาสนสถาน	สงเสริมการมีสวนรวมของราษฎรในการพัฒนาทองถิ่น	ชุมชนทั้ง ๘ หมู่บ้าน	๕๐,๐๐๐	๕๐,๐๐๐	๕๐,๐๐๐	๕๐,๐๐๐	๕๐,๐๐๐	ประชานมีส่วนร่วมในการพัฒนาชุมชนตนเองให้น่าอยู่	กองการศึกษาศาสนาและวัฒนธรรม (ศพด.)

ที่	โครงการ	วัตถุประสงค์	เป้าหมาย (ผลผลิตของโครงการ)	งบประมาณ					ผลลัพธ์ที่คาดว่าจะได้รับ	หน่วยงานที่รับผิดชอบ
				๒๕๗๑ (บาท)	๒๕๗๒ (บาท)	๒๕๗๓ (บาท)	๒๕๗๔ (บาท)	๒๕๗๕ (บาท)		
๘๙	โครงการจัดงานสืบสานประเพณีสงกรานต์	อนุรักษ์ศิลป วัฒนธรรม ประเพณีและภูมิปัญญาท้องถิ่น	จัดกิจกรรมสืบสานประเพณีวันสงกรานต์	๓๐๐,๐๐๐	๓๐๐,๐๐๐	๓๐๐,๐๐๐	๓๐๐,๐๐๐	๓๐๐,๐๐๐	สร้างความสมัครสมานสามัคคีในชุมชนและประชาชนมีเห็นความสำคัญของวัฒนธรรมท้องถิ่น	กองการศึกษาศาสนาและวัฒนธรรม (ศพด.)
๙๐	โครงการจัดงานสืบสานประเพณีลอยกระทง	อนุรักษ์ศิลป วัฒนธรรม ประเพณีและภูมิปัญญาท้องถิ่น	จัดงานสืบสานประเพณีวันลอยกระทง	๔๐๐,๐๐๐	๔๐๐,๐๐๐	๔๐๐,๐๐๐	๔๐๐,๐๐๐	๔๐๐,๐๐๐	สร้างความสมัครสมานสามัคคีในชุมชนและประชาชนมีเห็นความสำคัญของวัฒนธรรมท้องถิ่น	กองการศึกษาศาสนาและวัฒนธรรม (ศพด.)
๙๑	โครงการจัดงานอนุรักษ์ ฟื้นฟูประเพณีบุญบั้งไฟ	อนุรักษ์ศิลป วัฒนธรรม ประเพณีและภูมิปัญญาท้องถิ่น	อนุรักษ์ ฟื้นฟูประเพณีบุญบั้งไฟ	๕๐๐,๐๐๐	๕๐๐,๐๐๐	๕๐๐,๐๐๐	๕๐๐,๐๐๐	๕๐๐,๐๐๐	สร้างความสมัครสมานสามัคคีในชุมชนและประชาชนมีเห็นความสำคัญของวัฒนธรรมท้องถิ่น	กองการศึกษาศาสนาและวัฒนธรรม (ศพด.)

ที่	โครงการ	วัตถุประสงค์	เป้าหมาย (ผลผลิตของโครงการ)	งบประมาณ					ผลลัพธ์ที่คาดว่าจะได้รับ	หน่วยงานที่รับผิดชอบ
				๒๕๗๑ (บาท)	๒๕๗๒ (บาท)	๒๕๗๓ (บาท)	๒๕๗๔ (บาท)	๒๕๗๕ (บาท)		
๙๒	โครงการอุดหนุนคณะกรรมการหมู่บ้านเพื่อส่งเสริมการอนุรักษ์ศิลปวัฒนธรรม ประเพณีและภูมิปัญญาท้องถิ่น หมู่ที่ ๑ ถึง หมู่ที่ ๘	อุดหนุนคณะกรรมการหมู่บ้าน หมู่บ้านละ ๒๐,๐๐๐ บาท เพื่อส่งเสริมการอนุรักษ์ศิลปวัฒนธรรม ประเพณีและภูมิปัญญาท้องถิ่น	คณะการหมู่บ้านจัดกิจกรรม/จัดงานเพื่อการอนุรักษ์ศิลปวัฒนธรรม ประเพณีและภูมิปัญญาท้องถิ่น	๑๖๐,๐๐๐	๑๖๐,๐๐๐	๑๖๐,๐๐๐	๑๖๐,๐๐๐	๑๖๐,๐๐๐	สร้างความสมัครสมานสามัคคีในชุมชนและประชาชนมีเห็นความสำคัญของวัฒนธรรมท้องถิ่น	กองการศึกษาศาสนาและวัฒนธรรม (ศพด.)
๙๓	โครงการจัดกิจกรรมสาธารณะเนื่องในเทศกาลเข้าพรรษา	อนุรักษ์และส่งเสริมภูมิปัญญาท้องถิ่น ศิลปวัฒนธรรม ประเพณี	จัดกิจกรรมส่งเสริมพระพุทธศาสนาและอนุรักษ์ภูมิปัญญาท้องถิ่น	๑๐๐,๐๐๐	๑๐๐,๐๐๐	๑๐๐,๐๐๐	๑๐๐,๐๐๐	๑๐๐,๐๐๐	พระพุทธศาสนา ศิลป วัฒนธรรม ประเพณี และส่งเสริมภูมิปัญญาท้องถิ่น คงอยู่สืบไป	กองการศึกษาศาสนาและวัฒนธรรม (ศพด.)
๙๔	โครงการส่งเสริมการเรียนรู้กิจกรรมวันสำคัญ	เด็กได้เรียนรู้และร่วมกิจกรรมวันสำคัญของชาติและอนุรักษ์วัฒนธรรมท้องถิ่น	เด็ก ร้อยละ ๙๐ เกิดความรัก ภาคภูมิใจในกิจกรรมประเพณีศิลปวัฒนธรรมของท้องถิ่น	๒๐,๐๐๐	๒๐,๐๐๐	๒๐,๐๐๐	๒๐,๐๐๐	๒๐,๐๐๐	เด็ก เกิดความรักภาคภูมิใจในกิจกรรมประเพณีศิลปวัฒนธรรมของท้องถิ่น	กองการศึกษาศาสนาและวัฒนธรรม (ศพด.)

ที่	โครงการ	วัตถุประสงค์	เป้าหมาย (ผลผลิตของโครงการ)	งบประมาณ					ผลลัพธ์ที่คาดว่าจะได้รับ	หน่วยงานที่รับผิดชอบ
				๒๕๗๑ (บาท)	๒๕๗๒ (บาท)	๒๕๗๓ (บาท)	๒๕๗๔ (บาท)	๒๕๗๕ (บาท)		
๙๕	โครงการจัดงานของดีวิถีชุมชนตำบลหนองปลิง	เผยแพร่และส่งเสริมการท่องเที่ยวเชิงอัตลักษณ์ตำบลหนองปลิง	จัดงานของดีวิถีชุมชนตำบลหนองปลิง ปีละ ๑ ครั้ง	๑๐๐,๐๐๐	๑๐๐,๐๐๐	๑๐๐,๐๐๐	๑๐๐,๐๐๐	๑๐๐,๐๐๐	สร้างความเข้มแข็งของคนในชุมชนร่วมกันพัฒนาและส่งเสริมการท่องเที่ยวชุมชน	กองการศึกษาศาสนาและวัฒนธรรม (ศพด.)
๙๖	โครงการอุดหนุนสภาวัฒนธรรมตำบลหนองปลิงเพื่อจัดงานสืบสานประเพณีสงกรานต์	อุดหนุนงบประมาณสภาวัฒนธรรมตำบลหนองปลิงเพื่อจัดงานสืบสานประเพณีสงกรานต์	อุดหนุนงบประมาณสภาวัฒนธรรมตำบลหนองปลิง	๑๐๐,๐๐๐	๑๐๐,๐๐๐	๑๐๐,๐๐๐	๑๐๐,๐๐๐	๑๐๐,๐๐๐	สร้างความเข้มแข็งของคนในชุมชนและร่วมกันอนุรักษ์ศิลปะ วัฒนธรรม ประเพณีและภูมิปัญญาท้องถิ่น	กองการศึกษาศาสนาและวัฒนธรรม (ศพด.)
๙๗	โครงการอุดหนุนสภาวัฒนธรรมตำบลหนองปลิงเพื่อจัดงานฟื้นฟูประเพณีบุญบั้งไฟ	อุดหนุนงบประมาณสภาวัฒนธรรมตำบลหนองปลิงเพื่อจัดงานฟื้นฟูประเพณีบุญบั้งไฟ	อุดหนุนงบประมาณสภาวัฒนธรรมตำบลหนองปลิง	๓๐๐,๐๐๐	๓๐๐,๐๐๐	๓๐๐,๐๐๐	๓๐๐,๐๐๐	๓๐๐,๐๐๐	สร้างความเข้มแข็งของคนในชุมชนและร่วมกันอนุรักษ์ศิลปะ วัฒนธรรม ประเพณีและภูมิปัญญาท้องถิ่น	กองการศึกษาศาสนาและวัฒนธรรม (ศพด.)

ที่	โครงการ	วัตถุประสงค์	เป้าหมาย (ผลผลิตของโครงการ)	งบประมาณ					ผลลัพธ์ที่คาดว่าจะได้รับ	หน่วยงานที่รับผิดชอบ
				๒๕๗๑ (บาท)	๒๕๗๒ (บาท)	๒๕๗๓ (บาท)	๒๕๗๔ (บาท)	๒๕๗๕ (บาท)		
๙๘	โครงการอุดหนุนสภาวัฒนธรรมตำบลหนองปลิงเพื่อจัดงานสืบสานประเพณีลอยกระทง	อุดหนุนงบประมาณสภาวัฒนธรรมตำบลหนองปลิงเพื่อจัดงานสืบสานประเพณีลอยกระทง	อุดหนุนงบประมาณสภาวัฒนธรรมตำบลหนองปลิง	๔๐๐,๐๐๐	๔๐๐,๐๐๐	๔๐๐,๐๐๐	๔๐๐,๐๐๐	๔๐๐,๐๐๐	สร้างความเข้มแข็งของคนในชุมชนและร่วมกันอนุรักษ์ศิลปะ วัฒนธรรม ประเพณีและภูมิปัญญาท้องถิ่น	กองการศึกษาศาสนาและวัฒนธรรม (ศพด.)
๙๙	โครงการฝึกอบรมพิธีกรทางศาสนาและผู้นำในศาสนพิธี	เพื่อเป็นการอนุรักษ์ สืบทอดวัฒนธรรมขนบธรรมเนียมประเพณีที่ดีงามของถ้องถิ่น	กลุ่มผู้นำชุมชน / ประชาชนทั่วไป	๘๐,๐๐๐	๘๐,๐๐๐	๘๐,๐๐๐	๘๐,๐๐๐	๘๐,๐๐๐	ผู้เข้ารับการอบรมมีความรู้ความสามารถเกี่ยวกับพิธีกรรมทางศาสนา ปฏิบัติได้อย่างถูกต้องตามขั้นตอน และก่อให้เกิดผู้นำทางศาสนพิธีเพิ่มขึ้น	กองการศึกษาศาสนาและวัฒนธรรม (ศพด.)

ที่	โครงการ	วัตถุประสงค์	เป้าหมาย (ผลผลิตของโครงการ)	งบประมาณ					ผลลัพธ์ที่คาดว่าจะได้รับ	หน่วยงานที่รับผิดชอบ
				๒๕๗๑ (บาท)	๒๕๗๒ (บาท)	๒๕๗๓ (บาท)	๒๕๗๔ (บาท)	๒๕๗๕ (บาท)		
๑๐๐	โครงการทุนการศึกษาเพื่อช่วยเหลือเด็กนักเรียนที่ยากจนหรือด้อยโอกาสและมีปัญหาค่าใช้จ่ายในรับการศึกษา	เพื่อช่วยเหลือและสงเคราะห์เด็กนักเรียนที่ยากจนหรือด้อยโอกาสและมีปัญหาค่าใช้จ่ายในรับการศึกษา	เด็กนักเรียน นักศึกษา ที่ยากจนและประสบปัญหาทางสังคม	๒๐๐,๐๐๐	๒๐๐,๐๐๐	๒๐๐,๐๐๐	๒๐๐,๐๐๐	๒๐๐,๐๐๐	เด็กได้รับโอกาสทางการศึกษา	กองการศึกษาศาสนาและวัฒนธรรม (ศพด.)
๑๐๑	โครงการฝึกอบรมสร้างอาชีพ ด้วยหลักสูตรฝึกทักษะอาชีพระยะสั้น	ฝึกทักษสร้างอาชีพ สร้างรายได้เพิ่มให้แก่ประชาชน	ไม่น้อยกว่า ๒ หลักสูตร	๒๐๐,๐๐๐	๒๐๐,๐๐๐	๒๐๐,๐๐๐	๒๐๐,๐๐๐	๒๐๐,๐๐๐	ประชาชนสามารถสร้างอาชีพดูแลครอบครัวได้อย่างพอเพียง	กองการศึกษาศาสนาและวัฒนธรรม (ศพด.)
๑๐๒	โครงการสร้างเสริมคุณธรรม จริยธรรมในเด็กปฐมวัย	พัฒนาคุณธรรมจริยธรรมให้เด็กในศูนย์พัฒนาเด็กเล็ก	เด็กศูนย์พัฒนาเด็กเล็ก มีผลการประเมินพฤติกรรมบ่งชี้คุณธรรมจริยธรรมในระดับ ดี ไม่น้อยกว่า ร้อยละ ๙๐	๑๐,๐๐๐	๑๐,๐๐๐	๑๐,๐๐๐	๑๐,๐๐๐	๑๐,๐๐๐	เด็กนำความรู้จากการปฏิบัติจริง พัฒนาทักษะการเรียนรู้และสร้างจิตสำนึกในการประพฤติ ปฏิบัติตนเป็นแบบอย่างที่ดีของศูนย์พัฒนาเด็กเล็ก และชุมชน	กองการศึกษาศาสนาและวัฒนธรรม (ศพด.)

ที่	โครงการ	วัตถุประสงค์	เป้าหมาย (ผลผลิตของโครงการ)	งบประมาณ					ผลลัพธ์ที่คาดว่าจะได้รับ	หน่วยงานที่รับผิดชอบ
				๒๕๗๑ (บาท)	๒๕๗๒ (บาท)	๒๕๗๓ (บาท)	๒๕๗๔ (บาท)	๒๕๗๕ (บาท)		
๑๐๓	โครงการอบรมคุณธรรมจริยธรรมเด็กและเยาวชนตำบลหนองปลิง	เพื่อส่งเสริมคุณธรรมจริยธรรมเด็กและเยาวชนตำบลหนองปลิง	จัดกิจกรรมอบรมคุณธรรมจริยธรรมเด็กและเยาวชนตำบลหนองปลิง	๑๐๐,๐๐๐	๑๐๐,๐๐๐	๑๐๐,๐๐๐	๑๐๐,๐๐๐	๑๐๐,๐๐๐	เด็กและเยาวชนมองเห็นคุณค่าของตนเอง	กองการศึกษาฯ
๑๐๔	โครงการจัดซื้ออาหารเสริม (นม) สำหรับเด็ก	เพื่อจัดซื้ออาหารเสริม (นม) สำหรับเด็ก ให้มีสุขภาพร่างกายแข็งแรง	จัดซื้ออาหารเสริม (นม) สำหรับเด็กนักเรียนในสถานศึกษาในเขตตำบลหนองปลิง ได้ - รร.บ้านหนองคู - รร.บ้านจำนัก - ศูนย์การศึกษาพิเศษมหาสารคาม - รร.บ้านหนองปลิง - ศพด.อบต.หนองปลิง	๒,๕๐๐,๐๐๐	๒,๕๐๐,๐๐๐	๒,๕๐๐,๐๐๐	๒,๕๐๐,๐๐๐	๒,๕๐๐,๐๐๐	เด็กมีสุขภาพร่างกายแข็งแรง พัฒนาการเป็นไปตามวัย	กองการศึกษาศาสนาและวัฒนธรรม (ศพด.)
๑๐๕	โครงการอาหารกลางวันสำหรับเด็กปฐมวัย	จัดหาอาหารกลางวันสำหรับเด็ก	เด็กปฐมวัย ศพด.อบต.หนองปลิง ได้รับประทานอาหารที่มีคุณภาพ จำนวน ๒๔๕ วัน	๕๐๐,๐๐๐	๕๐๐,๐๐๐	๕๐๐,๐๐๐	๕๐๐,๐๐๐	๕๐๐,๐๐๐	เด็กมีสุขภาพร่างกายแข็งแรง	กองการศึกษาศาสนาและวัฒนธรรม (ศพด.)

ที่	โครงการ	วัตถุประสงค์	เป้าหมาย (ผลผลิตของโครงการ)	งบประมาณ					ผลลัพธ์ที่คาดว่าจะได้รับ	หน่วยงานที่รับผิดชอบ
				๒๕๗๑ (บาท)	๒๕๗๒ (บาท)	๒๕๗๓ (บาท)	๒๕๗๔ (บาท)	๒๕๗๕ (บาท)		
๑๐๖	โครงการช่วยเหลือเด็กและเยาวชนที่ประสบปัญหาความยากลำบากทางสังคม	ช่วยเหลือเด็กและเยาวชนให้ได้รับโอกาสทางการศึกษา	เด็กเล็ก เด็กนักเรียน เยาวชน ในเขตพื้นที่ตำบลหนองปลิง	๕๐,๐๐๐	๕๐,๐๐๐	๕๐,๐๐๐	๕๐,๐๐๐	๕๐,๐๐๐	เด็กเล็ก เด็กนักเรียน เยาวชน ในเขตพื้นที่ตำบลหนองปลิง ได้รับโอกาสทางการศึกษาอย่างเท่าเทียม	กองการศึกษา ศาสนาและวัฒนธรรม (ศพด.)
๑๐๗	โครงการฝึกอบรมการพัฒนาทักษะและการเลี้ยงดูเด็กปฐมวัย	เพื่อส่งเสริมคุณภาพชีวิตของเด็กปฐมวัยด้วยกระบวนการมีส่วนร่วมระหว่างครอบครัว และศูนย์พัฒนาเด็กเล็ก	พ่อแม่ ผู้ปกครอง ที่ดูแลเด็กอายุตั้งแต่แรกเกิด – ๖ ปี และผู้ดูแลเด็ก	๓๐๐,๐๐๐	๓๐๐,๐๐๐	๓๐๐,๐๐๐	๓๐๐,๐๐๐	๓๐๐,๐๐๐	ผู้ปกครอง มีความรู้ ความเข้าใจ และนำทักษะกระบวนการเรียนรู้เพื่อการพัฒนาศักยภาพของเด็กปฐมวัย	กองการศึกษา ศาสนาและวัฒนธรรม (ศพด.)
๑๐๘	โครงการพัฒนาศักยภาพแกนนำเด็กและเยาวชนต้นแบบ	- จัดฝึกอบรม ส่งเสริมพัฒนาศักยภาพ เด็กและเยาวชนตำบลหนองปลิง	เด็ก เยาวชนตำบลหนองปลิง ประมาณ ๕๐ คน	๓๐๐,๐๐๐	๓๐๐,๐๐๐	๓๐๐,๐๐๐	๓๐๐,๐๐๐	๓๐๐,๐๐๐	เด็ก เยาวชนมีการร่วมกลุ่มเพื่อทำกิจกรรมสร้างสรรค์ห่างไกลอบายมุข	กองการศึกษา ศาสนาและวัฒนธรรม (ศพด.)

ยุทธศาสตร์ ที่ ๖
ด้านการส่งเสริมคุณภาพชีวิต
และความมั่นคงปลอดภัยในชีวิตและทรัพย์สิน

บัญชีรายละเอียดโครงการพัฒนาท้องถิ่น
แผนพัฒนาท้องถิ่น (พ.ศ. ๒๕๗๑ – ๒๕๗๕)
องค์การบริหารส่วนตำบลหนองปลิง อำเภอเมือง จังหวัดมหาสารคาม

ยุทธศาสตร์ ที่ ๖ ด้านส่งเสริมและพัฒนาคุณภาพชีวิต

ที่	โครงการ	วัตถุประสงค์	เป้าหมาย (ผลผลิตของโครงการ)	งบประมาณ					ผลที่คาดว่าจะได้รับ	หน่วยงานรับผิดชอบ
				๒๕๗๑ (บาท)	๒๕๗๒ (บาท)	๒๕๗๓ (บาท)	๒๕๗๔ (บาท)	๒๕๗๕ (บาท)		
๑	โครงการสนับสนุนบุญเบิกฟ้าและกาชาดประจำปี	เพื่อสนับสนุน บุญเบิกฟ้าและกาชาดประจำปี	สนับสนุนอำเภอเมืองมหาสารคามจัดการบุญเบิกฟ้าและกาชาดประจำปี	๑๐,๐๐๐	๑๐,๐๐๐	๑๐,๐๐๐	๑๐,๐๐๐	๑๐,๐๐๐	ได้สนับสนุนการจัดงานบุญเบิกฟ้าและกาชาดประจำปี	สำนักปลัด
๒	โครงการรณรงค์บริจาคโลหิตและช่วยเหลือกิจกรรมกาชาดประจำปี	เพื่อสนับสนุนการรณรงค์บริจาคโลหิตและช่วยเหลือกิจกรรมกาชาดประจำปี	สนับสนุนอำเภอเมืองฯเพื่อรณรงค์บริจาคโลหิตและกิจกรรมกาชาด	๑๐,๐๐๐	๑๐,๐๐๐	๑๐,๐๐๐	๑๐,๐๐๐	๑๐,๐๐๐	ได้สนับสนุนการรณรงค์การบริจาคโลหิตและช่วยเหลือกิจกรรมกาชาด	สำนักปลัด (งานสาธารณสุขและสิ่งแวดล้อม)
๓	โครงการจัดหาอุปกรณ์เครื่องออกกำลังกายสำหรับประชาชน	เพื่อจัดหาเครื่องออกกำลังกาย สำหรับประชาชน	ประชาชน ม.๑-๘	๓๐,๐๐๐	๓๐,๐๐๐	๓๐,๐๐๐	๓๐,๐๐๐	๓๐,๐๐๐	ประชาชนมีอุปกรณ์ ออกกำลังกายที่เหมาะสม และมีสุขภาพร่างกายแข็งแรง	สำนักปลัด (งานสาธารณสุขและสิ่งแวดล้อม)

ที่	โครงการ	วัตถุประสงค์	เป้าหมาย (ผลผลิตของโครงการ)	งบประมาณ					ผลที่คาดว่าจะได้รับ	หน่วยงานรับผิดชอบ
				๒๕๗๑ (บาท)	๒๕๗๒ (บาท)	๒๕๗๓ (บาท)	๒๕๗๔ (บาท)	๒๕๗๕ (บาท)		
๔	โครงการส่งเสริมสนับสนุนอาสาสมครดูแลผู้สูงอายุและผู้พิการที่บ้าน	เพื่ออบรมอาสาสมัครดูแลผู้สูงอายุและผู้พิการ	อาสาสมัคร ทั้ง ๘ หมู่บ้าน ตำบลหนองปลิง	๘๐,๐๐๐	๘๐,๐๐๐	๘๐,๐๐๐	๘๐,๐๐๐	๘๐,๐๐๐	มีอาสาสมัครดูแลผู้สูงอายุและผู้พิการอยู่ที่บ้านอย่างใกล้ชิด	สำนักปลัด (งานสาธารณสุขและสิ่งแวดล้อม)
๕	โครงการป้องกันและควบคุมการแพร่ระบาดของโรคพิษสุนัขบ้า	เพื่อให้วัคซีนป้องกันและควบคุมการแพร่ระบาดโรค	สุนัขและแมวในเขตตำบลหนองปลิง	๑๐๐,๐๐๐	๑๐๐,๐๐๐	๑๐๐,๐๐๐	๑๐๐,๐๐๐	๑๐๐,๐๐๐	สามารถป้องกันและควบคุมการแพร่ระบาดโรคพิษสุนัขบ้า	สำนักปลัด (งานสาธารณสุขและสิ่งแวดล้อม)
๖	อุดหนุนการดำเนินงานตามแนวทางโครงการพระราชดำริด้านสาธารณสุข	เพื่อสนับสนุนให้ ม.๑-๘ แห่งละ ๒๐,๐๐๐ บาท เพื่อจัดทำโครงการตามพระราชดำริด้านสาธารณสุข บ้านละ ๓ โครงการ	ประชาชน ๘ หมู่บ้าน	๑๖๐,๐๐๐	๑๖๐,๐๐๐	๑๖๐,๐๐๐	๑๖๐,๐๐๐	๑๖๐,๐๐๐	ประชาชนได้เรียนรู้ถึงแนวทางการดำเนินชีวิตตามพระราชดำริฯและเกิดประโยชน์ต่อชุมชน	สำนักปลัด (งานสาธารณสุขและสิ่งแวดล้อม)
๗	โครงการสมทบทุนกองทุนหลักประกันสุขภาพตำบลหนองปลิง	เพื่อสมทบกองทุนหลักประกันสุขภาพตำบลหนองปลิง	สมทบกองทุนหลักประกันสุขภาพตำบลหนองปลิง	๒๐๐,๐๐๐	๒๐๐,๐๐๐	๒๐๐,๐๐๐	๒๐๐,๐๐๐	๒๐๐,๐๐๐	กองทุนหลักประกันสุขภาพตำบลหนองปลิงมีความเข้มแข็งขึ้น	สำนักปลัด (งานสาธารณสุขและสิ่งแวดล้อม)

ที่	โครงการ	วัตถุประสงค์	เป้าหมาย (ผลผลิตของโครงการ)	งบประมาณ					ผลที่คาดว่าจะได้รับ	หน่วยงานรับผิดชอบ
				๒๕๗๑ (บาท)	๒๕๗๒ (บาท)	๒๕๗๓ (บาท)	๒๕๗๔ (บาท)	๒๕๗๕ (บาท)		
๘	โครงการฝึกอบรมให้ความรู้ในการเฝ้าระวังและป้องกันควบคุมโรคของอาสาสมัครสาธารณสุขประจำหมู่บ้าน (อสม.)ตำบลหนองปลิง	เพื่อพัฒนาความรู้ในการเฝ้าระวังและป้องกันควบคุมโรค	คณะผู้บริหาร, เจ้าหน้าที่ผู้ปฏิบัติงานทางด้านสาธารณสุข อสม. จำนวน ๑๐๐ คน	๕๐๐,๐๐๐	๕๐๐,๐๐๐	๕๐๐,๐๐๐	๕๐๐,๐๐๐	๕๐๐,๐๐๐	ผู้เข้ารับการอบรมมีความรู้ในด้านสาธารณสุขในการเฝ้าระวังป้องกันควบคุมโรคการสร้างเสริมสุขภาพ	สำนักปลัด (งานสาธารณสุขและสิ่งแวดล้อม)
๙	โครงการส่งเสริมการมีส่วนร่วมของชุมชนในการคัดแยกขยะที่ต้นทาง	-เพื่อให้ความรู้การคัดแยกขยะมูลฝอย -เพื่อให้มีการคัดแยกขยะและกระบวนการจัดการขยะอินทรีย์ ขยะรีไซเคิล ขยะอันตราย ขยะทั่วไป เพื่อลดปริมาณขยะ -เพื่อให้หมู่บ้านเป้าหมายลดปริมาณขยะ	-ประชาชน ม.๑-๘ สถาบันการศึกษา/โรงเรียน จำนวน ๔ แห่ง -สถานประกอบการร้านค้า จำนวน ๑๖ แห่ง	๔๐๐,๐๐๐	๔๐๐,๐๐๐	๔๐๐,๐๐๐	๔๐๐,๐๐๐	๔๐๐,๐๐๐	-กลุ่มเป้าหมายมีความรู้ความเข้าใจในเรื่องการคัดแยกขยะ ฯลฯ -ปริมาณขยะลดลง -มีครัวเรือนต้นแบบในการจัดการขยะ	สำนักปลัด (งานสาธารณสุขและสิ่งแวดล้อม)

ที่	โครงการ	วัตถุประสงค์	เป้าหมาย (ผลผลิตของโครงการ)	งบประมาณ					ผลที่คาดว่าจะได้รับ	หน่วยงานรับผิดชอบ
				๒๕๗๑ (บาท)	๒๕๗๒ (บาท)	๒๕๗๓ (บาท)	๒๕๗๔ (บาท)	๒๕๗๕ (บาท)		
๑๐	โครงการสัตว์ปลอดโรค คนปลอดภัย จากโรคพิษสุนัขบ้า ตามพระปณิธานศาสตราจารย์ ดร.สมเด็จเจ้าฟ้าจุฬาภรณวลัยลักษณ์ กรมพระศรีสว่างวัฒน วรขัตติยะราชนารี	๑. เพื่อให้สุนัขและแมวในพื้นที่ตำบลหนองปลิง ได้รับการฉีดวัคซีนป้องกันโรคพิษสุนัขบ้า ๒. เพื่อป้องกันการระบาดของโรคพิษสุนัขบ้าในพื้นที่ตำบลหนองปลิง ๓. เพื่อสำรวจจำนวนสุนัขและแมวในพื้นที่ตำบลหนองปลิง และทำการขึ้นทะเบียนสุนัขและแมว ๔. เพื่อสร้างและพัฒนาศักยภาพอาสาสมัครปศุสัตว์ในพื้นที่ตำบลหนองปลิง	๑. อาสาสมัครปศุสัตว์ประจำหมู่บ้านในตำบลหนองปลิง ทั้ง ๘ หมู่บ้าน ๒. ผู้บริหารและเจ้าหน้าที่องค์การบริการบริหารส่วนตำบลหนองปลิง ๓. สุนัขและแมวในพื้นที่ตำบลหนองปลิง	๑๐๐,๐๐๐	๑๐๐,๐๐๐	๑๐๐,๐๐๐	๑๐๐,๐๐๐	๑๐๐,๐๐๐	๑. สุนัขที่อยู่ในเขตพื้นที่องค์การบริหารส่วนตำบลหนองปลิง ที่ได้รับการสำรวจ ทั้ง ๘ หมู่บ้าน ได้รับการฉีดวัคซีนป้องกันโรคพิษสุนัขบ้า	สำนักปลัด (งานส่งเสริมการเกษตร)
๑๑	โครงการฝึกอบรมให้ความรู้ในการเฝ้าระวังและป้องกันควบคุมโรค	โครงการฝึกอบรมให้ความรู้ในการเฝ้าระวังและป้องกันควบคุมโรค	ประชาชนในพื้นที่ตำบลหนองปลิง ผู้บริหาร พนักงานเจ้าหน้าที่ อบต.หนองปลิง ผู้ปฏิบัติงานด้านสาธารณสุข	๕๐๐,๐๐๐	๕๐๐,๐๐๐	๕๐๐,๐๐๐	๕๐๐,๐๐๐	๕๐๐,๐๐๐	ผู้เข้ารับการอบรมมีความรู้ในการเฝ้าระวังและป้องกันควบคุมโรค	สำนักปลัด (งานสาธารณสุขและสิ่งแวดล้อม)

ที่	โครงการ	วัตถุประสงค์	เป้าหมาย (ผลผลิตของโครงการ)	งบประมาณ					ผลที่คาดว่าจะได้รับ	หน่วยงานรับผิดชอบ
				๒๕๗๑ (บาท)	๒๕๗๒ (บาท)	๒๕๗๓ (บาท)	๒๕๗๔ (บาท)	๒๕๗๕ (บาท)		
๑๒	โครงการป้องกันและควบคุมโรคไข้เลือดออก	๑. เพื่อกำจัดลูกน้ำในแหล่งเพาะพันธุ์ และกำจัดยุงตัวเต็มวัยในเขตตำบลหนองปลิง ๒. เพื่อให้เครือข่ายทุกภาคส่วน ได้มีส่วนร่วมในการแก้ไขปัญหาโรคไข้เลือดออก	สามารถป้องกันควบคุมไข้เลือดออกของประชาชนในตำบลหนองปลิง	๑๕๐,๐๐๐	๑๕๐,๐๐๐	๑๕๐,๐๐๐	๑๕๐,๐๐๐	๑๕๐,๐๐๐	๑. แหล่งเพาะพันธุ์ยุงลาย มีลูกน้ำยุงลายในอัตราที่น้อยลง และยุงตัวเต็มวัยได้รับการกำจัด ๒. เกิดความร่วมมือจากภาคีเครือข่ายในการควบคุมและป้องกันโรคไข้เลือดออก	สำนักปลัด (งานสาธารณสุขและสิ่งแวดล้อม)
๑๓	อุดหนุนการดำเนินโครงการบริหารจัดการแบบบูรณาการ กรณีผู้มีอาการทางจิตก่อเหตุ	เพื่อสนับสนุนงบประมาณให้สถานีตำรวจภูธรเมืองมหาสารคาม	พื้นที่ตำบลหนองปลิง	๕๐,๐๐๐	๕๐,๐๐๐	๕๐,๐๐๐	๕๐,๐๐๐	๕๐,๐๐๐	๑.สามารถจัดเก็บข้อมูลจำนวนผู้มีอาการทางจิตผู้ป่ายจิตเวชในพื้นที่ ๒.สามารถนำข้อมูลไปใช้ในการวางแผนแก้ไขปัญหาผู้มีอาการทางจิตผู้ป่วยจิตเวชก่อเหตุในพื้นที่ ๓.สร้างทักษะการปฏิบัติงานเมื่อผู้มีอาการทางจิต	สำนักปลัด (งานสาธารณสุขและสิ่งแวดล้อม)

ที่	โครงการ	วัตถุประสงค์	เป้าหมาย (ผลผลิตของโครงการ)	งบประมาณ					ผลที่คาดว่าจะได้รับ	หน่วยงานรับผิดชอบ
				๒๕๗๑ (บาท)	**๒๕๗๒ (บาท)**	**๒๕๗๓ (บาท)**	**๒๕๗๔ (บาท)**	**๒๕๗๕ (บาท)**		
๑๔	โครงการอบรมและส่งเสริมกิจกรรมอาสาสมัครท้องถิ่น รักษ์โลก (อถล.)	๑. เพื่อส่งเสริมและจัดกิจกรรมให้กับประชาชน สมาชิกอาสาสมัครท้องถิ่น รักษ์โลก (อถล.) ในการบริหารจัดการสิ่งปฏิกูลและมูลฝอย การปกป้องและรักษาสิ่งแวดล้อม ภายในท้องถิ่น ๒. เพื่อปลูกฝังจิตสำนึกรักษ์สิ่งแวดล้อมในวัยเด็ก การเรียนรู้จากการปฏิบัติกิจกรรมเพื่อรักษาสิ่งแวดล้อมในระดับเยาวชน	ประชาชน เยาวชน สมาชิกอาสาสมัครท้องถิ่นรักษ์โลก (อถล.) ได้รับการส่งเสริมและพัฒนาความรู้เกี่ยวกับการ บริหารจัดการสิ่งปฏิกูลและมูลฝอย	๕๐,๐๐๐	๕๐,๐๐๐	๕๐,๐๐๐	๕๐,๐๐๐	๕๐,๐๐๐	เพื่อปรับปรุงสภาพแวดล้อมและความสะอาดเรียบร้อยในหมู่บ้านและชุมชน	สำนักปลัด (งานสาธารณสุขและสิ่งแวดล้อม)

ที่	โครงการ	วัตถุประสงค์	เป้าหมาย (ผลผลิตของโครงการ)	งบประมาณ					ผลที่คาดว่าจะได้รับ	หน่วยงานรับผิดชอบ
				๒๕๗๑ (บาท)	๒๕๗๒ (บาท)	๒๕๗๓ (บาท)	๒๕๗๔ (บาท)	๒๕๗๕ (บาท)		
๑๕	โครงการฝึกอบรมสมาชิกอาสาสมัครป้องกันภัยฝ่ายพลเรือน (อปพร.)	เพื่อฝึกอบรมสมาชิกอาสาสมัครป้องกันภัยฝ่ายพลเรือน (อปพร.)	สมาชิกอาสาสมัครป้องกันภัยฝ่ายพลเรือนตำบลหนองปลิง	๒๐๐,๐๐๐	๒๐๐,๐๐๐	๒๐๐,๐๐๐	๒๐๐,๐๐๐	๒๐๐,๐๐๐	สมาชิก อปพร. ได้ฝึกอบรมและทบทวนความรู้พร้อมปฏิบัติงานตลอดเวลา	สำนักปลัด (งานป้องกันฯ)
๑๖	โครงการฝึกอบรมวินัยจราจร	เพื่อให้ประชาชน มีความรู้ในเรื่องวินัยจราจร	ประชาชน จำนวน ๘ หมู่บ้าน	๕๐,๐๐๐	๕๐,๐๐๐	๕๐,๐๐๐	๕๐,๐๐๐	๕๐,๐๐๐	ประชาชนมีความรู้เรื่องกฎจราจรเพื่อความปลอดภัย	สำนักปลัด (งานป้องกันฯ)
๑๗	โครงการป้องกันและแก้ไขปัญหาไฟป่า	เพื่อป้องกันและแก้ไขปัญหาไฟป่าของชุมชน	พื้นที่ป่าในเขตตำบลหนองปลิง	๑๐๐,๐๐๐	๑๐๐,๐๐๐	๑๐๐,๐๐๐	๑๐๐,๐๐๐	๑๐๐,๐๐๐	สามารถป้องกันและแก้ไขปัญหาไฟป่าได้	สำนักปลัด (งานป้องกันฯ)
๑๘	โครงการป้องกันและแก้ไขปัญหายาเสพติดตำบลหนองปลิง	เพื่อป้องกันและอบรมปลูกจิตสำนึกประชาชนเยาวชนให้มีความรู้เกี่ยวกับพิษภัย ยาเสพติด	ประชาชนและเยาวชนตำบลหนองปลิง ๘ หมู่บ้าน	๕๐,๐๐๐	๕๐,๐๐๐	๕๐,๐๐๐	๕๐,๐๐๐	๕๐,๐๐๐	ประชาชน เยาวชนมีความรู้เกี่ยวกับพิษภัยของยาเสพติดและรู้แนวทางการป้องกัน	สำนักปลัด (งานป้องกันฯ)

ที่	โครงการ	วัตถุประสงค์	เป้าหมาย (ผลผลิตของโครงการ)	งบประมาณ					ผลที่คาดว่าจะได้รับ	หน่วยงานรับผิดชอบ
				๒๕๗๑ (บาท)	๒๕๗๒ (บาท)	๒๕๗๓ (บาท)	๒๕๗๔ (บาท)	๒๕๗๕ (บาท)		
๑๙	อุดหนุนโครงการป้องกันและแก้ไขปัญหายาเสพติดอำเภอเมืองมหาสารคาม/จังหวัดมหาสารคาม	เพื่อป้องกันและแก้ไขปัญหายาเสพติดระดับอำเภอ/จังหวัด	อุดหนุน ศูนย์ ศพส.จ.มค./ศูนย์ ศพส.อ.เมืองมหาสารคาม	๕๐,๐๐๐	๕๐,๐๐๐	๕๐,๐๐๐	๕๐,๐๐๐	๕๐,๐๐๐	ศูนย์ ศพส.จ.มค./ศูนย์ ศพส.อ.เมืองมหาสารคาม มีประสิทธิภาพในการป้องกันแก้ไขปัญายาเสพติด	สำนักปลัด
๒๐	โครงการป้องกันและลดอุบัติเหตุบนท้องถนนช่วงเทศกาลวันขึ้นปีใหม่	เพื่อป้องกันและอำนวยความสะดวกให้กับประชาชนในช่วงเทศกาลวันขึ้นปีใหม่	เขตพื้นที่ตำบลหนองปลิง	๑๐๐,๐๐๐	๑๐๐,๐๐๐	๑๐๐,๐๐๐	๑๐๐,๐๐๐	๑๐๐,๐๐๐	สามารถป้องกันและลดอุบัติเหตุบนท้องถนนในช่วงเทศกาลได้	สำนักปลัด
๒๑	โครงการป้องกันและลดอุบัติเหตุบนท้องถนนช่วงเทศกาลวันสงกรานต์	เพื่อป้องกันและอำนวยความสะดวกให้กับประชาชนในช่วงเทศกาลวันสงกรานต์	เขตพื้นที่ตำบลหนองปลิง	๑๐๐,๐๐๐	๑๐๐,๐๐๐	๑๐๐,๐๐๐	๑๐๐,๐๐๐	๑๐๐,๐๐๐	สามารถป้องกันและลดอุบัติเหตุบนท้องถนนในช่วงเทศกาลได้	สำนักปลัด

ที่	โครงการ	วัตถุประสงค์	เป้าหมาย (ผลผลิตของโครงการ)	งบประมาณ					ผลที่คาดว่าจะได้รับ	หน่วยงานรับผิดชอบ
				๒๕๗๑ (บาท)	**๒๕๗๒ (บาท)**	**๒๕๗๓ (บาท)**	**๒๕๗๔ (บาท)**	**๒๕๗๕ (บาท)**		
๒๒	โครงการฝึกทบทวนชุดปฏิบัติการจิตอาสาภัยพิบัติประจำองค์กรปกครองส่วนท้องถิ่น	๑.เพื่อเสริมสร้างศักยภาพและความเข้มแข็งให้แก่องค์การบริหารส่วนตำบลให้มีบุคลากร ที่สามารถปฏิบัติหน้าที่ช่วยเหลือเจ้าพนักงานในการป้องกันและบรรเทาสาธารณภัยได้อย่างมีประสิทธิภาพ ๒.เพื่อส่งเสริมความรู้ด้านการจัดการสาธารภัยเบื้องต้น ฯลฯ ๓.เพื่อพัฒนาระบบการปฏิบัติงานกู้ภัยในภาวะฉุกเฉินให้เป็นระบบรวดเร็ว และทันต่อเหตุการณ์ ๔.เพื่อสนับสนุนให้โครงการจิตอาสาพระราชทาน ในระดับพื้นที่ให้มีความเข้มแข็งและมีทักษะ ความรู้ความชำนาญในการจัดการภัยพิบัติ ฯลฯ	๑.ผู้เข้ารับการอบรมจิตอาสาภัยพิบัติขององค์การบริหารส่วนตำบล จำนวน ๕๐ คน/รุ่น ๒.ผู้สังเกตการณ์นักเรียน จิตอาสาหลักสูตรพื้นฐาน และ/หรือ หลักสูตรประจำ จำนวน ๑๐ คน	๓๐๐,๐๐๐	๓๐๐,๐๐๐	๓๐๐,๐๐๐	๓๐๐,๐๐๐	๓๐๐,๐๐๐	๑.ผู้เข้ารับการฝึกอบรมสามารถปฏิบัติหน้าที่ช่วยเหลือเจ้าพนักงานในการป้องกันและบรรเทาสาธารณภัยในพื้นที่เกิดเหตุได้อย่างถูกต้องรวดเร็ว เป็นระบบและมีมาตรฐานเดียวกัน ๒.ผู้เข้ารับการฝึกอบรมสามารถให้การสนับสนุน การปฏิบัติงานของกองอำนวยการป้องกันและบรรเทาสาธารณภัยแห่งพื้นที่เมื่อเกิดสาธารณภัยได้อย่างมีประสิทธิภาพ ลดความสูญเสียในชีวิตและทรัพย์สินจากสาธารณภัย	สำนักปลัด (งานป้องกันฯ)

ที่	โครงการ	วัตถุประสงค์	เป้าหมาย (ผลผลิตของโครงการ)	งบประมาณ					ผลที่คาดว่าจะได้รับ	หน่วยงานรับผิดชอบ
				๒๕๗๑ (บาท)	๒๕๗๒ (บาท)	๒๕๗๓ (บาท)	๒๕๗๔ (บาท)	๒๕๗๕ (บาท)		
๒๓	โครงการฝึกอบรมทีมกู้ชีพกู้ภัย อบต.หนองปลิง (OTOS)	เพื่อฝึกทบทวนทีมกู้ชีพกู้ภัย อบต.หนองปลิง (OTOS)	ทีมกู้ชีพกู้ภัย อบต.หนองปลิง จำนวน ๒๐ คน	๑๐๐,๐๐๐	๑๐๐,๐๐๐	๑๐๐,๐๐๐	๑๐๐,๐๐๐	๑๐๐,๐๐๐	ทีมกู้ชีพกู้ภัย อบต.หนองปลิง (OTOS) ได้ฝึกและทบทวนความรู้ให้ดียิ่งขึ้น	สำนักปลัด (งานป้องกันฯ)
๒๔	โครงการจัดหาวัสดุอุปกรณ์ทางการแพทย์ของหน่วยกู้ชีพกู้ภัย อบต.หนองปลิง(OTOS)	เพื่อจัดซื้อวัสดุอุปกรณ์ทางการแพทย์ ค่าเวชภัณฑ์ในการให้ความช่วยเหลือประชาชน	จัดซื้อวัสดุอุปกรณ์ทางการแพทย์ ค่าเวชภัณฑ์ในการให้ความช่วยเหลือประชาชน จำนวน ๑ โครงการ	๕๐,๐๐๐	๕๐,๐๐๐	๕๐,๐๐๐	๕๐,๐๐๐	๕๐,๐๐๐	มีวัสดุอุปกรณ์ทางการแพทย์ไว้เพื่อให้ความช่วยเหลือประชาชนได้ทันท่วงที	สำนักปลัด (งานป้องกันฯ)
๒๕	โครงการค้นหา/คัดกรองผู้เสพยาเสพติด อำเภอเมือง จังหวัดมหาสารคาม	เพื่อค้นหาผู้เกี่ยวข้องกับยาเสพติดพร้อมทั้งควบคุมและป้องกันการแพร่ระบาดของยาเสพติด	เด็ก เยาวชน นักเรียนที่มีพฤติกรรมเสพ/ติดยาเสพติด ทั้ง ๘ หมู่บ้าน	๒๐,๐๐๐	๒๐,๐๐๐	๒๐,๐๐๐	๒๐,๐๐๐	๒๐,๐๐๐	เด็ก เยาวชน ที่เสพ/ติดยาเสพติดได้รับการติดตามและเฝ้าระวังไม่ให้เข้าไปยุ่งเกี่ยวกับยาเสพติด	สำนักปลัด (งานป้องกันฯ)
๒๖	โครงการสนับสนุนศูนย์อปพร.ในการให้บริการประชาชน	เพื่อสนับสนุนศูนย์อปพร.ในการให้บริการประชาชน	ศูนย์ อปพร.ตำบลหนองปลิง	๑๐๐,๐๐๐	๑๐๐,๐๐๐	๑๐๐,๐๐๐	๑๐๐,๐๐๐	๑๐๐,๐๐๐	ศูนย์ อปพร.ตำบลหนองปลิง มีประสิทธิภาพในการให้บริการประชาชน	สำนักปลัด (งานป้องกันฯ)

ที่	โครงการ	วัตถุประสงค์	เป้าหมาย (ผลผลิตของโครงการ)	งบประมาณ					ผลที่คาดว่าจะได้รับ	หน่วยงานรับผิดชอบ
				๒๕๗๑ (บาท)	๒๕๗๒ (บาท)	๒๕๗๓ (บาท)	๒๕๗๔ (บาท)	๒๕๗๕ (บาท)		
๒๗	โครงการป้องกันและแก้ไขปัญหาอุบัติเหตุทางถนน	เพื่อแก้ไขปัญหาอุบัติเหตุทางถนน	ทางแยก จุดเสี่ยงตามถนนในเขต อบต.หนองปลิง	๑๐๐,๐๐๐	๑๐๐,๐๐๐	๑๐๐,๐๐๐	๑๐๐,๐๐๐	๑๐๐,๐๐๐	ช่วยลดการเกิดอุบัติเหตุ การสัญจรไปมาสะดวกปลอดภัยในชีวิตและทรัพย์สิน	สำนักปลัด (งานป้องกันฯ)
๒๘	โครงการจัดหาอุปกรณ์เพื่อป้องกันบรรเทาสาธารณภัย	เพื่อจัดหาอุปกรณ์เพื่อป้องกันบรรเทาสาธารณภัย	จัดหาอุปกรณ์เพื่อป้องกันบรรเทาสาธารณภัย	๑๐๐,๐๐๐	๑๐๐,๐๐๐	๑๐๐,๐๐๐	๑๐๐,๐๐๐	๑๐๐,๐๐๐	มีอุปกรณ์เพื่อป้องกันบรรเทา สาธารณภัยครบ และพร้อมใช้งานเสมอ	สำนักปลัด (งานป้องกันฯ)
๒๙	โครงการฝึกอบรมการป้องกันบรรเทาสาธารณภัย	เพื่อฝึกอบรมและซ้อมแผนการป้องกันบรรเทาสาธารณภัย	ประชาชนตำบลหนองปลิง	๑๐๐,๐๐๐	๑๐๐,๐๐๐	๑๐๐,๐๐๐	๑๐๐,๐๐๐	๑๐๐,๐๐๐	เจ้าหน้าที่มีความรู้ความสามารถเพิ่มขึ้นและพร้อมปฏิบัติงานอยู่เสมอ	สำนักปลัด (งานป้องกันฯ)
๓๐	โครงการฝึกอบรมอาสาสมัครพิทักษ์ป่า	เพื่อฝึกอบรมอาสาสมัครพิทักษ์ ป่าตำบลหนองปลิง	อบรมอาสาสมัครพิทักษ์ป่าตำบลหนองปลิง	๓๐,๐๐๐	๓๐,๐๐๐	๓๐,๐๐๐	๓๐,๐๐๐	๓๐,๐๐๐	เพื่อให้อาสาสมัครมีความรู้ ความชำนาญในการดูและรักษาป่า	สำนักปลัด (งานป้องกันฯ)

ที่	โครงการ	วัตถุประสงค์	เป้าหมาย (ผลผลิตของโครงการ)	งบประมาณ					ผลที่คาดว่าจะได้รับ	หน่วยงานรับผิดชอบ
				๒๕๗๑ (บาท)	๒๕๗๒ (บาท)	๒๕๗๓ (บาท)	๒๕๗๔ (บาท)	๒๕๗๕ (บาท)		
๓๑	โครงการจัดทำแผนปฏิบัติการป้องกันและบรรเทาสาธารณภัย	เพื่อจัดทำแผนปฏิบัติการป้องกันและบรรเทาสาธารณภัย และนำมาใช้เมื่อเกิดเหตุสาธารณภัย	ประชาชน ๘ หมู่บ้าน	๕,๐๐๐	๕,๐๐๐	๕,๐๐๐	๕,๐๐๐	๕,๐๐๐	มีแผนปฏิบัติการป้องกันและบรรเทาสาธารณภัยและนำมาใช้เมื่อเกิดเหตุสาธารณภัย	สำนักปลัด (งานป้องกันฯ)
๓๒	โครงการปรับปรุงศูนย์ อปพร.อบต.หนองปลิง	เพื่อปรับปรุงศูนย์ อปพร. อบต.หนองปลิง ให้มีการบริหารจัดการที่ดีกว่าเดิม	เพื่อปรับปรุงศูนย์ อปพร.อบต.หนองปลิง ให้มีการบริหารจัดการที่ดีกว่าเดิม	๒๐๐,๐๐๐	๒๐๐,๐๐๐	๒๐๐,๐๐๐	๒๐๐,๐๐๐	๒๐๐,๐๐๐	ศูนย์ อปพร.อบต.หนองปลิง มีการบริหารจัดการที่ดีรองรับการบริการประชาชนที่มาติดต่อราชการได้ดียิ่งขึ้น	สำนักปลัด (งานป้องกันฯ)
๓๓	โครงการฝึกอบรมชุดปฏิบัติการจิตอาสาภัยพิบัติประจำองค์กรปกครองส่วนท้องถิ่น	๑.เพื่อเสริมสร้างศักยภาพและความเข้มแข็งให้แก่ องค์การบริหารส่วนตำบล ให้มีบุคลากรที่สามารถปฏิบัติหน้าที่ช่วยเหลือเจ้าพนักงานในการป้องกันและบรรเทาสาธารณภัย ได้อย่างมีประสิทธิภาพ ๒.เพื่อส่งเสริมความรู้ด้านการจัดการสาธารภัยเบื้องต้น ฯลฯ ๓.เพื่อพัฒนาระบบการปฏิบัติงานกู้ภัยในภาวะฉุกเฉินให้เป็นระบบ รวดเร็ว และทันต่อเหตุการณ์	๑.ผู้เข้ารับการอบรมจิตอาสาภัยพิบัติขององค์การบริหารส่วนตำบล จำนวน ๕๐ คน/รุ่น ๒.ผู้สังเกตการณ์ นักเรียน จิตอาสา หลักสูตรพื้นฐาน และ/หรือ หลักสูตรประจำ จำนวน ๑๐ คน	๒๘๖,๒๐๐	๒๘๖,๒๐๐	๒๘๖,๒๐๐	๒๘๖,๒๐๐	๒๘๖,๒๐๐	ผู้เข้ารับการฝึกอบรมสามารถปฏิบัติหน้าที่ช่วยเหลือเจ้าพนักงานในการป้องกันและบรรเทาสาธารณภัยในพื้นที่เกิดเหตุได้อย่างถูกต้อง รวดเร็ว เป็นระบบ และมีมาตรฐานเดียวกัน	สำนักปลัด (งานป้องกันฯ)

ที่	โครงการ	วัตถุประสงค์	เป้าหมาย (ผลผลิตของโครงการ)	งบประมาณ					ผลที่คาดว่าจะได้รับ	หน่วยงานรับผิดชอบ
				๒๕๗๑ (บาท)	**๒๕๗๒ (บาท)**	**๒๕๗๓ (บาท)**	**๒๕๗๔ (บาท)**	**๒๕๗๕ (บาท)**		
๓๔	โครงการติดตั้งกล้องวงจรปิด CCTV	เพื่อเพิ่มความปลอดภัยในชีวิตและทรัพย์สิน	พื้นที่ภายในตำบลหนองปลิง ม.๑-๘	๕๐๐,๐๐๐	๕๐๐,๐๐๐	๕๐๐,๐๐๐	๕๐๐,๐๐๐	๕๐๐,๐๐๐	มีความปลอดภัยในชีวิตและทรัพย์สิน	กองช่าง และ สำนักปลัด (งานป้องกันฯ)
๓๕	โครงการก่อสร้างอาคารงานป้องกันและบรรเทาสาธารณภัย	มีอาคารที่ได้มาตรฐาน	จำนวน ๑ หลัง	๕๐๐,๐๐๐	๕๐๐,๐๐๐	๕๐๐,๐๐๐	๕๐๐,๐๐๐	๕๐๐,๐๐๐	มีความปลอดภัยในชีวิตและทรัพย์สิน	กองช่าง และ สำนักปลัด (งานป้องกันฯ)
๓๖	โครงการกู้ชีพกู้ภัยเพื่อประชาชน	เพื่อช่วยเหลือประชาชนที่ประสบภัย	ประชาชนตำบลหนองปลิงที่ประสบภัยและเจ็บป่วยฉุกเฉิน	๕๗๖,๐๐๐	๕๗๖,๐๐๐	๕๗๖,๐๐๐	๕๗๖,๐๐๐	๕๗๖,๐๐๐	ประชาชนได้รับการช่วยเหลือเมื่อประสบภัยได้อย่างทันท่วงที	สำนักปลัด (งานป้องกันฯ)

ที่	โครงการ	วัตถุประสงค์	เป้าหมาย (ผลผลิตของโครงการ)	งบประมาณ					ผลที่คาดว่าจะได้รับ	หน่วยงานรับผิดชอบ
				๒๕๗๑ (บาท)	๒๕๗๒ (บาท)	๒๕๗๓ (บาท)	๒๕๗๔ (บาท)	๒๕๗๕ (บาท)		
๓๗	โครงการกู้ชีพกู้ภัยเพื่อประชาชน	เพื่อช่วยเหลือประชาชนที่ประสบภัย	ประชาชนตำบลหนองปลิงที่ประสบภัยและเจ็บป่วยฉุกเฉิน	๕๗๖,๐๐๐	๕๗๖,๐๐๐	๕๗๖,๐๐๐	๕๗๖,๐๐๐	๕๗๖,๐๐๐	ประชาชนได้รับการช่วยเหลือเมื่อประสบภัยได้อย่างทันท่วงที	สำนักปลัด (งานป้องกันฯ)
๓๘	โครงการปรับปรุงซ่อมแซมรถกู้ชีพกู้ภัย	เพื่อปรับปรุงซ่อมแซมรถกู้ชีพกู้ภัยของ อบต. ที่ชำรุดเสียหาย	รถกู้ชีพกู้ภัย	๑๐๐,๐๐๐	๑๐๐,๐๐๐	๑๐๐,๐๐๐	๑๐๐,๐๐๐	๑๐๐,๐๐๐	รถกู้ชีพกู้ภัยได้รับการซ่อมแซมใช้งานได้และให้บริการประชาชนได้ทันท่วงที	สำนักปลัด (งานป้องกันฯ)
๓๙	โครงการประชารัฐร่วมใจสร้างหมู่บ้านชุมชนเข้มแข็งมั่นคงปลอดภัยยาเสพติดอย่างยั่งยืน	เพื่อสร้างจิตสำนึกผู้นำหมู่บ้าน/ชุมชนในการขับเคลื่อนและเสริมสร้างความเข้มแข็งของหมู่บ้านชุมชน ร่วมคิด ร่วมทำ ร่วมแก้ไขปัญหา ร่วมตรวจสอบ และร่วมรับผิดชอบในการแก้ไขปัญหายาเสพติด	ผู้นำชุมชน (ผู้นำตามกฎหมายและผู้นำตามธรรมชาติ) ประชาชนผู้ประสานพลังแผ่นดิน คณะกรรมการชุมชนผู้สังเกตการณ์ฯลฯ จำนวน ๑ โครงการ	๒๐๐,๐๐๐	๒๐๐,๐๐๐	๒๐๐,๐๐๐	๒๐๐,๐๐๐	๒๐๐,๐๐๐	สร้างความเข้มแข็งหมู่บ้าน/ชุมชนเพื่อมุ่งสู่การพัฒนาที่ยั่งยืนได้รับการแก้ไขปัญหายาเสพติดด้วย	สำนักปลัด (งานป้องกันฯ)

ที่	โครงการ	วัตถุประสงค์	เป้าหมาย (ผลผลิตของโครงการ)	งบประมาณ					ผลที่คาดว่าจะได้รับ	หน่วยงานรับผิดชอบ
				๒๕๗๑ (บาท)	๒๕๗๒ (บาท)	๒๕๗๓ (บาท)	๒๕๗๔ (บาท)	๒๕๗๕ (บาท)		
๔๐	โครงการซ่อมแซมกล้อง CCTV	เพื่อซ่อมแซมกล้อง CCTV	ซ่อมแซมกล้อง CCTV ทุกครั้งที่ชำรุดในพื้นที่ตำบลหนองปลิง	๑,๑๐๐,๐๐๐	๑,๑๐๐,๐๐๐	๑,๑๐๐,๐๐๐	๑,๑๐๐,๐๐๐	๑,๑๐๐,๐๐๐	มีกล้อง CCTV สามารถใช้การได้ตลอดเวลาและได้รับการซ่อมแซมเมื่อเกิดการชำรุด	สำนักปลัด (งานป้องกันฯ)
๔๑	โครงการปรับปรุงระบบกล้อง CCTV	เพื่อเพิ่มประสิทธิภาพการใช้งานกล้อง CCTV	กล้อง CCTV ทั้ง ๘ หมู่บ้าน	๒๕๐,๐๐๐	๒๕๐,๐๐๐	๒๕๐,๐๐๐	๒๕๐,๐๐๐	๒๕๐,๐๐๐	กล้อง CCTV มีประสิทธิภาพ และป้องกันปัญหาอาชญากรรมในตำบล	สำนักปลัด (งานป้องกันฯ)
๔๒	สนับสนุนเพื่อจัดตั้งศูนย์ปฏิบัติการร่วมในการช่วยเหลือประชาชน ของ อปท.	๑.เพื่อให้การปฏิบัติงานด้านการช่วยเหลือประชาชนของ อปท. มีความถูกต้องเป็นไปตามระเบียบกฎหมายฯ ๒.เพื่อให้มีวัสดุ อุปกรณ์ที่จำเป็นสำหรับใช้ประจำศูนย์ ๓.เพื่อให้การบริหารศูนย์มีประสิทธิภาพมากยิ่งขึ้น ๔.เพื่อให้มีสถานที่กลางเป็นรูปธรรมฯ ๕.เพื่อเป็นการเผยแพร่ข้อมูลต่างๆ ของ อปท.ในพื้นที่ ๖.เพื่อเป็นสถานที่รับเรื่องราวร้องทุกข์ การปรึกษา หารือ ป้องกันหรือแก้ไขปรับปรุงพัฒนาการบริการหรือการจัดทำบริการสาธารณะต่างๆของ อปท.	ปรับปรุงหรือจัดตั้งศูนย์ปฏิบัติการร่วมในการช่วยเหลือประชาชนของ อปท.ระดับอำเภอเมือง จำนวน ๑ แห่ง เป็นสถานที่กลางในการดำเนินการให้เป็นมาตรฐานและมีประสิทธิภาพ	๒๕,๐๐๐	๒๕,๐๐๐	๒๕,๐๐๐	๒๕,๐๐๐	๒๕,๐๐๐	๑.เพื่อให้การปฏิบัติงานด้านการช่วยเหลือประชาชนของ อปท.มีความถูกต้องเป็นไปตามระเบียบกฎหมายฯ ๒.เพื่อให้มีวัสดุอุปกรณ์ที่จำเป็นสำหรับใช้ประจำศูนย์ ๓.เพื่อให้การบริหารศูนย์มีประสิทธิภาพมากยิ่งขึ้น	สำนักปลัด (งานป้องกันฯ)

ที่	โครงการ	วัตถุประสงค์	เป้าหมาย (ผลผลิตโครงการ)	งบประมาณ					ผลที่คาดว่าจะได้รับ	หน่วยงานรับผิดชอบ
				พ.ศ.๒๕๗๑ (บาท)	พ.ศ.๒๕๗๒ (บาท)	พ.ศ.๒๕๗๓ (บาท)	พ.ศ.๒๕๗๔ (บาท)	พ.ศ.๒๕๗๕ (บาท)		
๔๓	โครงการส่งเสริมและพัฒนาศักยภาพผู้สูงอายุตำบลหนองปลิง	เพื่อส่งเสริมและพัฒนาศักยภาพผู้สูงอายุตำบลหนองปลิง	ผู้สูงอายุภายในตำบลหนองปลิง	๑๕๐,๐๐๐	๑๕๐,๐๐๐	๑๕๐,๐๐๐	๑๕๐,๐๐๐	๑๕๐,๐๐๐	ผู้สูงอายุได้รับการส่งเสริมและพัฒนาศักยภาพให้ดีขึ้น	กองสวัสดิการสังคม
๔๔	โครงการส่งเสริมและพัฒนาศักยภาพกลุ่มสตรีตำบลหนองปลิง	เพื่อส่งเสริมและพัฒนาศักยภาพกลุ่มสตรีตำบลหนองปลิง	กลุ่มสตรีตำบลหนองปลิง	๑๕๐,๐๐๐	๑๕๐,๐๐๐	๑๕๐,๐๐๐	๑๕๐,๐๐๐	๑๕๐,๐๐๐	กลุ่มสตรีได้รับการส่งเสริมให้มีศักยภาพในการพัฒนากลุ่มให้ดีขึ้น	กองสวัสดิการสังคม
๔๕	โครงการจัดงานวันผู้สูงอายุ	เพื่อจัดงานวันผู้สูงอายุประจำปีตำบลหนองปลิง	ผู้สูงอายุตำบลหนองปลิง	๕๐,๐๐๐	๕๐,๐๐๐	๕๐,๐๐๐	๕๐,๐๐๐	๕๐,๐๐๐	ผู้สูงอายุได้พบปะทำกิจกรรมร่วมกันและได้รับการดูแลเอาใจใส่จากครอบครัวและสังคมมากขึ้น	กองสวัสดิการสังคม

ที่	โครงการ	วัตถุประสงค์	เป้าหมาย (ผลผลิตโครงการ)	งบประมาณ					ผลที่คาดว่าจะได้รับ	หน่วยงานรับผิดชอบ
				พ.ศ.๒๕๗๑ (บาท)	พ.ศ.๒๕๗๒ (บาท)	พ.ศ.๒๕๗๓ (บาท)	พ.ศ.๒๕๗๔ (บาท)	พ.ศ.๒๕๗๕ (บาท)		
๔๖	โครงการอุดหนุนกองทุนสวัสดิการชุมชนตำบลหนองปลิง	เพื่อสมทบกองทุนสวัสดิการชุมชนตำบลหนองปลิง	สมทบกองทุนสวัสดิการชุมชนตำบลหนองปลิง	๑๕๐,๐๐๐	๑๕๐,๐๐๐	๑๕๐,๐๐๐	๑๕๐,๐๐๐	๑๕๐,๐๐๐	กองทุนสวัสดิการชุมชนตำบลหนองปลิงมีการพัฒนาที่ดีขึ้น	กองสวัสดิการสังคม
๔๗	โครงการจัดตั้ง อปพร. ตำบลหนองปลิง	เพื่อให้มีบุคลากร อปพร.ตำบลหนองปลิงให้การช่วยเหลือประชาชาน	ประชาชนตำบลหนองปลิง	๓๐๐,๐๐๐	๓๐๐,๐๐๐	๓๐๐,๐๐๐	๓๐๐,๐๐๐	๓๐๐,๐๐๐	ตำบลหนองปลิงมี อปพร. ที่มีคุณภาพสามารถช่วยเหลือและให้บริการประชาชนได้	สำนักปลัด (งานป้องกันฯ)

ที่	โครงการ	วัตถุประสงค์	เป้าหมาย (ผลผลิตของโครงการ)	งบประมาณ					ผลที่คาดว่าจะได้รับ	หน่วยงานรับผิดชอบ
				๒๕๗๑ (บาท)	๒๕๗๒ (บาท)	๒๕๗๓ (บาท)	๒๕๗๔ (บาท)	๒๕๗๕ (บาท)		
๔๘	โครงการสนับสนุนและส่งเสริมการจัดบริการพาหนะรับส่ง ผู้ทุพพลภาพเพื่อเข้ารับบริการสาธารณสุข	ผู้ทุพพลภาพได้รับบริการสามารถเข้าถึงบริการด้านสาธารณสุข	ประชาชนในพื้นที่ ที่เป็นผู้สูงอายุ ผู้พิการ หรือผู้ที่มีความยากลำบากในการเดินทาง	๑๐๐,๐๐๐	๑๐๐,๐๐๐	๑๐๐,๐๐๐	๑๐๐,๐๐๐	๑๐๐,๐๐๐	๑.ผู้ทุพพลภาพสามารถเข้าถึงการรับบริการด้านสาธารณสุขในพื้นที่ได้อย่างทั่วถึง ๒.เกิดเครือข่ายรถรับส่ง ผู้ทุพพลภาพในตำบลหนองปลิง	สำนักปลัด (งานสาธารณสุขและสิ่งแวดล้อม)
๔๙	โครงการส่งเสริมสุขภาพเชิงรุก เพื่อลดภาวะคลอดก่อนกำหนด	๑.เพื่อให้ผู้เข้าอบรม มีความรู้เรื่องการปฏิบัติตัวที่ถูกต้องก่อนการตั้งครรภ์ ขณะตั้งครรภ์ และหลังคลอด ๒.เพื่อลดภาวะคลอดก่อนกำหนด ๓.เพื่อสร้างเครือข่ายการทำงานช่วยเหลือ กระตุ้น ค้นหา ติดตามหญิงตั้งครรภ์ในพื้นที่	หญิงตั้งครรภ์ หญิงวัยเจริญพันธุ์ ในพื้นที่ตำบลหนองปลิง	๒๐,๐๐๐	๒๐,๐๐๐	๒๐,๐๐๐	๒๐,๐๐๐	๒๐,๐๐๐	๑. หญิงตั้งครรภ์ หญิงวัยเจริญพันธุ์ ที่เข้ารับการอบรม มีความรู้เรื่องการปฏิบัติตัวที่ถูกต้องในขณะที่ตั้งครรภ์ ๒. อัตราการคลอดก่อนกำหนดลดลง	สำนักปลัด (งานสาธารณสุขและสิ่งแวดล้อม)
๕๐	โครงการอาสาสมัครท้องถิ่นรักษ์โลก (อถล.)	๑.เพื่อรับสมัครอาสาสมัครท้องถิ่นรักษ์โลกในพื้นที่ตำบลหนองปลิง ๒.เพื่อให้ประชาชนในพื้นที่ เข้าร่วมกิจกรรม ด้านสิ่งแวดล้อมในพื้นที่ ๓.เพื่อรักษาทรัพยากรธรรมชาติ และสิ่งแวดล้อมในพื้นที่	ประชาชนในพื้นที่ตำบลหนองปลิง	๒๐,๐๐๐	๒๐,๐๐๐	๒๐,๐๐๐	๒๐,๐๐๐	๒๐,๐๐๐	๑.มีกิจกรรมเพื่อดูแลรักษาสิ่งแวดล้อมในพื้นที่ อย่างน้อยปี ๔ กิจกรรม ๒.อาสาสมัครท้องถิ่นรักษ์โลก มีจิตอาสา และตระหนักถึงปัญหาด้านสิ่งแวดล้อม และรู้จักรักษาทรัพยากรธรรมชาติ และสิ่งแวดล้อมในพื้นที่	สำนักปลัด (งานสาธารณสุขและสิ่งแวดล้อม)

ที่	โครงการ	วัตถุประสงค์	เป้าหมาย (ผลผลิตของโครงการ)	งบประมาณ					ผลที่คาดว่าจะได้รับ	หน่วยงานรับผิดชอบหลัก
				๒๕๗๑	๒๕๗๒	๒๕๗๓	๒๕๗๔	๒๕๗๕		
๕๑	เงินอุดหนุนโครงการพระราชดำริด้านสาธารณสุข หมู่ ๑ ตำบลหนองปลิง	เพื่อสนับสนุนโครงการพระราชดำริด้านสาธารณสุข ให้แก่คณะกรรมการหมู่บ้าน หมู่ ๑ ตำบลหนองปลิง	คณะกรรมการหมู่บ้าน หมู่ ๑ ตำบลหนองปลิง	๒๐,๐๐๐	๒๐,๐๐๐	๒๐,๐๐๐	๒๐,๐๐๐	๒๐,๐๐๐	๑. ประชาชนได้รับความรู้และเข้าร่วมกิจกรรมโครงการพระราชดำริด้านสาธารณสุข ๒. โครงการพระราชดำริด้านสาธารณสุขสามารถส่งเสริมสุขภาพ ป้องกันโรค หรือแก้ไขปัญหาด้านสุขภาพสิ่งแวดล้อมในพื้นที่ได้	สำนักปลัด (งานสาธารณสุขและสิ่งแวดล้อม)
๕๒	เงินอุดหนุนโครงการพระราชดำริด้านสาธารณสุข หมู่ ๒ ตำบลหนองปลิง	เพื่อสนับสนุนโครงการพระราชดำริด้านสาธารณสุข ให้แก่คณะกรรมการหมู่บ้าน หมู่ ๒ ตำบลหนองปลิง	คณะกรรมการหมู่บ้าน หมู่ ๒ ตำบลหนองปลิง	๒๐,๐๐๐	๒๐,๐๐๐	๒๐,๐๐๐	๒๐,๐๐๐	๒๐,๐๐๐	๑. ประชาชนได้รับความรู้และเข้าร่วมกิจกรรมโครงการพระราชดำริด้านสาธารณสุข ๑. โครงการพระราชดำริด้านสาธารณสุขสามารถส่งเสริมสุขภาพ ป้องกันโรค หรือแก้ไขปัญหาด้านสุขภาพสิ่งแวดล้อมในพื้นที่ได้	สำนักปลัด (งานสาธารณสุขและสิ่งแวดล้อม)

ที่	โครงการ	วัตถุประสงค์	เป้าหมาย (ผลผลิตของโครงการ)	งบประมาณ					ผลที่คาดว่าจะได้รับ	หน่วยงานรับผิดชอบหลัก
				๒๕๗๑	๒๕๗๒	๒๕๗๓	๒๕๗๔	๒๕๗๕		
๕๓	เงินอุดหนุนโครงการพระราชดำริด้านสาธารณสุข หมู่ ๓ ตำบลหนองปลิง	๑. เพื่อสนับสนุนโครงการพระราชดำริด้านสาธารณสุข ให้แก่คณะกรรมการหมู่บ้าน หมู่ ๓ ตำบลหนองปลิง	คณะกรรมการหมู่บ้าน หมู่ ๓ ตำบลหนองปลิง	๒๐,๐๐๐	๒๐,๐๐๐	๒๐,๐๐๐	๒๐,๐๐๐	๒๐,๐๐๐	๑. ประชาชนได้รับความรู้และเข้าร่วมกิจกรรมโครงการพระราชดำริด้านสาธารณสุข ๒. โครงการพระราชดำริด้านสาธารณสุข สามารถส่งเสริมสุขภาพ ป้องกันโรค หรือแก้ไขปัญหาด้านสุขภาพ สิ่งแวดล้อมในพื้นที่ได้	สำนักปลัด (งานสาธารณสุขและสิ่งแวดล้อม)
๕๔	เงินอุดหนุนโครงการพระราชดำริด้านสาธารณสุข หมู่ ๔ตำบลหนองปลิง	๒. เพื่อสนับสนุนโครงการพระราชดำริด้านสาธารณสุข ให้แก่คณะกรรมการหมู่บ้าน หมู่ ๔ ตำบลหนองปลิง	คณะกรรมการหมู่บ้าน หมู่ ๔ ตำบลหนองปลิง	๒๐,๐๐๐	๒๐,๐๐๐	๒๐,๐๐๐	๒๐,๐๐๐	๒๐,๐๐๐	๑. ประชาชนได้รับความรู้และเข้าร่วมกิจกรรมโครงการพระราชดำริด้านสาธารณสุข ๒. โครงการพระราชดำริด้านสาธารณสุข สามารถส่งเสริมสุขภาพ ป้องกันโรค หรือแก้ไขปัญหาด้านสุขภาพ สิ่งแวดล้อมในพื้นที่ได้	สำนักปลัด (งานสาธารณสุขและสิ่งแวดล้อม)

ที่	โครงการ	วัตถุประสงค์	เป้าหมาย (ผลผลิตของโครงการ)	งบประมาณ					ผลที่คาดว่าจะได้รับ	หน่วยงานรับผิดชอบหลัก
				๒๕๗๑	๒๕๗๒	๒๕๗๓	๒๕๗๔	๒๕๗๕		
๕๕	เงินอุดหนุนโครงการพระราชดำริด้านสาธารณสุข หมู่ ๕ ตำบลหนองปลิง	๑. เพื่อสนับสนุนโครงการพระราชดำริด้านสาธารณสุข ให้แก่คณะกรรมการหมู่บ้าน หมู่ ๕ ตำบลหนองปลิง	คณะกรรมการหมู่บ้าน หมู่ ๕ ตำบลหนองปลิง	๒๐,๐๐๐	๒๐,๐๐๐	๒๐,๐๐๐	๒๐,๐๐๐	๒๐,๐๐๐	๑. ประชาชนได้รับความรู้และเข้าร่วมกิจกรรมโครงการพระราชดำริด้านสาธารณสุข ๒. โครงการพระราชดำริด้านสาธารณสุข สามารถส่งเสริมสุขภาพ ป้องกันโรค หรือแก้ไขปัญหาด้านสุขภาพ สิ่งแวดล้อมในพื้นที่ได้	สำนักปลัด (งานสาธารณสุขและสิ่งแวดล้อม)
๕๖	เงินอุดหนุนโครงการพระราชดำริด้านสาธารณสุข หมู่ ๖ ตำบลหนองปลิง	๑. เพื่อสนับสนุนโครงการพระราชดำริด้านสาธารณสุข ให้แก่คณะกรรมการหมู่บ้าน หมู่ ๖ ตำบลหนองปลิง	คณะกรรมการหมู่บ้าน หมู่ ๖ ตำบลหนองปลิง	๒๐,๐๐๐	๒๐,๐๐๐	๒๐,๐๐๐	๒๐,๐๐๐	๒๐,๐๐๐	๑. ประชาชนได้รับความรู้และเข้าร่วมกิจกรรมโครงการพระราชดำริด้านสาธารณสุข ๒. โครงการพระราชดำริด้านสาธารณสุข สามารถส่งเสริมสุขภาพ ป้องกันโรค หรือแก้ไขปัญหาด้านสุขภาพ สิ่งแวดล้อมในพื้นที่ได้	สำนักปลัด (งานสาธารณสุขและสิ่งแวดล้อม)

ที่	โครงการ	วัตถุประสงค์	เป้าหมาย (ผลผลิตของโครงการ)	งบประมาณ					ผลที่คาดว่าจะได้รับ	หน่วยงานรับผิดชอบหลัก
				๒๕๗๑	๒๕๗๒	๒๕๗๓	๒๕๗๔	๒๕๗๕		
๕๗	เงินอุดหนุนโครงการพระราชดำริด้านสาธารณสุข หมู่ ๗ ตำบลหนองปลิง	๑. เพื่อสนับสนุนโครงการพระราชดำริด้านสาธารณสุข ให้แก่คณะกรรมการหมู่บ้าน หมู่ ๗ ตำบลหนองปลิง	คณะกรรมการหมู่บ้าน หมู่ ๗ ตำบลหนองปลิง	๒๐,๐๐๐	๒๐,๐๐๐	๒๐,๐๐๐	๒๐,๐๐๐	๒๐,๐๐๐	๑. ประชาชนได้รับความรู้และเข้าร่วมกิจกรรมโครงการพระราชดำริด้านสาธารณสุข ๒. โครงการพระราชดำริด้านสาธารณสุขสามารถส่งเสริมสุขภาพ ป้องกันโรค หรือแก้ไขปัญหาด้านสุขภาพสิ่งแวดล้อมในพื้นที่ได้	สำนักปลัด (งานสาธารณสุขและสิ่งแวดล้อม)
๕๘	เงินอุดหนุนโครงการพระราชดำริด้านสาธารณสุข หมู่ ๘ ตำบลหนองปลิง	๑. เพื่อสนับสนุนโครงการพระราชดำริด้านสาธารณสุข ให้แก่คณะกรรมการหมู่บ้าน หมู่ ๘ ตำบลหนองปลิง	คณะกรรมการหมู่บ้าน หมู่ ๘ ตำบลหนองปลิง	๒๐,๐๐๐	๒๐,๐๐๐	๒๐,๐๐๐	๒๐,๐๐๐	๒๐,๐๐๐	๑. ประชาชนได้รับความรู้และเข้าร่วมกิจกรรมโครงการพระราชดำริด้านสาธารณสุข ๒. โครงการพระราชดำริด้านสาธารณสุขสามารถส่งเสริมสุขภาพ ป้องกันโรค หรือแก้ไขปัญหาด้านสุขภาพสิ่งแวดล้อมในพื้นที่ได้	สำนักปลัด (งานสาธารณสุขและสิ่งแวดล้อม)

ที่	โครงการ	วัตถุประสงค์	เป้าหมาย (ผลผลิตของโครงการ)	งบประมาณ					ผลที่คาดว่าจะได้รับ	หน่วยงานรับผิดชอบหลัก
				๒๕๗๑	๒๕๗๒	๒๕๗๓	๒๕๗๔	๒๕๗๕		
๕๙	โครงการจัดซื้อจัดจ้างทำจุดทิ้งขยะอันตรายประจำหมู่บ้าน	๑. เพื่อจัดทำจุดทิ้งขยะอันตราย พร้อมรณรงค์ประชาสัมพันธ์ให้ประชาชนทิ้งขยะอันตรายให้ถูกวิธี ๒. ลดปัญหาผลกระทบจากสารเคมีในขยะอันตรายปนเปื้อนในสิ่งแวดล้อม	มีจุดทิ้งขยะอันตรายประจำหมู่บ้าน ทุกหมู่บ้าน	๑๐๐,๐๐๐	๑๐๐,๐๐๐	๑๐๐,๐๐๐	๑๐๐,๐๐๐	๑๐๐,๐๐๐	๑. ประชาชนรู้จักคัดแยกขยะอันตราย เพื่อนำส่งกำจัด ณ จุดทิ้งขยะอันตรายประจำหมู่บ้าน ๒. ไม่มีผลกระทบจากสารเคมีจากขยะอันตราย ในสิ่งแวดล้อม	สำนักปลัด (งานสาธารณสุขและสิ่งแวดล้อม)
๖๐	โครงการจัดซื้อครุภัณฑ์ สำหรับทิ้งขยะอันตรายประจำหมู่บ้าน	๑. เพื่อจัดซื้อครุภัณฑ์ สำหรับทิ้งขยะอันตราย พร้อมรณรงค์ประชาสัมพันธ์ให้ประชาชนทิ้งขยะอันตรายให้ถูกวิธี ๒. ลดปัญหาผลกระทบจากสารเคมีในขยะอันตรายปนเปื้อนในสิ่งแวดล้อม	มีครุภัณฑ์สำหรับทิ้งขยะอันตรายประจำหมู่บ้าน ทุกหมู่บ้าน	๑๐๐,๐๐๐	๑๐๐,๐๐๐	๑๐๐,๐๐๐	๑๐๐,๐๐๐	๑๐๐,๐๐๐	๑. ประชาชนรู้จักคัดแยกขยะอันตราย เพื่อนำส่งกำจัด ณ จุดทิ้งขยะอันตรายประจำหมู่บ้าน ๒. ไม่มีผลกระทบจากสารเคมีจากขยะอันตราย ในสิ่งแวดล้อม	สำนักปลัด (งานสาธารณสุขและสิ่งแวดล้อม)
๖๑	โครงการก่อสร้างสถานที่รวบรวมขยะอันตราย	๑. เพื่อให้มีสถานที่รวบรวมขยะอันตรายที่ปลอดภัย แข็งแรง ทนทาน ถูกต้องามหลักวิชาการ และสามารถป้องกันสารพิษตกค้างในสิ่งแวดล้อม ชุมชน และผู้ปฏิบัติงาน	มีจุดรวบรวมขยะอันตรายที่ถูกต้องตามหลักวิชาการ ณ อบต.หนองปลิง	๑๐๐,๐๐๐	๑๐๐,๐๐๐	๑๐๐,๐๐๐	๑๐๐,๐๐๐	๑๐๐,๐๐๐	สถานที่รวบรวมขยะอันตราย แข็งแรง ทนทาน ถูกต้องตามหลักวิชาการ และสามารถป้องกันสารพิษรั่วไหลตกค้างในสิ่งแวดล้อม สะดวกในการปฏิบัติงานของเจ้าหน้าที่	สำนักปลัด (งานสาธารณสุขและสิ่งแวดล้อม)

บัญชีครุภัณฑ์

บัญชีครุภัณฑ์
แผนพัฒนาท้องถิ่น (พ.ศ. ๒๕๗๑ – ๒๕๗๕)
องค์การบริหารส่วนตำบลหนองปลิง อำเภอเมือง จังหวัดมหาสารคาม

ที่	แผน	หมวด	ประเภท	เป้าหมาย (ผลผลิตของครุภัณฑ์)	งบประมาณ					หน่วยงานรับผิดชอบหลัก
					๒๕๗๑	๒๕๗๒	๒๕๗๓	๒๕๗๔	๒๕๗๕	
๑	แผนงานอุตสาหกรรมและการโยธา	ค่าครุภัณฑ์	ครุภัณฑ์อื่นๆ	จัดซื้อครุภัณฑ์ปรับปรุงคุณภาพน้ำประปา หมู่ที่ ๑ บ้านหัวนาคำ	๕๐๐,๐๐๐	๕๐๐,๐๐๐	๕๐๐,๐๐๐	๕๐๐,๐๐๐	๕๐๐,๐๐๐	กองช่าง
๒	แผนงานอุตสาหกรรมและการโยธา	ค่าครุภัณฑ์	ครุภัณฑ์อื่นๆ	จัดซื้อครุภัณฑ์ปรับปรุงคุณภาพน้ำประปา หมู่ที่ ๒ บ้านป่ากุง	๕๐๐,๐๐๐	๕๐๐,๐๐๐	๕๐๐,๐๐๐	๕๐๐,๐๐๐	๕๐๐,๐๐๐	กองช่าง
๓	แผนงานอุตสาหกรรมและการโยธา	ค่าครุภัณฑ์	ครุภัณฑ์อื่นๆ	จัดซื้อครุภัณฑ์ปรับปรุงคุณภาพน้ำประปา หมู่ที่ ๓ บ้านหนองคู	๕๐๐,๐๐๐	๕๐๐,๐๐๐	๕๐๐,๐๐๐	๕๐๐,๐๐๐	๕๐๐,๐๐๐	กองช่าง
๔	แผนงานอุตสาหกรรมและการโยธา	ค่าครุภัณฑ์	ครุภัณฑ์อื่นๆ	จัดซื้อครุภัณฑ์ปรับปรุงคุณภาพน้ำประปา หมู่ที่ ๔ บ้านจำนัก	๕๐๐,๐๐๐	๕๐๐,๐๐๐	๕๐๐,๐๐๐	๕๐๐,๐๐๐	๕๐๐,๐๐๐	กองช่าง
๕	แผนงานอุตสาหกรรมและการโยธา	ค่าครุภัณฑ์	ครุภัณฑ์อื่นๆ	จัดซื้อครุภัณฑ์ปรับปรุงคุณภาพน้ำประปา หมู่ที่ ๖ บ้านหนองปลิง	๕๐๐,๐๐๐	๕๐๐,๐๐๐	๕๐๐,๐๐๐	๕๐๐,๐๐๐	๕๐๐,๐๐๐	กองช่าง
๖	แผนงานอุตสาหกรรมและการโยธา	ค่าครุภัณฑ์	ครุภัณฑ์อื่นๆ	จัดซื้อครุภัณฑ์ปรับปรุงคุณภาพน้ำประปา หมู่ที่ ๗ บ้านโนนสมบูรณ์	๕๐๐,๐๐๐	๕๐๐,๐๐๐	๕๐๐,๐๐๐	๕๐๐,๐๐๐	๕๐๐,๐๐๐	กองช่าง

ที่	แผน	หมวด	ประเภท	เป้าหมาย (ผลผลิตของครุภัณฑ์)	งบประมาณ					หน่วยงานรับผิดชอบหลัก
					๒๕๗๑	๒๕๗๒	๒๕๗๓	๒๕๗๔	๒๕๗๕	
๗	แผนงานอุตสาหกรรมและการโยธา	ค่าครุภัณฑ์	ครุภัณฑ์อื่นๆ	จัดซื้อครุภัณฑ์ปรับปรุงคุณภาพน้ำประปา หมู่ที่ ๘ บ้านศรีวิลัย	๕๐๐,๐๐๐	๕๐๐,๐๐๐	๕๐๐,๐๐๐	๕๐๐,๐๐๐	๕๐๐,๐๐๐	กองช่าง
๘	แผนงานอุตสาหกรรมและการโยธา	ค่าครุภัณฑ์	ครุภัณฑ์งานบ้านงานครัว	จัดซื้อครุภัณฑ์ตู้น้ำดื่มสะอาด หมู่ที่ ๑ บ้านหัวนาคำ	๒๐๐,๐๐๐	๒๐๐,๐๐๐	๒๐๐,๐๐๐	๒๐๐,๐๐๐	๒๐๐,๐๐๐	กองช่าง
๙	แผนงานอุตสาหกรรมและการโยธา	ค่าครุภัณฑ์	ครุภัณฑ์งานบ้านงานครัว	จัดซื้อครุภัณฑ์ตู้น้ำดื่มสะอาด หมู่ที่ ๒ บ้านป่ากุง	๒๐๐,๐๐๐	๒๐๐,๐๐๐	๒๐๐,๐๐๐	๒๐๐,๐๐๐	๒๐๐,๐๐๐	กองช่าง
๑๐	แผนงานอุตสาหกรรมและการโยธา	ค่าครุภัณฑ์	ครุภัณฑ์งานบ้านงานครัว	จัดซื้อครุภัณฑ์ตู้น้ำดื่มสะอาด หมู่ที่ ๓ บ้านหนองคู	๒๐๐,๐๐๐	๒๐๐,๐๐๐	๒๐๐,๐๐๐	๒๐๐,๐๐๐	๒๐๐,๐๐๐	กองช่าง
๑๑	แผนงานอุตสาหกรรมและการโยธา	ค่าครุภัณฑ์	ครุภัณฑ์งานบ้านงานครัว	จัดซื้อครุภัณฑ์ตู้น้ำดื่มสะอาด หมู่ที่ ๔ บ้านจำนัก	๒๐๐,๐๐๐	๒๐๐,๐๐๐	๒๐๐,๐๐๐	๒๐๐,๐๐๐	๒๐๐,๐๐๐	กองช่าง
๑๒	แผนงานอุตสาหกรรมและการโยธา	ค่าครุภัณฑ์	ครุภัณฑ์งานบ้านงานครัว	จัดซื้อครุภัณฑ์ตู้น้ำดื่มสะอาด หมู่ที่ ๕ บ้านโคกสี	๒๐๐,๐๐๐	๒๐๐,๐๐๐	๒๐๐,๐๐๐	๒๐๐,๐๐๐	๒๐๐,๐๐๐	กองช่าง
๑๓	แผนงานอุตสาหกรรมและการโยธา	ค่าครุภัณฑ์	ครุภัณฑ์งานบ้านงานครัว	จัดซื้อครุภัณฑ์ตู้น้ำดื่มสะอาด หมู่ที่ ๖ บ้านหนองปลิง	๒๐๐,๐๐๐	๒๐๐,๐๐๐	๒๐๐,๐๐๐	๒๐๐,๐๐๐	๒๐๐,๐๐๐	กองช่าง
๑๔	แผนงานอุตสาหกรรมและการโยธา	ค่าครุภัณฑ์	ครุภัณฑ์งานบ้านงานครัว	จัดซื้อครุภัณฑ์ตู้น้ำดื่มสะอาด หมู่ที่ ๗ บ้านโนนสมบูรณ์	๒๐๐,๐๐๐	๒๐๐,๐๐๐	๒๐๐,๐๐๐	๒๐๐,๐๐๐	๒๐๐,๐๐๐	กองช่าง

ที่	แผน	หมวด	ประเภท	เป้าหมาย (ผลผลิตของครุภัณฑ์)	งบประมาณ					หน่วยงานรับผิดชอบหลัก
					๒๕๗๑	๒๕๗๒	๒๕๗๓	๒๕๗๔	๒๕๗๕	
๑๕	แผนงานอุตสาหกรรมและการโยธา	ค่าครุภัณฑ์	ครุภัณฑ์งานบ้านงานครัว	จัดซื้อครุภัณฑ์ตู้น้ำดื่มสะอาด หมู่ที่ ๘ บ้านศรีวิลัย	๒๐๐,๐๐๐	๒๐๐,๐๐๐	๒๐๐,๐๐๐	๒๐๐,๐๐๐	๒๐๐,๐๐๐	กองช่าง
๑๖	แผนงานอุตสาหกรรมและการโยธา	ค่าครุภัณฑ์	ครุภัณฑ์ยานพาหนะและขนส่ง	จัดซื้อรถกระเช้าระบบไฟฟ้า ขนาด ๔ ล้อ จำนวน ๑ คัน	๒,๙๘๐,๐๐๐.๐๐	๒,๙๘๐,๐๐๐.๐๐	๒,๙๘๐,๐๐๐.๐๐	๒,๙๘๐,๐๐๐.๐๐	๒,๙๘๐,๐๐๐.๐๐	กองช่าง
๑๗	แผนงานอุตสาหกรรมและการโยธา	ค่าครุภัณฑ์	ครุภัณฑ์ยานพาหนะและขนส่ง	จัดซื้อรถกระเช้า ขนาด ๔ ล้อ จำนวน ๑ คัน	๒,๐๐๐,๐๐๐.๐๐	๒,๐๐๐,๐๐๐.๐๐	๒,๐๐๐,๐๐๐.๐๐	๒,๐๐๐,๐๐๐.๐๐	๒,๐๐๐,๐๐๐.๐๐	กองช่าง
๑๘	แผนงานอุตสาหกรรมและการโยธา	ค่าครุภัณฑ์	ครุภัณฑ์ยานพาหนะและขนส่ง	จัดซื้อรถกระเช้า ขนาด ๖ ล้อ จำนวน ๑ คัน	๒,๗๐๐,๐๐๐.๐๐	๒,๗๐๐,๐๐๐.๐๐	๒,๗๐๐,๐๐๐.๐๐	๒,๗๐๐,๐๐๐.๐๐	๒,๗๐๐,๐๐๐.๐๐	กองช่าง
๑๙	แผนงานอุตสาหกรรมและการโยธา	ค่าครุภัณฑ์	ครุภัณฑ์ยานพาหนะและขนส่ง	จัดซื้อรถบรรทุกน้ำ ขนาด ๖ ล้อ จำนวน ๑ คัน	๒,๕๐๐,๐๐๐	๒,๕๐๐,๐๐๐	๒,๕๐๐,๐๐๐	๒,๕๐๐,๐๐๐	๒,๕๐๐,๐๐๐	กองช่าง
๒๐	แผนงานอุตสาหกรรมและการโยธา	ค่าครุภัณฑ์	ครุภัณฑ์ยานพาหนะและขนส่ง	จัดซื้อรถกระบะ จำนวน ๑ คัน	๙๐๐,๐๐๐	๙๐๐,๐๐๐	๙๐๐,๐๐๐	๙๐๐,๐๐๐	๙๐๐,๐๐๐	กองช่าง
๒๑	แผนงานอุตสาหกรรมและการโยธา	ค่าครุภัณฑ์	ครุภัณฑ์ยานพาหนะและขนส่ง	จัดซื้อรถตู้ จำนวน ๑ คัน	๑,๕๐๐,๐๐๐	๑,๕๐๐,๐๐๐	๑,๕๐๐,๐๐๐	๑,๕๐๐,๐๐๐	๑,๕๐๐,๐๐๐	กองช่าง
๒๒	แผนงานอุตสาหกรรมและการโยธา	ค่าครุภัณฑ์	ครุภัณฑ์ยานพาหนะและขนส่ง	จัดซื้อรถบรรทุกขยะมูลฝอยขับเคลื่อนด้วยพลังงานไฟฟ้า (EV) จำนวน ๑ คัน	๒,๕๐๐,๐๐๐	๒,๕๐๐,๐๐๐	๒,๕๐๐,๐๐๐	๒,๕๐๐,๐๐๐	๒,๕๐๐,๐๐๐	กองช่าง

ที่	แผน	หมวด	ประเภท	เป้าหมาย (ผลผลิตของครุภัณฑ์)	งบประมาณ					หน่วยงานรับผิดชอบหลัก
					๒๕๗๑	๒๕๗๒	๒๕๗๓	๒๕๗๔	๒๕๗๕	
๒๓	แผนงานอุตสาหกรรมและการโยธา	ค่าครุภัณฑ์	ครุภัณฑ์ยานพาหนะและขนส่ง	จัดซื้อรถกระเช้าระบบไฟฟ้า ขนาด ๔ ล้อ จำนวน ๑ คัน (EV)	๒,๙๘๐,๐๐๐.๐๐	๒,๙๘๐,๐๐๐.๐๐	๒,๙๘๐,๐๐๐.๐๐	๒,๙๘๐,๐๐๐.๐๐	๒,๙๘๐,๐๐๐.๐๐	กองช่าง
๒๔	แผนงานอุตสาหกรรมและการโยธา	ค่าครุภัณฑ์	ครุภัณฑ์ยานพาหนะและขนส่ง	จัดซื้อรถกระเช้า ขนาด ๔ ล้อ จำนวน ๑ คัน (EV)	๒,๐๐๐,๐๐๐.๐๐	๒,๐๐๐,๐๐๐.๐๐	๒,๐๐๐,๐๐๐.๐๐	๒,๐๐๐,๐๐๐.๐๐	๒,๐๐๐,๐๐๐.๐๐	กองช่าง
๒๕	แผนงานอุตสาหกรรมและการโยธา	ค่าครุภัณฑ์	ครุภัณฑ์ยานพาหนะและขนส่ง	จัดซื้อรถกระเช้า ขนาด ๖ ล้อ จำนวน ๑ คัน (EV)	๒,๗๐๐,๐๐๐.๐๐	๒,๗๐๐,๐๐๐.๐๐	๒,๗๐๐,๐๐๐.๐๐	๒,๗๐๐,๐๐๐.๐๐	๒,๗๐๐,๐๐๐.๐๐	กองช่าง
๒๖	แผนงานอุตสาหกรรมและการโยธา	ค่าครุภัณฑ์	ครุภัณฑ์ยานพาหนะและขนส่ง	จัดซื้อรถบรรทุกน้ำ ขนาด ๖ ล้อ จำนวน ๑ คัน (EV)	๒,๕๐๐,๐๐๐	๒,๕๐๐,๐๐๐	๒,๕๐๐,๐๐๐	๒,๕๐๐,๐๐๐	๒,๕๐๐,๐๐๐	กองช่าง
๒๗	แผนงานอุตสาหกรรมและการโยธา	ค่าครุภัณฑ์	ครุภัณฑ์ยานพาหนะและขนส่ง	จัดซื้อรถกระบะ จำนวน ๑ คัน (EV)	๙๐๐,๐๐๐	๙๐๐,๐๐๐	๙๐๐,๐๐๐	๙๐๐,๐๐๐	๙๐๐,๐๐๐	กองช่าง
๒๘	แผนงานอุตสาหกรรมและการโยธา	ค่าครุภัณฑ์	ครุภัณฑ์ยานพาหนะและขนส่ง	จัดซื้อรถตู้ จำนวน ๑ คัน (EV)	๑,๕๐๐,๐๐๐	๑,๕๐๐,๐๐๐	๑,๕๐๐,๐๐๐	๑,๕๐๐,๐๐๐	๑,๕๐๐,๐๐๐	กองช่าง
รวมงบประมาณทั้งสิ้น										

โครงการที่เกินศักยภาพ
ขององค์กรปกครองส่วนท้องถิ่น

บัญชีรายละเอียดโครงการพัฒนา
แผนพัฒนาท้องถิ่น (พ.ศ.๒๕๗๑-๒๕๗๕)
โครงการที่เกินศักยภาพขององค์การบริหารส่วนท้องถิ่นที่ใช้สำหรับประสานแผนพัฒนาท้องถิ่น
องค์การบริหารส่วนตำบลหนองปลิง อำเภอเมือง จังหวัดมหาสารคาม

ที่	โครงการ	วัตถุประสงค์	เป้าหมาย (ผลผลิตของโครงการ)	งบประมาณ					ผลที่คาดว่าจะได้รับ	หน่วยงานรับผิดชอบ
				๒๕๖๖ (บาท)	๒๕๖๗ (บาท)	๒๕๖๘ (บาท)	๒๕๖๙ (บาท)	๒๕๗๐ (บาท)		
๑	ระบบผลิตน้ำประปา (water Treatment System)POG ระบบขนาดใหญ่ L รองรับ ๑๒๑-๓๐๐ ครัวเรือน กำลังการผลิต ๑๐ ลูกบาศก์เมตร/ชั่วโมง	เพื่อสร้างระบบผลิตน้ำประปา water Treatment System)POG ระบบขนาดใหญ่ L	บ้านหัวนาคำ ม.๑	๕,๔๐๐,๐๐๐	๕,๔๐๐,๐๐๐	๕,๔๐๐,๐๐๐	๕,๔๐๐,๐๐๐	๕,๔๐๐,๐๐๐	เพื่ออุปโภค บริโภค เพื่อการเกษตร ประชาชนมีแหล่งน้ำที่สะอาด ที่เพียงพอต่อความต้องการ	-สำนักทรัพยากรน้ำแห่งชาติ -กรมทรัพยากรน้ำ -อบจ -กองช่าง
๒	เพิ่มประสิทธิภาพประปาผิวดินเพื่อการอุปโภค-บริโภคในชุมชนด้วยระบบสูบน้ำด้วยพลังงานแสงอาทิตย์พร้อมระบบปรับปรุงคุณภาพน้ำประปาด้วยระบบ IOT อัจฉริยะ	เพื่อสร้างระบบประปาผิวดิน ด้วยระบบสูบน้ำด้วยพลังงานแสงอาทิตย์พร้อมระบบปรับปรุงคุณภาพน้ำประปาด้วยระบบ IOT อัจฉริยะ	บ้านหัวนาคำ ม.๑	๑,๐๔๔,๐๐๐	๑,๐๔๔,๐๐๐	๑,๐๔๔,๐๐๐	๑,๐๔๔,๐๐๐	๑,๐๔๔,๐๐๐	-เพื่ออุปโภค บริโภค -เพื่อการเกษตร ประชาชนมีแหล่งน้ำที่สะอาดที่เพียงพอต่อความต้องการของประชาชน -ลดค่าใช้จ่าย	-สำนักทรัพยากรน้ำแห่งชาติ -กรมทรัพยากรน้ำ -อบจ -กองช่าง

ที่	โครงการ	วัตถุประสงค์	เป้าหมาย (ผลผลิตของโครงการ)	งบประมาณ					ผลที่คาดว่าจะได้รับ	หน่วยงานรับผิดชอบ
				๒๕๖๖ (บาท)	๒๕๖๗ (บาท)	๒๕๖๘ (บาท)	๒๕๖๙ (บาท)	๒๕๗๐ (บาท)		
๓	ระบบผลิตน้ำประปา (water Treatment System) POG ระบบขนาดใหญ่ L รองรับ ๑๒๑-๓๐๐ ครัวเรือน กำลังการผลิต ๑๐ ลูกบาศก์เมตร/ชั่วโมง	เพื่อสร้างระบบผลิตน้ำประปา water Treatment System) POG ระบบขนาดใหญ่ L	บ้านป่ากุง ม.๒	๕,๔๐๐,๐๐๐	๕,๔๐๐,๐๐๐	๕,๔๐๐,๐๐๐	๕,๔๐๐,๐๐๐	๕,๔๐๐,๐๐๐	เพื่ออุปโภค บริโภค เพื่อการเกษตร ประชาชนมีแหล่งน้ำที่สะอาด ที่เพียงพอต่อความต้องการ	-สำนักทรัพยากรน้ำแห่งชาติ -กรมทรัพยากรน้ำ -อบจ -กองช่าง
๔	เพิ่มประสิทธิภาพประปาบาดาลเพื่อการอุปโภค-บริโภคในชุมชนด้วยระบบสูบน้ำด้วยพลังงานแสงอาทิตย์พร้อมระบบปรับปรุงคุณภาพน้ำประปาด้วยระบบ IOT อัจฉริยะ	เพื่อสร้างระบบประปาบาดาลด้วยระบบสูบน้ำด้วยพลังงานแสงอาทิตย์พร้อมระบบปรับปรุงคุณภาพน้ำประปาด้วยระบบ IOT อัจฉริยะ	บ้านป่ากุง ม.๒	๙๒๐,๐๐๐	๙๒๐,๐๐๐	๙๒๐,๐๐๐	๙๒๐,๐๐๐	๙๒๐,๐๐๐	-เพื่ออุปโภค บริโภค -เพื่อการเกษตร ประชาชนมีแหล่งน้ำที่สะอาด ที่เพียงพอต่อความต้องการ -ลดค่าใช้จ่าย	-สำนักทรัพยากรน้ำแห่งชาติ -กรมทรัพยากรน้ำ -อบจ -กองช่าง
๕	ระบบผลิตน้ำประปา (water Treatment System) POG ระบบขนาดใหญ่ L รองรับ ๑๒๑-๓๐๐ ครัวเรือน กำลังการผลิต ๑๐ ลูกบาศก์เมตร/ชั่วโมง	เพื่อสร้างระบบผลิตน้ำประปา water Treatment System) POG ระบบขนาดใหญ่ L	บ้านหนองคู ม.๓	๕,๔๐๐,๐๐๐	๕,๔๐๐,๐๐๐	๕,๔๐๐,๐๐๐	๕,๔๐๐,๐๐๐	๕,๔๐๐,๐๐๐	เพื่ออุปโภค บริโภค เพื่อการเกษตร ประชาชนมีแหล่งน้ำที่สะอาด ที่เพียงพอต่อความต้องการ	-สำนักทรัพยากรน้ำแห่งชาติ -กรมทรัพยากรน้ำ -อบจ -กองช่าง

ที่	โครงการ	วัตถุประสงค์	เป้าหมาย (ผลผลิตของโครงการ)	งบประมาณ					ผลที่คาดว่าจะได้รับ	หน่วยงานรับผิดชอบ
				๒๕๖๖ (บาท)	๒๕๖๗ (บาท)	๒๕๖๘ (บาท)	๒๕๖๙ (บาท)	๒๕๗๐ (บาท)		
๖	เพิ่มประสิทธิภาพประปาผิวดินเพื่อการอุปโภค-บริโภคในชุมชน ด้วยระบบสูบน้ำด้วยพลังงานแสงอาทิตย์พร้อมระบบปรับปรุงคุณภาพน้ำประปาด้วยระบบ IOT อัจฉริยะ	เพื่อสร้างระบบประปาผิวดิน ด้วยระบบสูบน้ำด้วยพลังงานแสงอาทิตย์ร้อมระบบปรับปรุงคุณภาพน้ำประปาด้วยระบบ IOT อัจฉริยะ	บ้านหนองคู ม.๓	๑,๐๔๔,๐๐๐	๑,๐๔๔,๐๐๐	๑,๐๔๔,๐๐๐	๑,๐๔๔,๐๐๐	๑,๐๔๔,๐๐๐	-เพื่ออุปโภค บริโภค -เพื่อการเกษตร ประชาชนมีแหล่งน้ำที่สะอาด ที่เพียงพอต่อความต้องการของประชาชน -ลดค่าใช้จ่าย	-สำนักทรัพยากรน้ำแห่งชาติ -กรมทรัพยากรน้ำ -อบจ -กองช่าง
๗	ระบบผลิตน้ำประปา (water Treatment System)POG ระบบขนาดใหญ่ L รองรับ ๑๒๑-๓๐๐ ครัวเรือน กำลังการผลิต ๑๐ ลูกบาศก์เมตร/ชั่วโมง	เพื่อสร้างระบบผลิตน้ำประปา(water Treatment System)POG ระบบขนาดใหญ่ L	บ้านจำนัก ม.๔	๕,๔๐๐,๐๐๐	๕,๔๐๐,๐๐๐	๕,๔๐๐,๐๐๐	๕,๔๐๐,๐๐๐	๕,๔๐๐,๐๐๐	เพื่ออุปโภค บริโภค เพื่อการเกษตร ประชาชนมีแหล่งน้ำที่สะอาด ที่เพียงพอต่อความต้องการ	-สำนักทรัพยากรน้ำแห่งชาติ -กรมทรัพยากรน้ำ -อบจ -กองช่าง
๘	เพิ่มประสิทธิภาพประปาผิวดินเพื่อการอุปโภค-บริโภคในชุมชน ด้วยระบบสูบน้ำด้วยพลังงานแสงอาทิตย์พร้อมระบบปรับปรุงคุณภาพน้ำประปาด้วยระบบ IOT อัจฉริยะ	เพื่อสร้างระบบประปาผิวดิน ด้วยระบบสูบน้ำด้วยพลังงานแสงอาทิตย์พร้อมระบบปรับปรุงคุณภาพน้ำน้ำประปาด้วยระบบ IOT อัจฉริยะ	บ้านจำนัก ม.๔	๑,๐๔๔,๐๐๐	๑,๐๔๔,๐๐๐	๑,๐๔๔,๐๐๐	๑,๐๔๔,๐๐๐	๑,๐๔๔,๐๐๐	-เพื่ออุปโภค บริโภค -เพื่อการเกษตร ประชาชนมีแหล่งน้ำที่สะอาด ที่เพียงพอต่อความต้องการของประชาชน -ลดค่าใช้จ่าย	-สำนักทรัพยากรน้ำแห่งชาติ -กรมทรัพยากรน้ำ -อบจ -กองช่าง

ที่	โครงการ	วัตถุประสงค์	เป้าหมาย (ผลผลิตของโครงการ)	งบประมาณ					ผลที่คาดว่าจะได้รับ	หน่วยงานรับผิดชอบ
				๒๕๖๖ (บาท)	๒๕๖๗ (บาท)	๒๕๖๘ (บาท)	๒๕๖๙ (บาท)	๒๕๗๐ (บาท)		
๙	ระบบผลิตน้ำประปา (water Treatment system) POG ระบบขนาดใหญ่ L รองรับ ๑๒๑-๓๐๐ ครัวเรือน กำลังการผลิต ๑๐ ลูกบาศก์เมตร/ชั่วโมง	เพื่อผลิตน้ำประปา water Treatment system) POG ระบบขนาดใหญ่ L	บ้านโคกศรี ม.๕	๕,๔๐๐,๐๐๐	๕,๔๐๐,๐๐๐	๕,๔๐๐,๐๐๐	๕,๔๐๐,๐๐๐	๕,๔๐๐,๐๐๐	เพื่ออุปโภค บริโภค เพื่อการเกษตร ประชาชนมีแหล่งน้ำที่สะอาด ที่เพียงพอต่อความต้องการของประชาชน	-สำนักทรัพยากรน้ำแห่งชาติ -กรมทรัพยากรน้ำ -อบจ -กองช่าง
๑๐	เพิ่มประสิทธิภาพประปาผิวดินเพื่อการอุปโภค-บริโภคในชุมชนด้วยระบบสูบน้ำด้วยพลังงานแสงอาทิตย์พร้อมระบบปรับปรุงคุณภาพน้ำประปาด้วยระบบ IOT อัจฉริยะด้วยระบบ	เพื่อสร้างระบบประปาผิวดิน ด้วยระบบสูบน้ำด้วยพลังงานแสงอาทิตย์พร้อมปรับปรุงคุณภาพน้ำด้วยระบบ IOT อัจฉริยะ	บ้านโคกศรี ม.๕	๑,๐๔๔,๐๐๐	๑,๐๔๔,๐๐๐	๑,๐๔๔,๐๐๐	๑,๐๔๔,๐๐๐	๑,๐๔๔,๐๐๐	-เพื่ออุปโภค บริโภค -เพื่อการเกษตร ประชาชนมีแหล่งน้ำที่สะอาด ที่เพียงพอต่อความต้องการของประชาชน -ลดค่าใช้จ่าย	-สำนักทรัพยากรน้ำแห่งชาติ -กรมทรัพยากรน้ำ -อบจ -กองช่าง
๑๑	ระบบผลิตน้ำประปา (water Treatment system) POG ระบบขนาดใหญ่ L รองรับ ๑๒๑-๓๐๐ ครัวเรือน กำลังการผลิต ๑๐ ลูกบาศก์เมตร/ชั่วโมง	เพื่อผลิตน้ำประปา water Treatment system) POG ระบบขนาดใหญ่ L	บ้านหนองปลิง ม.๖	๕,๔๐๐,๐๐๐	๕,๔๐๐,๐๐๐	๕,๔๐๐,๐๐๐	๕,๔๐๐,๐๐๐	๕,๔๐๐,๐๐๐	เพื่ออุปโภค บริโภค เพื่อการเกษตร ประชาชนมีแหล่งน้ำที่สะอาด ที่เพียงพอต่อความต้องการของประชาชน	-สำนักทรัพยากรน้ำแห่งชาติ -กรมทรัพยากรน้ำ -อบจ -กองช่าง

ที่	โครงการ	วัตถุประสงค์	เป้าหมาย (ผลผลิตของโครงการ)	งบประมาณ					ผลที่คาดว่าจะได้รับ	หน่วยงานรับผิดชอบ
				๒๕๖๖ (บาท)	๒๕๖๗ (บาท)	๒๕๖๘ (บาท)	๒๕๖๙ (บาท)	๒๕๗๐ (บาท)		
๑๒	เพิ่มประสิทธิภาพประปาบาดาลเพื่อการอุปโภค-บริโภคในชุมชน ด้วยระบบสูบน้ำด้วยพลังงานแสงอาทิตย์พร้อมระบบปรับปรุงคุณภาพน้ำประปาด้วยระบบ IOT อัจฉริยะ	เพื่อสร้างระบบประปาบาดาลด้วยระบบสูบน้ำด้วยพลังงานแสงอาทิตย์พร้อมระบบปรับปรุงคุณภาพน้ำประปาด้วยระบบ IOT อัจฉริยะ	บ้านหนองปลิง ม.๖	๙๒๐,๐๐๐	๙๒๐,๐๐๐	๙๒๐,๐๐๐	๙๒๐,๐๐๐	๙๒๐,๐๐๐	-เพื่ออุปโภค บริโภค -เพื่อการเกษตร ประชาชนมีแหล่งน้ำที่สะอาด ที่เพียงพอต่อความต้องการของประชาชน -ลดค่าใช้จ่าย	-สำนักทรัพยากรน้ำแห่งชาติ -กรมทรัพยากรน้ำ -อบจ -กองช่าง
๑๓	ระบบผลิตน้ำประปา (water Treatment system) POG ระบบขนาดใหญ่ L รองรับ ๑๒๑-๓๐๐ ครัวเรือน กำลังการผลิต ๑๐ ลูกบาศก์เมตร/ชั่วโมง	เพื่อผลิตน้ำประปา water Treatment system) POG ระบบขนาดใหญ่ L	บ้านโนนสมบูรณ์ ม.๗	๕,๔๐๐,๐๐๐	๕,๔๐๐,๐๐๐	๕,๔๐๐,๐๐๐	๕,๔๐๐,๐๐๐	๕,๔๐๐,๐๐๐	เพื่ออุปโภค บริโภค เพื่อการเกษตร ประชาชนมีแหล่งน้ำที่สะอาด ที่เพียงพอต่อความต้องการของประชาชน	-สำนักทรัพยากรน้ำแห่งชาติ -กรมทรัพยากรน้ำ -อบจ -กองช่าง
๑๔	เพิ่มประสิทธิภาพประปาบาดาลเพื่อการอุปโภค-บริโภคในชุมชน ด้วยระบบสูบน้ำด้วยพลังงานแสงอาทิตย์พร้อมระบบปรับปรุงคุณภาพน้ำประปาด้วยระบบ IOT อัจฉริยะ	เพื่อสร้างระบบประปาบาดาลด้วยระบบสูบน้ำด้วยพลังงานแสงอาทิตย์พร้อมระบบปรับปรุงคุณภาพน้ำประปาด้วยระบบ IOT อัจฉริยะ	บ้านโนนสมบูรณ์ ม.๗	๙๒๐,๐๐๐	๙๒๐,๐๐๐	๙๒๐,๐๐๐	๙๒๐,๐๐๐	๙๒๐,๐๐๐	-เพื่ออุปโภค บริโภค -เพื่อการเกษตร ประชาชนมีแหล่งน้ำที่สะอาด ที่เพียงพอต่อความต้องการของประชาชน -ลดค่าใช้จ่าย	-สำนักทรัพยากรน้ำแห่งชาติ -กรมทรัพยากรน้ำ -อบจ -กองช่าง

ที่	โครงการ	วัตถุประสงค์	เป้าหมาย (ผลผลิตของโครงการ)	งบประมาณ					ผลที่คาดว่าจะได้รับ	หน่วยงานรับผิดชอบ
				๒๕๖๖ (บาท)	๒๕๖๗ (บาท)	๒๕๖๘ (บาท)	๒๕๖๙ (บาท)	๒๕๗๐ (บาท)		
๑๕	ระบบผลิตน้ำประปา (water Treatment system) POG ระบบขนาดใหญ่ L รองรับ ๑๒๑-๓๐๐ ครัวเรือน กำลังการผลิต ๑๐ ลูกบาศก์เมตร/ชั่วโมง	เพื่อผลิตน้ำประปา water Treatment system) POG ระบบขนาดใหญ่ L	บ้านศรีวิลัย ม.๘	๕,๔๐๐,๐๐๐	๕,๔๐๐,๐๐๐	๕,๔๐๐,๐๐๐	๕,๔๐๐,๐๐๐	๕,๔๐๐,๐๐๐	เพื่ออุปโภค บริโภค เพื่อการเกษตร ประชาชนมีแหล่งน้ำที่สะอาด ที่เพียงพอต่อความต้องการของประชาชน	-สำนักทรัพยากรน้ำแห่งชาติ -กรมทรัพยากรน้ำ -อบจ -กองช่าง
๑๖	เพิ่มประสิทธิภาพประปาบาดาลเพื่อการอุปโภค-บริโภคในชุมชนด้วยระบบสูบน้ำด้วยพลังงานแสงอาทิตย์พร้อมระบบปรับปรุงคุณภาพน้ำประปาด้วยระบบ IOT อัจฉริยะ	เพื่อสร้างระบบประปาผิวดิน ด้วยระบบสูบน้ำด้วยพลังงานแสงอาทิตย์พร้อมระบบปรับปรุงคุณภาพน้ำประปาด้วยระบบ IOT อัจฉริยะ	บ้านศรีวิลัย ม.๘	๙๒๐,๐๐๐	๙๒๐,๐๐๐	๙๒๐,๐๐๐	๙๒๐,๐๐๐	๙๒๐,๐๐๐	-เพื่ออุปโภค บริโภค -เพื่อการเกษตร ประชาชนมีแหล่งน้ำที่สะอาด ที่เพียงพอต่อความต้องการของประชาชน -ลดค่าใช้จ่าย	-สำนักทรัพยากรน้ำแห่งชาติ -กรมทรัพยากรน้ำ -อบจ -กองช่าง

ที่	โครงการ	วัตถุประสงค์	เป้าหมาย (ผลผลิตของโครงการ)	งบประมาณ					ผลที่คาดว่าจะได้รับ	หน่วยงานรับผิดชอบ
				๒๕๖๖ (บาท)	๒๕๖๗ (บาท)	๒๕๖๘ (บาท)	๒๕๖๙ (บาท)	๒๕๗๐ (บาท)		
๑๗	ก่อสร้างถนน คสล.บ้านศรีวิลัย หมู่ที่ ๘	๑.ถนนได้มาตรฐาน ๒.การสัญจรไปมาสะดวก ๓.ลดต้นทุนการขนส่งด้านเกษตร	กว้าง ๕ ม. ยาว ๙๐๐ ม. หนา ๐.๑๕ ม. ไม่มีลูกรังไหล่ทาง (เส้นสามแยก-นานายสุรเดช ตะวัน)	๒,๓๑๗,๕๐๐	๒,๓๑๗,๕๐๐	๒,๓๑๗,๕๐๐	๒,๓๑๗,๕๐๐	๒,๓๑๗,๕๐๐	๑.ลดอุบัติเหตุ ๒.การสัญจรไปมาสะดวก ๓.ลดต้นทุนการขนส่งด้านการเกษตร	กองช่าง
๑๘	ก่อสร้างถนน คสล.จากถนนทางหลวงหมายเลข ๒๐๔๐ - บ้านศรีวิลัย หมู่ที่ ๘	๑.ถนนได้มาตรฐาน ๒.การสัญจรไปมาสะดวก ๓.ลดต้นทุนการขนส่งด้านเกษตร	กว้าง ๘ ม. ยาว ๑,๒๐๐ ม. หนา ๐.๑๕ ม. ไม่มีลูกรังไหล่ทาง	๕,๙๐๔,๐๐๐	๕,๙๐๔,๐๐๐	๕,๙๐๔,๐๐๐	๕,๙๐๔,๐๐๐	๕,๙๐๔,๐๐๐	๑.ลดอุบัติเหตุ ๒.การสัญจรไปมาสะดวก ๓.ลดต้นทุนการขนส่งด้านการเกษตร	กองช่าง
๑๙	ก่อสร้างถนน คสล.บ้านศรีวิลัย หมู่ที่ ๘ - ถนนทางหลวงหมายเลข ๒๐๔๐	๑.ถนนได้มาตรฐาน ๒.การสัญจรไปมาสะดวก ๓.ลดต้นทุนการขนส่งด้านเกษตร	กว้าง ๖ ม. ยาว ๙๐๐ ม. หนา ๐.๑๕ ม. ไม่มีลูกรังไหล่ทาง	๓,๓๒๑,๐๐๐	๓,๓๒๑,๐๐๐	๓,๓๒๑,๐๐๐	๓,๓๒๑,๐๐๐	๓,๓๒๑,๐๐๐	๑.ลดอุบัติเหตุ ๒.การสัญจรไปมาสะดวก ๓.ลดต้นทุนการขนส่งด้านการเกษตร	กองช่าง

ที่	โครงการ	วัตถุประสงค์	เป้าหมาย (ผลผลิตของโครงการ)	งบประมาณ					ผลที่คาดว่าจะได้รับ	หน่วยงานรับผิดชอบ
				๒๕๖๖ (บาท)	๒๕๖๗ (บาท)	๒๕๖๘ (บาท)	๒๕๖๙ (บาท)	๒๕๗๐ (บาท)		
๒๐	ก่อสร้างถนน คสล.บ้านหัวนาคำ หมู่ที่ ๑ - บ้านโคกกลาง ต.วังแสง	๑.ถนนได้มาตรฐาน ๒.การสัญจรไปมาสะดวก ๓.ลดต้นทุนการขนส่งด้านเกษตร	กว้าง ๕ ม. ยาว ๕๐๐ ม. หนา ๐.๑๕ ม. ไม่มีลูกรังไหล่ทาง	๑,๕๓๗,๕๐๐	๑,๕๓๗,๕๐๐	๑,๕๓๗,๕๐๐	๑,๕๓๗,๕๐๐	๑,๕๓๗,๕๐๐	๑.ลดอุบัติเหตุ ๒.การสัญจรไปมาสะดวก ๓.ลดต้นทุนการขนส่งด้านการเกษตร	กองช่าง
๒๑	ปรับปรุงถนนแอสฟัลท์ติก บ้านโนนสมบูรณ์ หมู่ที่ ๗ - บ้านหนองคู หมู่ที่ ๓	๑.ถนนได้มาตรฐาน ๒.การสัญจรไปมาสะดวก ๓.ลดต้นทุนการขนส่งด้านเกษตร	กว้าง ๕ ม. ยาว ๑,๔๐๐ ม. หนา ๐.๑๕ ม. ไม่มีลูกรังไหล่ทาง	๓,๑๕๐,๐๐๐	๓,๑๕๐,๐๐๐	๓,๑๕๐,๐๐๐	๓,๑๕๐,๐๐๐	๓,๑๕๐,๐๐๐	๑.ลดอุบัติเหตุ ๒.การสัญจรไปมาสะดวก ๓.ลดต้นทุนการขนส่งด้านการเกษตร	กองช่าง
๒๒	ก่อสร้างถนน คสล.บ้านหนองปลิงหมู่ที่ ๖ -บ้านโนนสมบูรณ์ หมู่ที่ ๗	๑.ถนนได้มาตรฐาน ๒.การสัญจรไปมาสะดวก ๓.ลดต้นทุนการขนส่งด้านเกษตร	กว้าง ๕ ม. ยาว ๑,๒๐๐ ม. หนา ๐.๑๕ ม. ไม่มีลูกรังไหล่ทาง (สายโรงเลื่อย)	๓,๖๙๐,๐๐๐	๓,๖๙๐,๐๐๐	๓,๖๙๐,๐๐๐	๓,๖๙๐,๐๐๐	๓,๖๙๐,๐๐๐	๑.ลดอุบัติเหตุ ๒.การสัญจรไปมาสะดวก ๓.ลดต้นทุนการขนส่งด้านการเกษตร	กองช่าง

ที่	โครงการ	วัตถุประสงค์	เป้าหมาย (ผลผลิตของโครงการ)	งบประมาณ					ผลที่คาดว่าจะได้รับ	หน่วยงานรับผิดชอบ
				๒๕๖๖ (บาท)	๒๕๖๗ (บาท)	๒๕๖๘ (บาท)	๒๕๖๙ (บาท)	๒๕๗๐ (บาท)		
๒๓	ก่อสร้างถนน คสล.บ้านโคกสี หมู่ที่ ๕ – อู่สีการช่าง	๑.ถนนได้มาตรฐาน ๒.การสัญจรไปมาสะดวก ๓.ลดต้นทุนการขนส่งด้านเกษตร	กว้าง ๕ ม. ยาว ๕๐๐ ม. หนา ๐.๑๕ ม. ไม่มีลูกรังไหล่ทาง	๑,๕๓๗,๕๐๐	๑,๕๓๗,๕๐๐	๑,๕๓๗,๕๐๐	๑,๕๓๗,๕๐๐	๑,๕๓๗,๕๐๐	๑.ลดอุบัติเหตุ ๒.การสัญจรไปมาสะดวก ๓.ลดต้นทุนการขนส่งด้านการเกษตร	กองช่าง
๒๔	ก่อสร้างถนน คสล.รอบหนองปลิง สาธารณประโยชน์บ้านหนองปลิง หมู่ ๖	-มีสถานที่ออกกำลังกาย -การสัญจรไปมาสะดวก	กว้าง ๔ ม. ยาว ๖๐๐ ม. หนา ๐.๑๕ ม. ไม่มีลูกรังไหล่ทาง	๑,๔๗๖,๐๐๐	๑,๔๗๖,๐๐๐	๑,๔๗๖,๐๐๐	๑,๔๗๖,๐๐๐	๑,๔๗๖,๐๐๐	-มีสถานที่ออกกำลังกาย -การสัญจรไปมาสะดวก	กองช่าง
๒๕	ก่อสร้างถนน คสล.บ้านหนองปลิง ม.๖ – บ้านโนนสมบูรณ์ ม.๗	๑.ถนนได้มาตรฐาน ๒.การสัญจรไปมาสะดวก ๓.ลดต้นทุนการขนส่งด้านเกษตร	กว้าง ๕ ม. ยาว ๑,๙๐๐ ม. หนา ๐.๑๕ ม. ไม่มีลูกรังไหล่ทาง (สายรีสอร์ท)	๙,๕๐๓,๐๐๐	๙,๕๐๓,๐๐๐	๙,๕๐๓,๐๐๐	๙,๕๐๓,๐๐๐	๙,๕๐๓,๐๐๐	๑.ลดอุบัติเหตุ ๒.การสัญจรไปมาสะดวก ๓.ลดต้นทุนการขนส่งด้านการเกษตร	กองช่าง
๒๖	ก่อสร้างถนน คสล.บ้านป่ากุง ม.๒-บ้านหนองคู ม.๓	๑.ถนนได้มาตรฐาน ๒.การสัญจรไปมาสะดวก ๓.ลดต้นทุนการขนส่งด้านเกษตร	กว้าง ๕ ม. ยาว ๙๕๐ ม. หนา ๐.๑๕ ม. ไม่มีลูกรังไหล่ทาง (สายบ้าน น.ส.เยาวภา ตะวัน)	๓,๐๐๐,๐๐๐	๓,๐๐๐,๐๐๐	๓,๐๐๐,๐๐๐	๓,๐๐๐,๐๐๐	๓,๐๐๐,๐๐๐	๑.ลดอุบัติเหตุ ๒.การสัญจรไปมาสะดวก ๓.ลดต้นทุนการขนส่งด้านการเกษตร	กองช่าง

ที่	โครงการ	วัตถุประสงค์	เป้าหมาย (ผลผลิตของโครงการ)	งบประมาณ					ผลที่คาดว่าจะได้รับ	หน่วยงานรับผิดชอบ
				๒๕๖๖ (บาท)	๒๕๖๗ (บาท)	๒๕๖๘ (บาท)	๒๕๖๙ (บาท)	๒๕๗๐ (บาท)		
๒๗	ก่อสร้างถนน คสล.บ้านป่ากุง ม.๒-บ้านโนนสมบูรณ์ ม.๗	๑.ถนนได้มาตรฐาน ๒.การสัญจรไปมาสะดวก ๓.ลดต้นทุนการขนส่งด้านเกษตร	กว้าง ๕ ม. ยาว ๙๕๐ ม. หนา ๐.๑๕ ม. ไม่มีลูกรังไหล่ทาง (สายนายสถิตย์ ตะวัน)	๓,๒๐๐,๐๐๐	๓,๒๐๐,๐๐๐	๓,๒๐๐,๐๐๐	๓,๒๐๐,๐๐๐	๓,๒๐๐,๐๐๐	๑.ลดอุบัติเหตุ ๒.การสัญจรไปมาสะดวก ๓.ลดต้นทุนการขนส่งด้านการเกษตร	กองช่าง
๒๘	โครงการก่อสร้างสระว่ายน้ำ ในศูนย์พัฒนาเด็กเล็ก อบต.หนองปลิง พร้อมหลังคา	เพื่อส่งเสริมประสบการณ์การเรียนรู้ สร้างเสริมความปลอดภัยของผู้เรียนในการดำเนินชีวิตประจำวัน การสัญจรทั้งทางบกทางน้ำ ลดการเสียชีวิตจากอุบัติเหตุทางน้ำของนักเรียนที่เสียชีวิตแต่ละปีจำนวนมาก ตลอดจนให้นักเรียนดูแลสุขภาพอนามัยให้สมบูรณ์แข็งแรง	ก่อสร้างสระว่ายน้ำในศูนย์พัฒนาเด็กเล็ก อบต.หนองปลิง พร้อมหลังคา จำนวน ๑ แห่ง	๒๐,๐๐๐,๐๐๐	๒๐,๐๐๐,๐๐๐	๒๐,๐๐๐,๐๐๐	๒๐,๐๐๐,๐๐๐	๒๐,๐๐๐,๐๐๐	- ร้อยละ ๑๐๐ ของผู้เรียนสามารถปฏิบัติตนตามมาตรการป้องกันเด็กจมน้ำได้ - ร้อยละ ๑๐๐ ของผู้เรียนได้ฝึกและมีทักษะการว่ายน้ำ	กองการศึกษาศาสนาและวัฒนธรรม

งานยุทธศาสตร์และงบประมาณ